

30997610

MINISTÈRE DE L'INSTRUCTION PUBLIQUE ET DES BEAUX-ARTS

CATALOGUE

DES

MONNAIES GAULOISES

DE LA BIBLIOTHÈQUE NATIONALE

RÉDIGÉ PAR

ERNEST MURET

ET PUBLIÉ PAR LES SOINS DE

M. A. CHABOUILLET

CONSERVATEUR DU DÉPARTEMENT DES MÉDAILLES ET ANTIQUES



PARIS

LIBRAIRIE PLON

E. PLON, NOURRIT ET C^o, IMPRIMEURS-ÉDITEURS

RUE GARANCIÈRE, 10,

1889

12007
PAR-BN
Fol. (1889, 8)

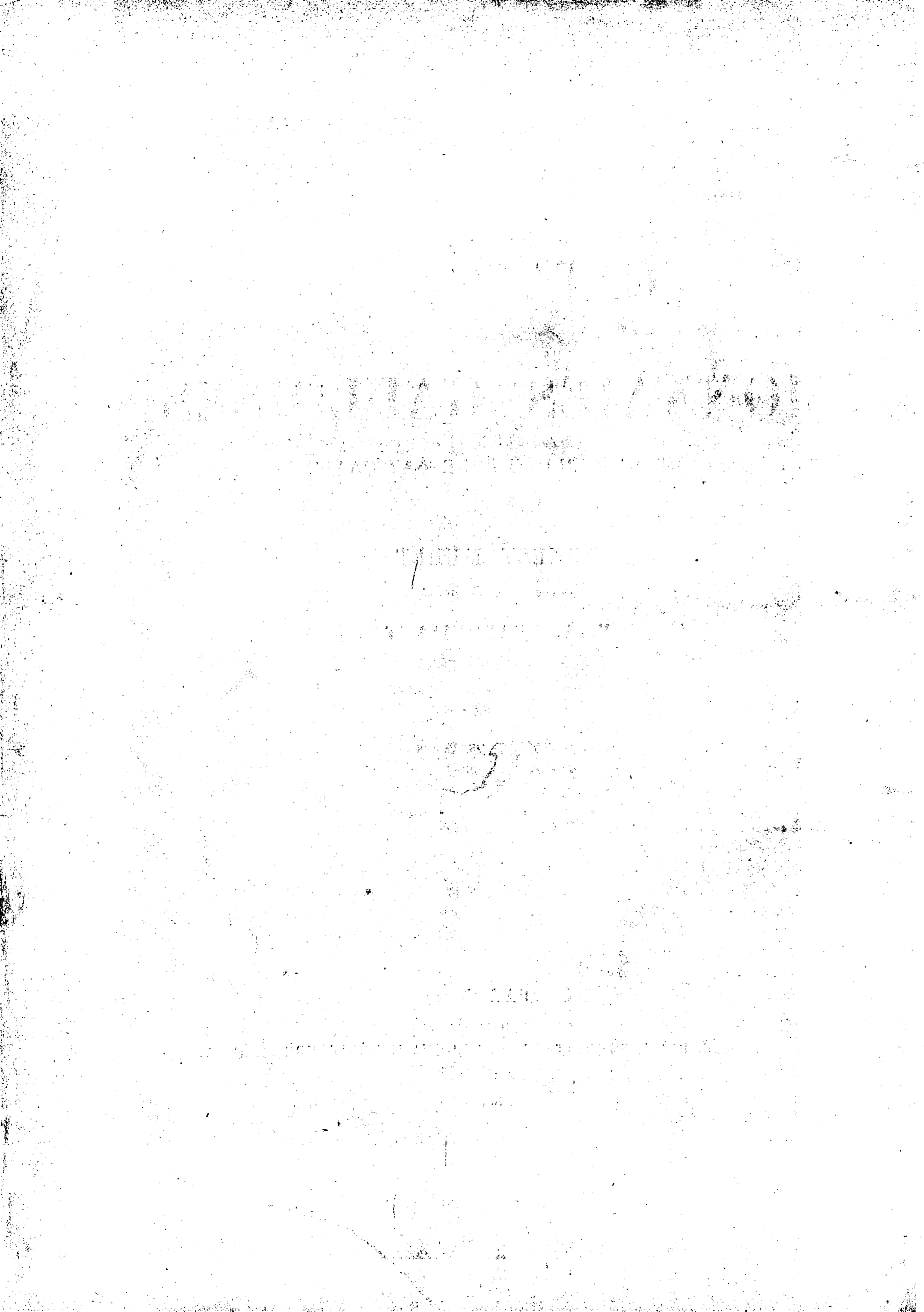

PRÉFACE

L'impression du *Catalogue des monnaies gauloises* conservées dans le cabinet des médailles, à la Bibliothèque nationale, que l'on doit à M. Ernest Muret, n'était pas tout à fait terminée lorsque la maladie fit tomber la plume de ses mains et le contraignit d'interrompre son service, ainsi que de suspendre la publication de ce grand travail dont le manuscrit était entièrement terminé. Malgré les vives inquiétudes que nous causait la santé fort ébranlée depuis quelque temps de ce zélé collaborateur, nous ne pouvions, nous ne voulions pas croire qu'il nous quittait pour toujours. Et cependant M. Muret ne devait pas reprendre ses fonctions dans ce cabinet de France qu'il aimait en fils dévoué, et auquel il avait consacré vingt-sept années de sa vie. Enlevé prématurément à sa famille, à la Bibliothèque nationale, à l'étude, ce numismatiste, aussi modeste que laborieux, n'aura pas eu la satisfaction de diriger la publication de son œuvre et de la voir paraître. La mort l'aura privé de la seule récompense qu'il ambitionnât, le plaisir de voir le *Catalogue des monnaies gauloises* obtenir l'approbation de ses confrères, laquelle ne lui aurait certes pas manqué. La mort aura encore enlevé à Ernest Muret l'honneur de recevoir une distinction bien méritée que j'espérais pour lui et qui lui aurait certainement été décernée, s'il lui eût été donné de publier ce livre, fruit d'un travail opiniâtre et qui témoigne de sa sagacité comme d'une consciencieuse érudition.

Muret avait-il conçu le projet d'écrire pour le *Catalogue des monnaies gauloises* une introduction, ou, si l'on veut, une préface didactique? Au lendemain de sa mort, le bruit courut parmi les numismatistes qu'il avait eu ce projet, qu'il l'avait réalisé et qu'on trouverait cette introduction dans ses papiers. J'ai toujours douté de la réalité de ce bruit, et mon scepticisme à cet égard est fondé sur divers motifs. Et d'abord, il faut le dire, Muret n'avait que du respect pour les monnaies gauloises; pour ces précieux monuments il était loin de ressentir l'attrait passionné qui a poussé tant de savants à les rechercher et à les étudier, surtout depuis un demi-siècle. Le patriotisme, le devoir, tels sont les seuls sentiments qui le soutinrent dans la longue et difficile tâche qu'il a poursuivie avec un zèle et un tact qui permettent de prédire à cette œuvre posthume le succès qu'elle mérite à tant de titres.

En effet, fils d'un artiste de talent, qui s'est surtout appliqué à rendre le caractère et le style des monuments antiques et particulièrement des antiquités helléniques, et qui y excella¹, Ernest Muret, comme son père, était un fervent admirateur des merveilles de l'art, il était artiste autant que savant, et il faut bien l'avouer, si les monnaies de la Gaule propre sont intéressantes, ce n'est pas au point de vue de la perfection artistique. En un mot, si Muret n'avait écouté que ses goûts, c'est à la numismatique grecque qu'il aurait consacré les années qu'il a passées à rédiger le *Catalogue des monnaies gauloises* du Cabinet national. Que l'on parcoure la bibliographie d'Ernest Muret, et l'on me comprendra². Il n'y est question que de numismatique grecque. Ce n'est pas tout; je n'ai pas encore justifié suffisamment mes doutes au sujet du frontispice que quelques-uns veulent que Muret ait songé à donner au catalogue de

¹ Jean-Baptiste Muret, Bibliothécaire au Cabinet des médailles, mort en 1866, à qui l'on doit de nombreuses planches d'antiquités et de médailles.

² Voy. dans la *Revue numismatique*, année 1885, p. 217, un extrait du travail de M. Babelon, intitulé : *Adrien de Longpérier, François Lenormant, Ernest Muret*.

nos monnaies gauloises. Quiconque parcourra son catalogue remarquera qu'il y prend rarement parti; j'ajouterai enfin que quiconque aura lu ses autres travaux, aura dû s'apercevoir que les longs discours lui faisaient peur; aussi en suis-je assuré, si par impossible on retrouvait l'introduction espérée, elle consisterait en quelques pages dont la concision ne répondrait pas à l'attente de ceux qui ont cru à l'existence de prolégomènes comme Eckhel sut en composer. Muret y aurait déclaré que la numismatique gauloise est encore dans la période embryonnaire; peut-être aurait-il prouvé l'exactitude de cette assertion en rappelant tant d'attributions données un jour comme décisives et renversées le lendemain, souvent par leurs auteurs eux-mêmes. J'ignore s'il aurait pris le soin d'exposer les difficultés de tous genres qui hérissent les abords de cette branche de l'archéologie, mais je l'affirme, il les connaissait pour avoir lu, en vue de son catalogue, tout ce qui avait été écrit avant lui sur la numismatique gauloise. Muret savait qu'indépendamment des énigmes que présentent à chaque pas des monnaies dont la gravure est barbare et la fabrication maladroite, la rareté de notions sur nos ancêtres, d'ailleurs incertaines, que nous n'arrachons que par lambeaux aux auteurs anciens, rend l'interprétation de leurs types presque impossible, toutes les fois qu'ils ne sont pas de serviles imitations de ceux des Grecs ou des Romains. Cependant, M. le ministre de l'instruction publique m'ayant fait l'honneur de me charger de diriger la publication du *Catalogue des monnaies gauloises*, je ne pouvais me dispenser de rechercher l'introduction que l'on disait avoir été écrite par Muret, et je dus faire une enquête à ce sujet. Mes démarches furent infructueuses; plus affligé que surpris de cet insuccès, avec l'assentiment ministériel, je pris le parti de remplacer la problématique introduction que j'aurais été heureux de posséder et de placer en tête du présent volume, par la préface que je présente au lecteur.

On sera peut-être étonné de me voir faire parler ainsi l'auteur du *Catalogue des monnaies gauloises*, et de me voir abonder dans le même sens. Eh quoi! dira-t-on, depuis près d'un siècle, ces monnaies auront été recherchées, collectionnées, décrites, commentées avec persévérance, avec ardeur, avec passion, par une foule d'érudits distingués, et le moment ne serait pas venu d'écrire une introduction à la numismatique gauloise, d'en rédiger les éléments? On ne sait donc rien des monnaies gauloises? Les veilles de tant de savants n'auraient donc rien produit? Ce n'est pas ce que j'entends dire.

Muret n'aurait pas contesté, plus que je ne le fais, les services nombreux rendus à l'étude de la numismatique gauloise par les hommes éminents qui lui ont consacré temps et argent. Je le proclame, au contraire, ces pionniers ont courageusement ouvert la voie, ils ont popularisé nos premières monnaies, ils ont même souvent résolu avec bonheur d'importants problèmes; mais ce que Muret a pensé sans doute, et ce que je crois devoir dire, c'est qu'on peut encore aujourd'hui faire l'aveu arraché il y a près d'un siècle à Eckhel, dont j'écrivais à l'instant le nom. Après avoir esquissé à grands traits l'histoire monétaire de la Gaule dans son beau livre dont le titre : *Doctrina numorum veterum* ne paraît pas ambitieux tant il est justifié, le savant viennois s'exprime en ces termes vers la fin des prolégomènes du chapitre intitulé : *Gallia* : « Ceterum non negavero, obscura esse pleraque, quæ de monetæ Gallicæ ortu et progressu possunt adferri, quia notis chronologicis, nisi quæ coloniarum R. (*Romanarum*) est, prorsus destituitur¹. » L'obscurité est beaucoup moins épaisse aujourd'hui qu'au moment où écrivait Eckhel; il y a un siècle, on ne connaissait qu'un très petit nombre de monnaies gauloises; il n'y en avait que 101 dans le Cabinet impérial de Vienne lorsqu'en 1779 son illustre conservateur en publiait le catalogue²; et dans ce nombre, il y en avait 38 des villes grecques de la Narbonnaise, sans parler de 54 placées par l'auteur sous la rubrique : *Incerti Galliæ*. A la vérité, les savants germains se résignaient alors plus facilement que nos

¹ *Doctrina numorum veterum conscripta a Josepho Eckhel, etc.* (V. t. I, publié en 1792. *Gallia. Prolegomena*, p. 65, col. 1.) — Je n'oublie pas qu'Eckhel était né à Entzersfeld, mais sa vie s'étant écoulée dans la capitale de l'Autriche, dans le Cabinet impérial et royal dont il était le conservateur, on le dit généralement Viennois.

² *Catalogus Musæi Cæsarei.* (V. p. 10 à 13 inclus.)

prédécesseurs à ignorer les choses gauloises, et c'est ce qui explique comment, en cette matière, Eckhel, le scrupuleux Eckhel, s'en est souvent rapporté aux attributions de Bouterouë et de Vaillant, ainsi qu'à celles de Joseph Pellerin, son contemporain, avec qui, cependant, il fut parfois en désaccord sur d'autres branches de la numismatique. Malheureusement, comme cela devait fatalement advenir, du livre magistral d'Eckhel, telles descriptions et attributions fautives de monnaies gauloises passèrent sans examen dans la plupart des écrits qui le suivirent, et il en est qui ne furent rectifiées que longtemps après sa mort. Je voudrais faire l'histoire d'une de ces vieilles erreurs, d'abord parce qu'elle touche à ces monnaies coloniales de la Gaule dont Eckhel parle dans le passage que l'on vient de lire et qu'il classe parmi celles qui, étant munies de notes chronologiques, étaient plus faciles à expliquer que les autres, puis parce qu'il est bon de rappeler à l'occasion qu'il faut se garder de s'en rapporter aveuglément à la parole des maîtres le plus justement écoutés, et enfin parce qu'elle apporte un nouvel exemple de la persistance des erreurs bien lancées ; celle-ci n'a été reconnue qu'après deux siècles !

Le premier des savants français que je viens de nommer parmi les devanciers d'Eckhel, Vaillant, dans son livre sur les monnaies des colonies romaines, publié il y a aujourd'hui deux cents ans, en 1688, décrit ainsi une monnaie de bronze de son cabinet : « IMP CAES AVGVSTVS. *Caput Augusti sine laurea.* » Revers : « COL RVS LEG VI. *Colonia Ruscino. Legiones sextæ. Duæ aquilæ legionariæ*¹. » Lisant sur cette pièce COL RVS et ne se préoccupant ni de son type ni de sa fabrique, on s'en avisait rarement alors, Vaillant y vit les trois premières lettres du nom d'une colonie romaine et se décida pour celle que Pomponius Mela nomme *Colonia Ruscino*², et cela surtout parce qu'il lui avait été dit que ce monument avait été trouvé dans le Roussillon, « *imo in ejus tractu repertus* ». Un siècle plus tard, en 1792, Eckhel enregistre sans la discuter l'opinion de notre compatriote³. Au commencement du siècle présent, en 1806, Mionnet, sans citer aucune autorité, transcrit la brève description d'Eckhel et se contente d'avertir que cette pièce n'existe pas dans le cabinet de France. N'aurait-il pas remarqué la réserve presque ironique gardée par Eckhel à ce sujet⁴ ? Plusieurs années après, en 1819, le même Mionnet, décrivant une monnaie analogue à celle de Vaillant qu'il rencontra dans le cabinet de Tôchon (d'Annecy) et qui, comme le supposait celui-ci, paraît être l'exemplaire possédé jadis par le même publicateur, l'attribue également au Roussillon, mais en en donnant cette fois une description plus complète qu'en 1806⁵. En 1821, Sestini⁶, après Eckhel et Mionnet, adoptait l'attribution de Vaillant, et nous la voyons encore respectée en 1842 par Louis de La Saussaye dans sa *Numismatique de la Gaule Narbonnaise*.

Le dernier de ces savants avait vu dans les papiers de Tôchon (d'Annecy) que ce numismatiste, d'ailleurs convaincu comme Vaillant que les lettres RVS étaient le commencement du nom d'une colonie romaine de l'ouest de l'Europe, n'acceptait pas l'attribution à *Ruscino*, et proposait de lire sur cette pièce le commencement du nom d'une colonie romaine de la Lusitanie, celle que Ptolémée nomme Ρουστίαννα⁷ et que l'Itinéraire d'Antonin nomme Rusticana⁸. Ébranlé par les raisonnements de Tôchon, hésitant entre la colonie de la Lusitanie et celle de la Gaule, L. de La Saussaye consulta un de ses savants amis, le marquis de Lagoy. M. de Lagoy opina pour Ruscino, mais après avoir combattu l'argumentation de Tôchon, il termina sa consultation par cette phrase dont les derniers mots sont à noter : « Si l'on voulait soutenir « que le type des *Aigles légionnaires* appartient exclusivement à l'Espagne, ce qui n'est pas, l'emprunt « qu'aurait pu en faire une ville aussi voisine de cette contrée se concevrait plus aisément que l'adoption

¹ *Numismata ærea imp. in coloniis percussa.* (T. I, p. 63.)

² *De situ orbis* (II, v).

³ *Doctrina num. veter.* (t. I, p. 70).

⁴ Mionnet, *Description de médailles antiques*, etc. (V. t. I, p. 178, n° 198. L'article est sous la rubrique RVSCINO.)

⁵ Mionnet, *Supplément* (t. I, p. 145, n° 141).

⁶ *Classes générales*, etc., 2^e édit., p. 9.

⁷ 11. 5. 7.

⁸ Édit. Wesseling, p. 433, et édit. Pinder et Parthey, p. 207.

« de ce même type par Berytus de Phénicie¹. » Ces derniers mots révèlent le fin numismatiste ; malheureusement, à Saint-Remy, loin des grandes collections, M. de Lagoy n'avait pas de monnaies de Berytus sous les yeux et se souvint du type des aigles légionnaires qu'il avait remarqué sur ces pièces, mais ne songea pas à leur fabrique, et c'est ainsi que l'attribution de Vaillant à Ruscino fut admise par La Saussaye, et cela, au moment où la fausseté de cette attribution venait d'être implicitement démontrée par la publication d'une monnaie, celle-ci précisément de la colonie romaine de Berytus (Beyrouth), dont la pensée avait traversé inutilement l'esprit de M. de Lagoy, puis celui de La Saussaye. Chose singulière, La Saussaye, trop plein de l'idée que la monnaie à la légende RVS ne pouvait avoir été frappée que dans l'ouest de l'Europe, n'hésitait, on l'a vu, que sur la question de savoir s'il fallait la donner à Ruscino ou à Rusticana ; aussi le souvenir de Berytus, suscité par la lettre de M. de Lagoy, le conduisit-il non pas à la véritable attribution, mais à reprocher à un numismatiste, Guillaume Combrouse, qui deux ans auparavant s'était égaré sur le même terrain, d'avoir attribué à Ruscino une pièce de Berytus, sans lui suggérer l'idée qu'il commettait la même faute, ainsi qu'on va le voir² !

Pour être juste envers L. de La Saussaye, il faut dire que l'article révélateur signé *V. Rauch* avait paru dans le premier volume d'un périodique allemand consacré à la numismatique, à la sigillographie et au blason, qui ne fut pas immédiatement répandu en France³ ; on trouvera cet article dans le chapitre *Phœnice-Berytus-Augustus* d'un article intitulé : *Unedirte antike münzen* qui ne fut signalé qu'en 1844 et incidemment, par Adrien de Longpérier dans un mémoire où l'on ne s'attendrait pas à trouver la rectification d'une attribution de Vaillant⁴. Il importe aussi de faire observer que M. de Rauch paraît ne pas avoir eu connaissance, ou du moins n'avoir pas songé aux erreurs successives de Vaillant, d'Eckhel, de Mionnet et de Sestini qu'il renversait sans s'en douter.

Voici la traduction de la description de cette monnaie de Berytus par M. de Rauch :

« Face : IMP AVGVSTV.. Tête nue à droite.

« Revers : P. QVINCT... ARVS. Deux aigles légionnaires et deux enseignes de cohorte. Module de

« Mionnet : 5 (soit 16 millimètres). »

Les lettres RVS prises par Vaillant pour le commencement du nom d'une colonie romaine de la Gaule, sont la fin du surnom romain VARVS, et c'est ce qu'a reconnu facilement M. de Rauch, guidé par la présence sur la pièce par lui publiée, des prénom et nom P. QVINCT. Or, ce P. Quinctilius Varus n'est autre que l'infortuné proconsul à l'ombre de qui Auguste, dans son désespoir, redemandait les trois légions détruites par Arminius dans la célèbre bataille du Saltus Teutoburgensis⁵. Le style et la fabrique de cette pièce ne permettent évidemment pas de la donner à la Gaule. Indépendamment de la présence du nom de Varus, cette fabrique et le type des deux aigles et des deux enseignes rendent l'attribution de cette monnaie à Berytus incontestable, bien qu'on n'y lise pas son nom, attendu que l'on connaît depuis longtemps des monnaies de cette colonie avec le même type et son nom clairement écrit⁶. Varus, on le sait, avant de commander la Germanie, avait été légat en Syrie, et sur des monnaies d'Antioche, la principale ville de son gouvernement, on avait vu son nom, mais réduit à son surnom, précédé d'une préposition : EΠΙ ΟΥΑΡΟΥ⁷.

¹ On peut voir cette lettre de M. de Lagoy, p. 195 de la *Numismatique de la Gaule Narbonnaise*, de M. de La Saussaye.

² L'attribution erronée de Combrouse se trouve dans l'ouvrage intitulé : *Atlas des monnaies nationales de France*, publié par lui en 1840. (V. p. 4 du texte et pl. 8, n° 2.)

³ *Zeitschrift für Münz-Siegel-und Wappen-Kunde* herausgegeben von Dr B. Koehne. Erster Jahrgang. Berlin, 1841. (V. p. 261 et pl. IX, n° 4.)

⁴ Cet article est intitulé : *Monnaies frappées pour le comté de Roussillon, par les rois d'Aragon comtes de Barcelone*. (Voyez *Revue numismatique*, t. IX, p. 278.)

⁵ On sait que l'on a reconnu que ces légions étaient les XVII^e, XVIII^e et XIX^e.

⁶ Mionnet, t. V, p. 318, n° 26, 27, 29, et t. VIII du *Suppl.*, p. 244, n° 38. Sur cette dernière pièce on ne voit que les deux aigles. Sur les n° 28 et 29 on lit les n° V et VIII qui, on va le voir, sont ceux des deux légions cantonnées en Phénicie à l'époque où ces pièces furent frappées.

⁷ Mionnet, t. V, p. 156, n° 74, 75, 76.

J'ajouterai que plusieurs des médailles de Berytus nous apprennent que les deux légions représentées par leurs aigles, qui d'après Strabon¹ avaient été établies à Berytus par Agrippa, sont la cinquième et la huitième, ainsi qu'on l'apprend non pas du géographe, mais de médailles sur lesquelles on lit ces numéros², et enfin qu'une médaille d'Héliopolis de la Cœlésyrie (Balbek), publiée par Vaillant dans le livre même dont il vient d'être parlé, nous a révélé jusqu'aux surnoms de ces légions; elles se nommaient, l'une, *Quinta Macedonica*; l'autre, *Octava Augusta*³. On me pardonnera cette courte digression; un numismatiste est toujours heureux de trouver l'occasion de montrer les médailles venant confirmer et compléter les textes de l'antiquité. Voici d'après Vaillant, qui n'en a figuré que la face, la description de cette médaille d'Héliopolis, laquelle parle grec du côté face et latin de l'autre: « Face: AVTOK K MIOVA ΦΙΛΙΠΠΙΟΣ CEB. Buste de Philippe père lauré (Marcus Julius Philippus). Revers: buste lauré (*pectore tenus*), posé sur un cippe entre deux figures viriles portant chacune une enseigne et un bouclier. Au-dessus de ce buste monumental qui représente la ville d'Héliopolis, on lit *LEG*; à droite, *V MACEDON*; à gauche, *VIII AVG*; à l'exergue, *COL HEL*. Si nous ne voyons pas ici d'aigles légionnaires, mais seulement des enseignes de cohorte, c'est sans doute parce que, sous l'empereur Philippe, il n'y avait à Héliopolis que deux cohortes des légions V^e Macédonique et VIII^e Auguste, qui furent cantonnées à Berytus sous les règnes d'Auguste, de Claude et au moins jusque sous Trajan⁴. » Je n'ai pas vu en nature cette médaille d'Héliopolis; mais si j'ai appris à considérer Vaillant comme sujet à caution, c'est surtout lorsqu'il cite des textes; cette fois, il s'agit de médailles, et il semble qu'il y a lieu d'accepter sa description, attendu que des connaisseurs de notre temps ont vu un second exemplaire de ce curieux monument. A la vérité, en raison de sa conservation défectueuse, on n'y lit pas tout ce que Vaillant a lu sur le sien; il n'y est resté de visible que *COL HEL LEG... AVG*, mais, ainsi qu'il a paru à ceux qui ont parlé de cette médaille avant moi, cela suffit à autoriser la lecture de Vaillant. C'est dans un catalogue publié par MM. Rollin et Feuarent, que l'on rencontre ce second exemplaire de notre médaille d'Héliopolis; là, on apprend que le buste de Philippe y est tourné à droite et drapé. J'ajouterai que l'objet que Vaillant prend pour un bouclier, est désigné dans le catalogue Rollin et Feuarent comme étant un quadrupède⁵. Mionnet a admis la médaille d'Héliopolis en question dans son répertoire⁶ d'après Vaillant; après lui, F. de Saulcy l'a mentionnée dans sa *Numismatique de la Terre sainte*⁷, d'après ces deux auteurs, et finalement, comme il ne l'avait pas vue en nature, prudemment le savant académicien renvoie le lecteur au catalogue Rollin et Feuarent. Du reste, la faute de Vaillant, fâcheuse par ses conséquences, est vénielle et s'explique par la mauvaise conservation de l'exemplaire qu'il eut sous les yeux et où il ne pouvait guère deviner le nom de Varus.

J'arrive aux deux autres auteurs nommés plus haut, Bouterouë et Pellerin, dont j'ai à signaler deux erreurs aussi graves que celle que je viens de mentionner; le premier, il faut l'avouer, s'est trompé par trop de candeur; le second, plus avisé, pour s'en être rapporté aveuglément à son devancier, et cela contrairement à ses habitudes. A la page 56 de son livre sur les monnaies de France⁸, Bouterouë décrit et reproduit une monnaie d'argent sur laquelle, après avoir dit qu'il y avait « pour légende ANDECAMB », il ajoute: « On pourroit lire ANDECAVI au lieu d'*Andecamb*, d'autant que les lettres A, M et B se forment « d'une mesme lettre, et il y a grande ressemblance entre la lettre E et le B, et ainsi cette pièce seroit « une monoye des peuples d'Anjou, fabriquée à Angers: et ce qui me porte plutôt à cette p... est

¹ XVI, II, 49, p. 643 de l'édition Müller et Dübner.

² Voy. la note 6 de la page précédente.

³ Voy. le t. II du livre déjà cité, p. 238.

⁴ La médaille décrite par Mionnet, t. VIII du *Suppl.*, p. 244, n° 29, et déjà mentionnée plus haut, en note, est à l'effigie de Trajan.

⁵ *Catalogue d'une collection de médailles des rois et des villes de l'ancienne Grèce, en vente à l'amiable.* (Voy. 3^e partie, publiée en 1864, p. 478, n° 7239.)

⁶ T. V, p. 304, n° 120.

⁷ Voy. p. 13, n° 13.

⁸ *Recherches curieuses des monoyes de France depuis le commencement de la monarchie*, par Claude Bouterouë, conseiller en la cour des monoyes, un vol. in-8°, 1660.

« qu'il s'en voit d'autres sur lesquelles il y a seulement ANDEC. Il y en a aussi d'autres qui ont ANDECAMBR. toutes les lettres séparées, et qui ont les memes figures des deux costés. » Quant à Pellerin, il a reproduit sur la planche III, n^{os} 3 et 4 du tome I^{er} de son *Recueil de médailles de peuples et de villes, etc.*, publié en 1763, deux pièces de ce groupe, mais sans autre commentaire que ces mots placés sous la rubrique ANGERS : « Les médailles n^{os} 3 et 4 sont de la ville d'Angers, dont les habitants étoient appelés en latin ANDECAVI et ANDEGAVI. Bouterouë en a rapporté trois autres médailles qui diffèrent de celles-ci par les têtes et les revers. » Eckhel suivit les deux auteurs français, ce qui n'est pas pour nous engager à nous départir de nos habitudes de prudence; à la page 72 du tome I^{er} de sa *Doctrina*, sous la rubrique ANDECAVI, on lit : « Hodie. Angers. Hujus populi argenteos et æneos edidere Bouterovius et Pellerinius inscriptos ANDEC. In alio musei Cæsarei legitur : ANDECAV. Typi sunt *Equus currens*, vel *Eques*. » Voici qui est précis, et cela pourrait prendre une grande autorité, venant d'un homme comme Eckhel, qui déjà, plus de dix ans auparavant, dans son *Catalogue du musée impérial de Vienne*¹, avait décrit une pièce avec la légende ANDEGAVI en appuyant cette lecture sur le passage de Pellerin que je viens de rapporter; eh bien! il faut en convenir, l'esprit d'ordinaire si éveillé d'Eckhel ne l'était pas lorsqu'il écrivit ces deux passages. Depuis ces temps reculés, personne n'a vu de monnaies avec la légende explicite ANDEGAVI; on ne lit généralement sur ces monnaies que ANDECOM répété des deux côtés, et sur quelques variétés ANDECOM sur la face et ANDECOMBO au revers, ce qui exclut la vraisemblance des leçons ANDECAVI ou ANDEGAVI, nées d'exemplaires mal venus ou mal conservés. Eckhel, cette fois, a péché par négligence, mais surtout à cause de son peu de goût pour cette numismatique barbare; au contraire, notre ami Adolphe Duchalais, parlant de ces monnaies, a erré pour l'avoir trop patriotiquement aimée. En 1840, Duchalais publiait dans la *Revue numismatique*², sur une trouvaille que l'on venait de faire à Bazoches-en-Dunois, un mémoire dans lequel il s'attachait à démontrer que ces pièces devaient être données aux Andecavi, alors que lui-même y avait lu le premier, je crois, ANDECOMBO. « Les mots ANDECOMBO et ANDECAVI ne sont pas si éloignés l'un de l'autre qu'ils le paraissent au premier coup d'œil³. » C'est Duchalais qui parle ainsi; mais bien qu'il ne l'ait pas dit, il faut croire que cette légende ne se lisait pas aussi complète sur tous les exemplaires de la trouvaille, car dans le volume même où parut son mémoire, la planche à laquelle renvoie une note de la page 168, n'en montre qu'un seul sur lequel il n'est pas possible de lire ANDECOMBO, mais seulement ANDECOM. Cette planche accompagne un article de L. de La Saussaye sur le sanglier, symbole de la Gaule, dans lequel ce savant renvoie au mémoire de Duchalais, mais ne se prononce pas sur l'attribution qui y est proposée⁴.

Vingt ans plus tard, en 1865, F. de Saulcy, dans une de ses lettres à A. de Longpérier, consacrait un paragraphe aux monnaies à la légende ANDECOM dans lequel il commence par faire observer que Duchalais l'avait complétée en y adjoignant des ornements de coiffure de l'effigie, de façon à lire ANDECOMBO : « Je serais ravi, je l'affirme, que cette leçon fût correcte; mais malheureusement il n'en est rien. J'ai dans mes tiroirs cinq ou six beaux exemplaires de cette monnaie, le Cabinet impérial en possède trois, et la collection de M. le marquis de Lagoy, devenue, grâce à M. le duc de Luynes, un des plus magnifiques ornements de ce cabinet, en contient quatre. Partout et toujours on ne lit, au droit comme au revers, que ANDECOM⁵. » Saulcy était sincère, comme toujours d'ailleurs, en affirmant qu'il ne voyait ANDECOMBO sur aucun des exemplaires de cette classe de monnaies, puisque, n'y lisant que ANDECOM, et

¹ *Catalogus musei Cæsarei Vindobonensis, etc.* Un vol., f^o. 1779. (Voy. p. 10.)

² Pages 165 et suiv.

³ Il faut lire, p. 141 du t. X de la nouvelle série de la *Revue numismatique*, le passage dans lequel Saulcy, le téméraire Saulcy, plaisante Duchalais sur la dissertation philologique à l'aide de laquelle son jeune ami essayait de soutenir une hypothèse, à la vérité, des plus hasardeuses.

⁴ Voy. p. 253.

⁵ *Rev. num.*, nouv. série, t. X, p. 140, 141.

refusant ces pièces aux *Andecavi*, il proposait de les attribuer à un chef rême, ami de César, nommé dans certains manuscrits Antebrogius et dans d'autres ANDECOMBORIVS, ou ANDECVMBORIVS¹. La présence de ces deux lettres qu'il déclarait ne pas voir, aurait pu lui donner gain de cause, mais il n'acceptait pas un secours qu'il croyait le résultat d'une erreur; il le montra encore plus méritoirement quelques années plus tard. Dans son mémoire sur la *Numismatique des chefs gaulois nommés dans les Commentaires de César*², on lit :

« On prétend qu'il existe des exemplaires de cette monnaie sur lesquels on lit en toutes lettres ANDECOMBO. Je n'en ai jamais vu un seul, et je le regrette d'autant plus vivement que cette leçon vient démontrer d'une manière victorieuse que l'attribution que je propose est bonne. »

Quelque temps après, dans le volume XIV de la nouvelle série de la *Revue numismatique*, publié avec la date de 1869-1870, Saulcy était loin d'avoir renoncé à cette attribution; faisant une révision de ses lettres à A. de Longpérier, il écrivait, p. 11 : « Je maintiens au Rême Antebrogius des Commentaires dont le nom a été manifestement altéré par les copistes, les monnaies carnutes d'argent à la légende ANDECOM. » Je ne sais si depuis cette époque F. de Saulcy a reparlé de cette attribution; mais ce qui est curieux, c'est qu'il existe en effet des pièces à la légende ANDECOMBO, et que Duchalais, comme nous venons d'entendre Saulcy l'en accuser, n'a pas adjoint des ornements de la coiffure de l'effigie à la légende ANDECOM pour en faire ANDECOMBO, attendu que c'est non pas du côté face, mais au revers où paraît un cheval, que se trouve la légende lue par Duchalais ANDECOMBO. Il est donc évident que Duchalais eut sous les yeux au moins un exemplaire avec la légende complète, attendu que le Cabinet national, qui possède maintenant seize pièces de cette série, en peut montrer une où Saulcy dut avoir eu un jour le plaisir de lire ANDECOMBO, car cette pièce provient de sa collection. A la vérité, la légende n'y est pas complète; il y manque quelques lettres effacées du commencement du mot en question, mais ce qui importe ici, les deux dernières syllabes COMBO sont parfaitement lisibles; en outre, toujours provenant de la collection Saulcy, le Cabinet national possède une de ces pièces, où, si l'on ne voit pas l'O final, on distingue très nettement le B³.

Maintenant, resterait à savoir si Andecombo est le nom complet d'un chef ou celui d'une peuplade, ou bien s'il faut le compléter comme l'aurait voulu Saulcy, c'est-à-dire, s'il faut regarder cette légende comme représentant en abrégé le nom du chef *Andecomborius*, ou celui d'un chef Andecombo⁴. F. de Saulcy ne s'est pas contenté de proposer de changer le nom du chef Antebrogius en *Andecombo(rius)*, d'après les médailles. A l'appui de cette attribution, il présenta des arguments empruntés à l'histoire. « Quant à Andecomborius, je crois fermement aujourd'hui qu'après l'achèvement de la conquête, l'autorité romaine le mit à la tête des Carnutes, clients des Rêmes, et dont les dernières rébellions avaient, pour ainsi dire, consommé la ruine⁵. » Plus loin, il ajoute : « En résumé, les charmantes pièces à la légende ANDECOM me semblent les espèces frappées par le chef rême, ami de César, chargé de réorganiser et de maintenir dans le devoir la cité des Carnutes⁶. »

Cette attribution est ingénieuse, et il y a moins loin d'*Andecom* et à plus forte raison de la légende *Andecombo*, dont Saulcy nia si longtemps et avec tant de désintéressement la réalité, à *Andecomborius*, qu'à *Andecavi*, dont, selon Duchalais, *Andecom* ou *Andecombo* seraient des formes; mais, malgré la conviction avec laquelle l'auteur la présente, ce n'est qu'une hypothèse, comme on en a émis tant et de fort diverses sur telles et telles monnaies gauloises; et aussi longtemps que nous ne lirons pas *Andecomborius* ou *Andecom-*

¹ *Bellum gallicum*, II, 3. Voy. le t. I^{er} de la traduction du général Creuly et de M. Alex. Bertrand.

² *Annuaire de la Société française de numismatique et d'archéologie*. (Voy. t. II, publié en 1867, p. 12.)

³ Ces deux pièces portent les nos 6351 et 6354 dans le présent catalogue; mais, trop confiant cette fois dans les assertions répétées de F. de Saulcy, Muret n'a pas remarqué ces intéressantes variantes.

⁴ En relisant ces pages pour l'impression, je reçois un travail de M. de Barthélemy, intitulé : *Légendes des monnaies gauloises, 1888*. Le savant académicien donne comme moi la légende ANDECOMBO. Ce travail est extrait de la *Revue celtique*.

⁵ *Rev. num.*, nouv. série, t. X, p. 144.

⁶ *Ibid.*, p. 145.

borius écrit nettement et *in extenso* sur des monnaies, le doute sera permis ou plutôt obligatoire. D'ailleurs, en raison des variantes des manuscrits, sommes-nous certains de connaître la véritable forme du nom du personnage qui aurait été chargé, selon Saulcy, de gouverner les Carnutes? Si les passages des Commentaires allégués par ce savant à l'appui de son hypothèse nomment Iccius et Andecomborius (*alias* Antebrogius), parmi les députés envoyés par les Rèmes à César, nulle part nous ne lisons que l'un ou l'autre de ces députés ait été investi par l'autorité romaine du gouvernement des Carnutes. Je me résume. Plus heureux que Saulcy lorsqu'il écrivait dans l'*Annuaire de la Société numismatique* (en 1865) qu'il n'avait jamais vu de pièce avec *Andecombo*, je sais, pour l'avoir vérifié, que cette légende n'avait pas été imaginée par Duchalais, puisque je la lis sur un exemplaire du Cabinet des médailles, mais je ne me crois autorisé ni à reconnaître sur ces pièces le chef réme au nom douteux mentionné par César, ni surtout à affirmer que ces monnaies aient été frappées par les Carnutes, attendu que la découverte d'un trésor est loin de suffire pour fixer une attribution¹.

De pareilles variations, pour singulières qu'elles puissent paraître, ne doivent diminuer ni le renom que s'est acquis le savant qui a peut-être plus fait pour l'avancement de l'étude des monnaies gauloises qu'aucun de ses émules, ni la gratitude qui lui est si légitimement due à divers titres. Si l'on choisit surtout des exemples des difficultés de la numismatique gauloise parmi les travaux de F. de Saulcy, c'est qu'ils se présentent forcément à la mémoire et qu'on ne peut en choisir de plus frappants, précisément à cause de ses remarquables aptitudes. Ancien officier supérieur d'artillerie, Saulcy fut toujours soldat, mais soldat d'avant-garde, éclaireur vaillant qui n'hésitait jamais devant une expédition périlleuse, en revenait souvent avec riche butin, mais aussi se fourvoyait parfois dans de perfides fondrières. Voici d'ailleurs un portrait de cet aimable érudit, écrit il y a près de vingt ans, à propos de ses lettres à A. de Longpérier : « Chez M. de Saulcy, à côté du savant il y a un causeur charmant, plein d'esprit, d'imagination « et de feu. La vue d'une médaille gauloise éveille en lui tout un monde de vieux souvenirs et d'idées neuves, « et il se hâte de les exprimer avec une ardeur égale à la vivacité de sa conviction, sauf à reconnaître le « lendemain qu'il s'est trompé. Quand il voit qu'il a commis une erreur, il s'empresse de le proclamer « avec autant de sincérité que de bonheur, car c'est pour lui le point de départ d'une théorie nouvelle « qu'il expose avec le même entrain, le même esprit, la même science et la même bonne foi que la théorie « de la veille. Cependant, chemin faisant, il rectifie nombre de lectures défectueuses des légendes moné- « taires et fait faire aux études celtiques d'incontestables progrès². »

On ne saurait mieux dire, et si je m'empare de cette page de M. d'Arbois de Jubainville, c'est qu'elle est une excellente introduction aux exemples de variations que je voudrais mettre encore sous les yeux du lecteur, et qu'en même temps, elle vient à l'appui de la réserve que je recommande à tous ceux qui écrivent sur la numismatique gauloise et à laquelle je m'efforce de me soumettre le premier. S'il est facile d'errer en pareille matière, comme il est arrivé parfois à Saulcy, pour ne parler que de ce maître, il n'est pas donné à tout le monde de racheter quelques témérités par les brillants succès qu'il a obtenus.

En 1841, dans un article intitulé : *Monnaie inédite des Livovii*³, L. de La Saussaye décrivait ainsi une monnaie de bronze de sa collection :

« OVIX. Tête nue d'Apollon, à droite.

« R/ LIXOVIO. Cheval au galop, à droite; derrière, une flèche entre deux globules; dessous, une « roue. — Æ. 3. F. 6. »

Sur cette monnaie, unique en 1841, La Saussaye trouvait difficile de ne pas voir dans les vestiges de légende OVIX⁴ « les dernières lettres du nom de Viridovix, ce chef de la cité des Unelli, qui fut élu généra-

¹ Je reviendrai plus loin sur le rôle des provenances dans les questions d'attribution.

² *Revue celtique*, t. I^{er}, voy. p. 403.

³ *Rev. num.*, t. VI, p. 345.

⁴ Par inadvertance, L. de La Saussaye a placé la légende lue par lui, OVIX, au droit, tandis qu'elle est en réalité au revers sur l'original comme sur son bois, et *vice versa*.

« lissime des États confédérés contre la domination romaine, l'an 56 avant notre ère ». Vingt ans plus tard, en 1861, dans le treizième chapitre de ses lettres à Adrien de Longpérier sur la numismatique gauloise intitulé : *Monnaies des Lexoviens*, F. de Saulcy présentait « quelques considérations à tout le moins nouvelles, « sur la suite des monnaies que nous pouvons, sans aucune espèce d'hésitation, attribuer aux Lexoviens ¹ ». Plus loin, il s'exprimait ainsi : « La pièce qui ouvre évidemment la série est celle que La Saussaye a « attribuée à Viridovix, probablement avec raison ². » A ce moment, Saulcy, ayant sous les yeux une légende incomplète, ne déclarait pas indubitable la leçon VIRIDOVIX, mais se disait tout disposé à l'admettre ³. Un an s'était à peine écoulé que, dans le chapitre xv, intitulé *Monnaies des Lixoviates*, d'une nouvelle lettre à Longpérier, il disait : « Il faut malheureusement renoncer à l'attribution à Viridovix de « cette belle et rare monnaie. » Il importe de faire observer que le préambule de ce chapitre xv témoigne d'une volonté de prudence et d'une modestie que l'on ne saurait trop louer. Le consciencieux numismatiste y annonce des modifications aux opinions émises par lui quelques mois auparavant sur les monnaies des Lexoviens, mais en même temps il déclare que nous sommes encore bien loin de prononcer sur la numismatique gauloise le *dernier mot* qu'on l'invitait à dire, ce dernier mot que personne du reste n'a encore dit depuis cette époque !

« Voici », ajoutait Saulcy, « la description que je crois aujourd'hui définitive (de la monnaie décrite par « La Saussaye) : Tête d'Apollon à droite devant le visage ; LIXOVIATIS. Revers. LIXOVIATIS. Cheval à « gorge fourchue galopant à droite; derrière lui, un arbre déraciné (et non une flèche); à droite et à « gauche de l'arbre, un globule dans le champ; sous le ventre du cheval, une rouelle à quatre rayons ⁴. « La pièce de La Saussaye (Pl. VI, n° 8 bis), maintenant qu'un autre bon exemplaire est venu la com- « pléter, se lit à merveille dans toutes les parties des légendes reçues par le flan. Il n'y a plus le nom de « Viridovix, mais bien l'ethnique LIXOVIATIS auquel nous ne nous attendions guère, mais qu'il nous faut « bien adopter pour l'avenir ⁵. » Ainsi Saulcy se résignait à voir sur cette pièce le même nom répété des deux côtés, fait qui se rencontre d'ailleurs parfois sur les monnaies gauloises. Malheureusement, en finissant cette lettre, Saulcy disait à son ami A. de Longpérier : « Il me resterait un véritable regret « d'avoir dépossédé Viridovix de la seule monnaie qui lui avait été jusqu'ici attribuée, si je n'avais à « t'annoncer la découverte d'une charmante monnaie, bien authentique cette fois, de l'illustre chef « des Unelles ⁶ », et cette monnaie, il la décrivait ainsi : « Tête casquée à droite; devant, la légende « VRBO.RE, que je lis : VRIDO (VIX) RE (X).

« R. Lion courant à droite; au-dessus, un astre. Petit bronze de fabrication excellente et toutefois ana- « logue à celle des pièces de CONTOVTOS, LVCIOS, etc. (Pl. I, n° 11.) »

On remarquera que les lettres V et R de cette légende sont liées ⁷.

Cinq ans plus tard, en 1867, Saulcy croyait toujours que cette petite monnaie était de Viridovix, car elle figure dans son travail déjà cité sur la numismatique des chefs gaulois des Commentaires de César ⁸; mais peu de temps après, changeant encore d'avis, il la donnait à un autre chef, à Viridomarus. Dans une lettre adressée cette fois à M. de Barthélemy, Saulcy s'exprime en ces termes : « Pendant la grande « insurrection de l'an 52, les chefs éduens Litavicus, Eporedirix et Viridomarus jouèrent le rôle que « nous savons. Il est très vraisemblable, à priori, qu'ils firent battre monnaie pour subvenir à la solde de « leurs troupes. Les beaux deniers de Litavicus sont trop connus pour que j'en reparle ici. Quant à Vir-

¹ *Rev. num.*, nouv. série, t. VI, p. 167.

² *Ibid.*, p. 167.

³ *Ibid.*, p. 170.

⁴ *Ibid.*, t. VII, p. 177 à 188. C'est la description adoptée par E. Muret dans le présent catalogue. Voy. nos 7141 et suiv.

⁵ *Ibid.*, p. 180.

⁶ *Ibid.*, p. 186.

⁷ N° 4333 du présent catalogue.

⁸ *Annuaire de la Société franç. de num. et d'arch.*, 1867. Voy. p. 19 et pl. II, n° 32.

« domarus, je n'hésite pas aujourd'hui à lui attribuer la jolie pièce à la légende VRPO RX¹ que j'attribuais
 « précédemment à l'Unelle Viridovix, bien que le type et la fabrique de la pièce fussent en désaccord
 « flagrant avec cette attribution. Aujourd'hui le type du lion me ramène forcément aux Éduens, et dès
 « lors, il n'y a plus à mon avis aucune difficulté pour attribuer ce bijou numismatique à l'illustre Virido-
 « marus (52 ans avant J. C.)². » Je ne discuterai ni les arguments sur lesquels sont fondées ces attri-
 butions contradictoires, ni même les différences dans l'orthographe du nom Viridomarus ou Virdomarus;
 il suffit à mon dessein d'avoir montré encore une fois combien il est facile d'errer dans les tentatives
 d'attribution des monnaies gauloises. Mais je ne puis me dispenser d'avertir le lecteur que l'attribution à
 Virdomarus, regardée comme définitive par F. de Saulcy, ne l'est pas plus que celles qui précédemment
 lui avaient paru telles. Cette attribution est loin d'avoir été acceptée par tout le monde; en tout cas, elle
 n'a pas obtenu le suffrage de l'érudit à qui précisément M. de Saulcy avait adressé la lettre dont nous
 venons de citer un passage. Dans une *Étude sur des monnaies gauloises trouvées en Poitou et en Saintonge*,
 après avoir rapporté l'opinion de son savant ami sur la médaille en question, M. A. de Barthélemy
 s'exprime en ces termes : « Je ne pense pas que ces conjectures puissent être maintenues. En effet, la
 « monnaie dont nous nous occupons se trouve fréquemment aux environs de Périgueux, et jamais dans
 « la Gaule orientale. Il est donc permis d'y voir un chef pétrocore. Notons qu'un exemplaire fut trouvé
 « en Auvergne. » M. de Barthélemy reste, on le voit, dans la prudente réserve que je ne cesse de recom-
 mander et qui ici est bien justifiée, car enfin, si l'on a trouvé fréquemment les pièces à la légende VRDO
 (ou VRBO) RE en Périgord, on en a trouvé aussi des exemplaires en Auvergne et même en Poitou, et qui
 oserait dire que quelque jour on n'en trouvera pas ailleurs³? J'ajouterai que la légende de cette monnaie
 ne me paraît pas avoir encore été lue d'une manière satisfaisante. Sur l'exemplaire de la collection Saulcy,
 le numéro 4333 du présent catalogue, le caractère dont on fait tantôt un D, tantôt un B, et qui res-
 semble à un b typographique, ne représente peut-être ni l'une ni l'autre de ces lettres; je crois seule-
 ment pouvoir affirmer qu'il n'y a ni VRDORX, comme le supposa un jour F. de Saulcy, ni VIRDORE
 pour VIRDOMARVS RE, comme il le supposa plus tard. Il me semble voir V R en lettres liées, puis la
 lettre indéfinie dont on a fait un D ou un B, enfin R E en lettres liées, plutôt que R X; mais avant d'essayer
 une interprétation de ce mot, il faut attendre la découverte possible d'exemplaires où il serait plus
 distinct.

Il est un autre exemple aussi instructif que ceux qui précèdent et que je voudrais citer encore; on y
 verra deux savants changer de manière de voir, et, en fin de compte, la découverte de plusieurs exem-
 plaires plus complets de la monnaie à interpréter venant donner la véritable leçon.

En 1862, dans la *Revue numismatique*⁴, F. de Saulcy décrivait ainsi une pièce alors unique de sa col-
 lection (le n° 4599 du présent catalogue) : « GAIV. IVLI. Buste de chef à gauche.

« ḡ. OMAPATIS. Cheval libre galopant à gauche; au-dessous, un oiseau allant à droite. Poids, 1 gr. 85.
 « (Pl. I, n° 6.) »

Manquait-il une lettre au commencement de la légende du revers de cette monnaie? Saulcy le croyait,
 « sans pouvoir l'affirmer ». « Faut-il », ajoutait-il, « comme pour Virotal, lire OMARATIS, et non
 « Omapatis? Je le crois encore. Quant à compléter ce nom, les premières hypothèses qui se présentent
 « sont qu'il faut lire COMAPATIS ou DOMAPATIS. » Puis, brusquement, Saulcy termine par ces mots :
 « Mais quittons ce terrain peu solide. »

Quelques mois plus tard, dans le même volume de la *Revue numismatique*, Saulcy, cette fois moins

¹ Ici, la légende n'est pas figurée tout à fait comme plus haut.

² *Revue archéologique*, nouv. série, t. XVII, publié en 1868. Voy. p. 132-133.

³ L'*Étude* de M. de Barthélemy a été publiée en 1874, dans le trente-septième volume des *Mémoires de la Société des Antiquaires de l'Ouest*. Le paragraphe que je rapporte porte le n° 15 et figure p. 11 dans le tirage à part que j'ai sous les yeux.

⁴ *Rev. num.*, nouv. série, t. VII, p. 28.

prudent, proposait de reconnaître sur cette monnaie un chef gaulois nommé dans le chapitre xxxi du livre VII des Commentaires de César, *Teutomatus, Olloviconis filius, rex Nitiobrigum*, se fondant sur les nombreuses variantes de ce nom que l'on trouve dans les manuscrits des Commentaires. Le savant académicien faisait observer que la forme *Votomapatus* figure dans le manuscrit B (*Parisinum primum*), celui qui donne pour le nom si complètement défiguré *Adcantuannus* la forme *Adiatunnus*, c'est-à-dire « celle qui se rapproche le plus du vrai nom *Adietuanus* du roi des Sotiates d'après les monnaies », et concluait que le nom du roi des Nitiobriges devait présenter une forme assez voisine des deux variantes *Votomatus* du manuscrit A (*Parisinum secundum*) et *Votomapatus* du manuscrit B (*Parisinum primum*), dont la véritable aurait été *Votomapatiss*¹. Cette hypothèse aurait-elle donc été solidement établie ? On va en juger. Dix ans après, en 1882, dans un mémoire intitulé : *Monnaies de Galatie*², Ernest Muret, parlant de l'usage constaté chez les chefs gaulois d'adopter les types romains et même les *prænomen* et *nomen* de César, rappela les noms de *Caius Julius Acedomapatiss*, c'est-à-dire une nouvelle leçon de la médaille sur laquelle Saulcy supposait qu'il fallait lire *Votomapatiss*, et ajoutait en note : « Cette leçon paraît meilleure que celle de *Caledomapatiss* que j'avais d'abord proposée. » Où ? Muret ne le dit pas ; c'est probablement dans son catalogue alors en préparation, où nous lisons, page 104, colonne 2, sous la rubrique *GAIV. IVLI. CALEDOMAPATISS* la description de la pièce en question, indiquée comme provenant de la collection Saulcy.

Suivant ses habitudes de brièveté, parfois excessive, Muret ne dit pas en cet endroit que la leçon *Acedomapatiss*, la véritable selon lui, a été donnée par des exemplaires de cette monnaie trouvés à Jersey en 1875, et que M. de Barthélemy a fait connaître en 1883 dans un article de la *Revue numismatique* intitulé : *Monnaies gauloises inédites et rectifications*. C'est seulement à la fin de son catalogue, dans une sorte de supplément, que, sous la rubrique *Trouvaille de Jersey* (n° 10412), Muret décrit un exemplaire de bonne conservation de cette monnaie acquis en 1877, sur lequel il lit *Acedomap....*, mais sans rapprocher ce numéro 10412 du numéro 4599. Quant à l'article de M. de Barthélemy, la conclusion en est, selon moi, fort sage, et j'y vois avec plaisir que ce savant n'est pas éloigné de ma manière de voir ; il déclare qu'il reste établi seulement que cet *Acedomapatiss* frappa monnaie après la conquête de la Gaule par César, dont il était devenu le client. « Quant à deviner à quel peuple commandait *Acedomapatiss*, nous ne pouvons le tenter pour le moment ; tout ce que nous pouvons dire, c'est que rien par le type et la fabrique n'autorise à penser à l'Agénois³. » On n'a pas oublié que l'Agénois est la région habitée par les Nitiobriges, auxquels Saulcy donnait cette monnaie. L'année suivante, M. de Barthélemy fut amené à reparler des monnaies d'*Acedomapatiss* dans une *Étude sur les monnaies trouvées à Jersey* ; là, il se contenta de citer cette série monétaire, de nous apprendre que cette découverte n'en comprenait que cinq exemplaires et de renvoyer à son mémoire de 1883 ainsi qu'au n° 5 de la planche I de ce volume de la *Revue numismatique* où figure l'un de ces exemplaires qui montre distinctement au revers *ACEDOMAPATISS*⁴. C'est encore ainsi que M. de Barthélemy lit le nom de ce chef dans un travail de la *Revue celtique* déjà cité ici⁵, et c'est ainsi que tout le monde le lira désormais.

On pourrait multiplier ces exemples en feuilletant les revues numismatiques et autres recueils consacrés à l'archéologie ; ce serait superflu, je l'espère ; cependant je signalerai une question qui me paraît mériter la plus sérieuse attention, en ce qu'elle apporte une preuve capitale des difficultés de la numismatique gauloise et qu'elle montrera que je suis loin de les avoir exagérées.

Il existe deux séries de monnaies gauloises sur lesquelles on lit des noms qui semblent être ceux de peuples que l'on retrouve presque sans altération dans ceux de deux de nos provinces. Je veux parler de la

¹ *Rev. num.*, nouv. série, t. VII, p. 325 et suiv.

² *Mélanges de numismatique*, publiés par MM. de Saulcy et Longpérier. Voy. t. III^e et dernier, p. 337.

³ *Rev. num.*, 1883, voy. p. 10.

⁴ *Rev. num.*, année 1884, voy. p. 181.

⁵ Année 1887. Voy. p. 28, col. 1 du tirage à part.

série à la légende SANTONOS et parfois SACTNOS et de celle à la légende TVRONOS. On attribua longtemps sans hésitation ces monnaies aux peuples de la Saintonge et de la Touraine. Depuis quelques années, ces attributions sont contestées, et par de très bons esprits, dont les arguments, s'ils ne paraissent pas absolument concluants, sont loin d'être sans valeur et sont faits pour inquiéter. Je ne saurais nommer le savant qui, le premier, a soulevé cette question, et je n'ai pas en ce moment assez de loisir pour m'en enquérir ; mais cela n'est pas nécessaire à mon objet ; il suffira d'exposer la question d'après deux numismatistes éminents dont les écrits sur ce sujet sont présents à ma mémoire. Dans la *Description raisonnée des monnaies gauloises* de sa collection, publiée en 1880, P. Charles Robert, après avoir décrit une monnaie à la légende ARIVOS SANTONOS, s'exprime en ces termes : « J'ai dit que les ethniques, « très rares sur les monnaies des peuples de race gauloise pendant la période d'imitation grecque, l'étaient « moins dans les derniers temps. Cette pièce d'argent, qui est un des derniers produits du monnayage « gaulois, peut donc porter le nom des Santons. Je ne considère pas néanmoins la question comme réso- « lue. » C'est à la page 44 que se trouve cette phrase ; plus loin, page 52, Ch. Robert fait suivre la description de trois monnaies sur lesquelles on lit TVRONOS, d'un commentaire dont je citerai le début : « Les trois pièces qui précèdent sont classées d'ordinaire aux *Turonos* ; mais on sait aujourd'hui que « beaucoup de noms d'hommes ont été pris pour des ethniques. »

On aura remarqué que Charles Robert est moins opposé aux anciennes attributions dans son article sur les médailles à la légende *Santonos* que dans celui sur les médailles à la légende *Turonos* ; toutefois, en somme, il se montre disposé à croire que *Turonos* serait pour *Turonus*, comme *Santonos* pour *Santonus*, et que ces légendes représentent des noms d'hommes ou des qualificatifs, et que de leur présence sur des monnaies il ne faut pas conclure que celles-ci aient été frappées, soit en Saintonge, soit en Touraine.

En un mot, si, à travers ses hésitations et ses réticences, j'ai bien compris le regrettable érudit, il pense que sur les pièces où nous lisons TVRONOS autour d'une tête casquée d'un côté, et de l'autre CANTORIX autour d'un cheval libre, il s'agit d'un chef nommé *Cantorix* et surnommé *Turonus*, ou peut-être de deux chefs, *Cantorix* et *Turonos*, et qu'il explique de même les pièces aux légendes SANTONOS ARIVOS.

L'autre numismatiste que je veux citer, et dont la parole est aussi autorisée que l'était celle de Ch. Robert, est plus résolu que son confrère à ne pas voir des ethniques dans les légendes en question.

« Il est utile de noter », a écrit M. de Barthélemy, « que, dans la numismatique gauloise, les « ethniques et les noms de villes, surtout ceux-ci, sont de véritables exceptions ; il y a lieu d'indiquer « les deux époques bien caractérisées pendant lesquelles ont été frappées les pièces qui portent des « vocables de peuples ou de villes. La première période comprend le temps écoulé entre le commen- « cement du monnayage en Gaule et l'apparition des monnaies romaines dans la Transalpine, deux « siècles environ avant l'ère chrétienne. A l'exemple de Marseille et de Rhodes, les peuples de la Gaule « méridionale gravaient leurs ethniques en caractères grecs sur leurs monnaies. » L'auteur cite douze « de ces peuples, et ajoute : « Sous l'influence romaine, l'usage des caractères latins s'établit et se « répandit dans l'Est et dans le Nord ; nous trouvons alors : AVLIRCVS, AVLIRCO, EBVROVICO, CABE- « COL, LEXOVIQ, LIXOVIATIS, LVGV DVNI, MEDIOMA, NEM-COL, RATVMAGVS, REMO, « SEGVSIQVS, SEQVANOIOTVOS, SOTIOTA, VELIOCAΘI-VOL, VOLCAE, AREC¹. »

« A l'heure où j'écris ces lignes », ajoute M. de Barthélemy, « nous n'avons pour cette période « d'ethniques certains que pour un groupe formé par les Aulerques, les Ebuoviques, les Véliocasses et les

¹ On trouvera toutes les pièces citées ici dans la collection nationale ; voyez les nos 7046, 7047, 2563, 7156, 7141, 4639, 8953, 2729, 7364, 8038, 4622, 5329, 3604, 7364, 2620 et 2662. Dans son travail intitulé *Les légendes des monnaies gauloises*, publié en 1887, dans la *Revue celtique*, M. de Barthélemy écrit ce nom comme ici EBVROVICO, et non EBVROVICOM, ainsi que l'on a parfois cru devoir lire. De bons exemplaires ont donné la leçon RATVMAGOS au lieu de RATVMAGUS ou RATVMACUS ; et c'est RATVMACVS que nous trouvons également dans le recueil cité des *Légendes gauloises* de M. de Barthélemy. Il faut ajouter la forme LIXOVIO d'après plusieurs exemplaires décrits dans le présent catalogue, voy. nos 7157 et suiv.

« Lexoviens; un peuple de la Narbonnaise, les Volces Arécomiques; un peuple de l'Aquitaine, les Sotio-
 « tes¹, puis les Ségusiaves, les Séquanes, les Mediomatrices, les Rêmes. Les seules villes représentées
 « par des monnaies sont Rouen et les colonies de Cavaillon, Nîmes et Lyon. Notons en passant quelques
 « ethniques qui paraissent appliqués à certains personnages pour indiquer leur lieu d'origine : TVRONOS-
 « TRICCOS, TVRONOS-CANTORIX, REMOS-ATISIOS, SANTONOS-ARIVOS². »

Je ne poursuis pas plus loin ces extraits d'un mémoire qu'il faut lire en entier³; il suffira de mentionner deux notes du savant académicien que l'on y trouvera p. 6, sous les nos 2 et 3 : « Note 2. — Les monnaies
 « aux légendes TVRONOS-CANTORIX présentent deux variétés dans le type et la nature de métal, dont
 « l'une se trouve presque exclusivement dans l'Est. » — « Note 3. Les deniers aux légendes SANTONOS-
 « ARIVOS ne m'ont pas encore été signalés, quoique généralement communs ailleurs, comme rencontrés
 « en Saintonge. »

Je ne m'inscris pas contre l'opinion que je viens de citer; elle compte, on le voit, des partisans dont l'autorité la recommande; seulement, je le confesse, je voudrais avoir sur l'absence de trouvailles en Saintonge et en Touraine de pièces aux légendes SANTONOS et TVRONOS, des documents irrécusables, avant de renoncer définitivement à voir des ethniques sur ces monnaies. Je dois dire encore que les arguments tirés des provenances, lorsqu'ils sont seuls ou à peu près seuls, ne me paraissent pas concluants dans les questions d'attribution.

Précisément dans le catalogue cité plus haut de la collection P. Ch. Robert, où l'auteur laisse voir une tendance à refuser à la Saintonge et à la Touraine les pièces sur lesquelles on lit SANTONOS et TVRONOS, je remarque dans l'avant-propos la confirmation de mes idées sur les provenances en fait de monnaies gauloises. « Il y a trop peu de temps », dit P. Ch. Robert, « qu'on s'occupe sérieusement des
 « monnaies gauloises, la plupart de celles-ci se trouvent dans trop de pays différents, et les enquêtes
 « sur les provenances sont encore trop incomplètes, pour que la présence d'un trésor et même de
 « plusieurs pièces isolées soit un guide suffisant. La circulation était en effet très considérable chez un
 « peuple où le signe d'échange était aussi abondant et aussi varié; les monnaies, même lorsqu'elles
 « n'étaient que de cuivre, se transportaient au loin, soit par le commerce ou la guerre, soit en vertu de
 « conventions monétaires, admissibles chez des peuples à traditions grecques. Ce fait, entre autres,
 « explique pourquoi la numismatique gauloise semble si ardue⁴. »

Je contresignerais volontiers ce passage, à la condition d'en supprimer un mot; au lieu de *semble si ardue*, pour être d'accord avec moi-même, je rayerais *semble* et j'écrirais *est si ardue*. Afin de me borner à la question des monnaies aux légendes *Santonos* et *Turonos*⁵, je demanderai si le fait de l'absence de trouvailles de ces pièces dans les régions où l'on pourrait en attendre, même en supposant ce fait formellement démontré, ne pourrait pas s'expliquer autrement que par les hypothèses que je viens de rappeler. Les ethniques sont rares sur les monnaies gauloises; mais enfin on en connaît quelques-uns. Or, nous savons que les Gaulois essaïmaient souvent; ne serait-il pas possible que les *Santonos* de la Saintonge et les *Turonos* de la Touraine n'aient pas inscrit leurs noms sur leurs monnaies, tandis que des rameaux de ces peuples auraient pris ce soin? Il y a des Bituriges Vivisci dans le Bordelais et des Bituriges Cubi dans le Berry. Il y eut peut-être des *Santonos* et des *Turonos* ailleurs qu'en Saintonge et en Touraine, et est-il donc impossible que ceux-ci aient inscrit leurs noms sur leurs monnaies? Ce n'est pas une hypothèse que je hasarde, mais un soupçon que je ne laisse percer que pour montrer une face de plus

¹ Les textes nomment ce peuple *Sotioetes* ou *Sotiates*; leurs monnaies les nomment *Sotioetes*.

² Ces monnaies figurent dans le présent catalogue sous les nos 6992... 7002, 8054 et 4525.

³ *Rev. num.*, 3^e série, année 1883, t. I, p. 1 et suiv.

⁴ Ch. Robert, p. 8 de la *Description raisonnée*, etc., déjà citée.

⁵ Voyez sur cette question : *Revue numismatique*, 1840, p. 251 et 252, et 1846, p. 237, des articles qui justifient, je ne dirai pas mon scepticisme, mais mon hésitation.

de cette question qui me paraît une des plus difficiles de la numismatique gauloise. Sur quoi d'ailleurs, indépendamment des trouvailles, se fonde-t-on pour refuser de reconnaître les mots *Santonos* et *Turonos* pour des ethniques? J'ai cru comprendre que c'est parce que l'on y voit des nominatifs au singulier, c'est-à-dire que *Turonos* serait pour *Turonus*, comme *Santonos* pour *Santonus*, par une sorte d'archaïsme dont on connaît beaucoup d'analogues en Italie, en Afrique et en Gaule¹; soit, mais alors pourquoi accepter comme un ethnique la légende *SEQVANOIOTVOS*²? Me répondra-t-on par la date différente de ces monnaies? Mais cette date serait-elle donc fixée irrévocablement? Ne prolongeons pas cette discussion; j'aime mieux insister sur les périls des essais d'attribution et rappeler que l'on a donné un jour, à un peuple de la Grande-Bretagne, à de quasi-Gaulois, des monnaies qui, un an après la publication de l'article auquel je fais allusion, étaient reconnues, cette fois, sans contestation possible, pour avoir été frappées bien loin de la Grande-Bretagne, à Pæstum dans la Grande Grèce³!

La numismatique gauloise a des mirages qui ont trahi des esprits fort rebelles à la folle du logis. Adrien de Longpérier n'a-t-il pas un jour, par sa hardiesse, étonné Saulcy, son savant, mais aventureux confrère? A propos d'un groupe de monnaies gauloises que l'on rencontre fréquemment à Meaux, sa ville natale, ou dans ses environs, et qui, comme tant d'autres, portent le même nom des deux côtés, Longpérier s'exprimait ainsi: « Les monnaies à la légende *EPENOS-EΠHNOG* paraissent porter un nom « d'homme; c'est un nom dont à la vérité nous n'avons pu constater la présence dans aucun texte histo- « rique ou épigraphique, et nous nous sommes parfois demandé s'il ne se trouvait pas caché dans une « fausse transcription, qui aurait produit le *LATINON* dont Ptolémée fait la ville des Meldes⁴. Nos « monnaies gauloises portent l'ethnique masculin que nous considérons comme le nom du *genius loci*, du « *δημος*. Entre *ΕΠΗΝΟC* et *IATINOC*, la différence n'est pas telle qu'elle n'ait pu être produite par un « copiste⁵. » Ajoutons, pour être équitable, que Longpérier, après avoir laissé échapper le passage dont nous ne transcrivons qu'une partie, a éprouvé quelque chose comme des remords. « Mais ce ne sont là « que des hypothèses », dit-il en terminant. Saulcy, cette fois, n'obéissant qu'à la prudence, fit discrètement comprendre à son ami que ses hypothèses ne reposaient pas sur une base solide, et cela, dans une de ses lettres insérée dans le volume suivant de la *Revue numismatique*⁶. Qui donc en pareille matière oserait se vanter de n'avoir jamais résisté aux suggestions de l'imagination? Ce n'est certes pas moi; en dépit de ce que je viens d'écrire pour mettre les numismatistes mes confrères en garde contre les écueils sur lesquels cette Fata Morgana a fait échouer tant de bons esprits, n'ai-je pas tout à l'heure, à propos des *Santonos* et des *Turonos*, émis une hypothèse des plus téméraires!

Après avoir rempli le devoir pénible de relater tant de naufrages, je voudrais faire toucher au doigt les inappréciables services que le catalogue rédigé par E. Muret me paraît appelé à rendre. Et d'abord, comme il comprend la presque totalité des monnaies gauloises connues au moment où il fut composé, ce livre donnera une sécurité plus grande que celle qui, jusqu'à sa publication, a été le partage des amis de la numismatique gauloise, soit au point de vue de l'authenticité des pièces, soit à celui de l'exactitude des descriptions. Je m'explique. On aura compris que, si j'ai cru devoir exposer les erreurs échappées aux érudits qui se sont intrépidement lancés à travers les périls de l'interprétation et de l'attribution des monnaies gauloises, je n'ai ni oublié, ni voulu faire oublier la gratitude que nous leur devons tous. Je ne leur reprocherai même pas de s'être trop pressés de publier; ce serait de l'injustice. Il s'agissait de popu-

¹ Sur la terminaison en OS dans les légendes des monnaies gauloises, voy. Adrien de Longpérier, *Revue numismatique*, année 1863, t. VIII de la nouv. série, p. 160.

² Voy. p. 121 du présent catalogue.

³ Voy. *Rev. num.*, 1860, p. 170 et 249.

⁴ Sur le nom de ville *Ἰάτινον*, il faut lire le commentaire du passage invoqué par Longpérier dans l'édition du géographe donnée par Müller. Cf. p. 217 du t. I, *Comment.*, pour le livre II, VIII, XI.

⁵ *Rev. num.*, année 1859, voy. p. 100.

⁶ Année 1860, voy. p. 358.

lariser les monnaies gauloises, que leur laideur avait trop longtemps fait dédaigner. Si ces hommes de dévouement publiaient leurs idées en même temps que les monnaies nouvellement découvertes, c'est qu'il importait que celles-ci fussent connues dès le lendemain des trouvailles, puis immédiatement réparties entre les musées et les amateurs, afin d'éviter que, comme il arriva fréquemment dans le passé, elles fussent fondues lorsqu'elles étaient d'or ou d'argent, ou rejetées avec mépris lorsqu'elles n'étaient que de cuivre ou de potin et de travail ultra-barbare.

Pour atteindre ce double but, il fallait aller en avant, à l'américaine, sans se soucier de trébucher. C'est ce que firent délibérément, souvent avec bonheur et toujours au profit de la science, ceux que l'on peut nommer les pionniers de la numismatique gauloise. Mais à mesure que la science a progressé, on s'est aperçu des erreurs commises; la critique a constaté que les zélés auteurs de ces travaux improvisés n'avaient pas toujours vu en nature les monnaies qu'ils s'empressaient de publier et d'expliquer aussitôt qu'elles leur étaient signalées, soit par des empreintes, soit par des communications de correspondants plus ou moins expérimentés. De là, de l'incertitude dans l'esprit des savants, surtout lorsqu'il s'agit de types insolites, singuliers ou trop intéressants, ou lorsque ces types se rencontrent sur des pièces déclarées uniques ou de grande rareté, et dont par conséquent les originaux ne sont pas à la portée de tout le monde. Les descriptions du catalogue de Muret ne donneront pas de ces inquiétudes. Sauf un infiniment petit nombre d'erreurs, d'ailleurs légères, tribut payé à la faiblesse humaine et auquel nul ne peut se flatter d'échapper, surtout dans l'accomplissement d'un travail aussi considérable et aussi minutieux qu'un catalogue de plus de dix mille monnaies, les descriptions d'E. Muret sont fidèles, et ce qui est tout à fait rassurant, c'est qu'en cas de doute, il est facile de les contrôler au moyen des originaux au Cabinet des médailles; ce n'était pas chose aussi simple lorsqu'il s'agissait de monnaies conservées dans des collections privées ou dans des musées de province. Voilà pour l'exactitude des descriptions. Quant à la question si délicate de l'authenticité des pièces décrites, on osera le dire, celle des exemplaires de la collection nationale est entourée de garanties aussi sérieuses que possible. En ce qui concerne les pièces dites de *l'ancien fonds*, les travaux auxquels elles ont donné lieu, les examens minutieux auxquels elles ont été soumises depuis plus d'un siècle par tant d'érudits nationaux ou étrangers, ainsi que par les fonctionnaires qui se sont succédé dans le Cabinet des médailles, tout ceci me paraît de nature à rassurer les esprits les plus timorés. Quant aux pièces relativement nouvelles dans l'établissement, celles qui y sont entrées depuis environ un demi-siècle, c'est-à-dire depuis que la critique archéologique est entrée dans la voie progressive qu'elle ne cesse d'élargir, indépendamment de garanties semblables à celle que l'on ne refusera pas à notre ancien fonds, elles en ont de particulières qu'elles tiennent de l'autorité des deux savants qui en ont réuni la plus grande partie.

Vers le milieu de la période indiquée, deux événements inoubliables ont augmenté notre collection gauloise dans des proportions considérables. Le premier de ces événements remonte à l'année 1862. C'est la donation, faite au Cabinet des médailles par le duc de Luynes, de sa collection d'antiquités et de médailles, laquelle comprenait une belle suite de monnaies gauloises. Le second de ces événements, c'est l'acquisition en 1872 de la collection gauloise formée par F. de Saulcy. Il ne sera pas inutile de montrer l'importance numérique de ces affluents et d'en faire apprécier la valeur scientifique.

En 1846, Duchalais, dans la préface de son Catalogue des monnaies gauloises de la Bibliothèque royale, disait : « Cette collection, en effet, est la plus belle et la plus riche en son genre qui soit au monde, « tant par le choix des pièces qu'elle renferme, que par leur nombre ¹. » Duchalais n'exagérait pas; mais enfin, cette collection, la plus riche du monde, comptait en tout 812 pièces! La collection donnée par le duc de Luynes en comprenait à elle seule 1,400! Celle de M. de Saulcy, plus de 8,000! Ainsi, grâce à

¹ *Description des médailles gauloises faisant partie des collections de la Bibliothèque royale. Paris, 1846. Voy. préface, p. II.*

ces deux événements, et aux acquisitions annuelles, la série gauloise a plus que décuplé en moins de cinquante ans, puisque le présent catalogue comprend 10,413 numéros. A la vérité, dans ce nombre il y a des doubles; mais ces doubles, loin d'être une superfétation, étaient nécessaires; ne l'oublions pas, les monnaies gauloises sont souvent mal gravées et mal frappées; aussi les collectionneurs savent-ils qu'il faut parfois jusqu'à dix exemplaires d'une pièce pour équivaloir à un seul de bonne frappe et de conservation suffisante.

Ces affluents, remarquables par le nombre des monuments, le sont peut-être encore davantage au point de vue de l'intérêt qu'ils présentent. Quelques mots sur la formation des collections de Luynes et Saulcy le montreront. Ce n'est pas le duc de Luynes qui avait réuni la série gauloise arrivée dans le Cabinet national par sa mémorable donation du 27 octobre 1862; c'était l'un de ses amis, le marquis Roger de Lagoy. Adeptes fervents de l'antiquité classique, curieux éclairés de l'antiquité orientale, et particulièrement épris de l'art grec, le duc de Luynes n'avait guère poursuivi que les médailles de la Grèce, de la Sicile, de la Grande Grèce et de l'Asie Mineure; mais un savant, un grand citoyen, comme l'illustre académicien, n'avait pas besoin d'avoir colligé les médailles gauloises pour apprécier l'intérêt qu'elles présentent. On le vit, lorsqu'à la nouvelle de la mort du marquis de Lagoy, arrivée le 16 avril 1860, le duc de Luynes s'empressa d'acquiescer de ses héritiers sa collection de médailles gauloises et celibériennes. Commencée à Saint-Remy de Provence par le père du marquis Roger de Lagoy, et continuée par celui-ci, cette collection contenait naturellement surtout des monnaies gallo-grecques. Le joyau de la collection Lagoy-Luynes, c'est une admirable petite pièce d'argent, frappée par la ville grecque qui précéda Saint-Remy, celle que Plinius nomme Glanum Livi¹, qu'une inscription rapportée d'abord par le comte de Caylus², puis dans le recueil d'Orelli-Henzen³, nomme RESPUBLICA GLANICORVM, que Ptolémée nomme Γλανόν⁴, et dont le nom est écrit CLANVM et GLANVN sur les vases itinéraires d'argent des *Aquæ Apollinares*⁵. Sur cette jolie médaille, notre numéro 2247, du côté face, on voit la tête de Cérès, et au revers, un taureau marchant la tête baissée, au-dessus duquel figure un monogramme qui paraît être composé des lettres Π et Ν réunies par un trait horizontal. Sous le taureau, on lit l'ethnique ΓΛΑΝΙΚΩΝ qui jusqu'à ce jour n'a été lu que sur cette médaille restée unique depuis plus de soixante ans qu'elle est connue. Il n'est pas nécessaire de faire ressortir l'importance d'un tel monument; cette pièce a été découverte vers 1828 à la suite de fouilles dirigées par le père du marquis Roger de Lagoy et a été mentionnée pour la première fois, en 1824, dans la Statistique des Bouches-du-Rhône, publiée par le comte de Villeneuve, préfet de ce département⁶; plus tard, elle fut confiée par le premier de ses possesseurs à Th. Marion du Mersan, qui la publia en 1833⁷; enfin, elle le fut de nouveau l'année suivante par le marquis Roger de Lagoy⁸. On le sait, héritier des goûts studieux et de la collection de son père, M. de Lagoy, dont nous avons parlé plus haut, s'est acquis par ses écrits une renommée de savant et de numismatiste distingué.

Une autre médaille, longtemps unique comme celle de Glanum, sur laquelle on lit KAINIKHTΩΝ, faisait aussi partie de la collection Lagoy. Cette pièce, notre n° 2245, montre du côté face la tête de Bacchus, et au revers un lion rugissant, l'ethnique KAINIKHTΩΝ et un monogramme dans lequel on reconnaît les lettres Π et Ν réunies par un trait horizontal comme sur la monnaie de Glanum, puis un P, un Δ et dans la partie supérieure un Υ. On doit la découverte de la monnaie des Cœnicenses à M. de Lagoy, qui la dis-

¹ *Hist. nat.*, t. III-IV.

² *Recueil d'antiquités*, etc., t. VII, p. 263.

³ *Amplissima collectio*, etc., n° 5210.

⁴ T. II, p. 10.

⁵ Marchi, *La stipe tributata alle divinità delle acque Apollinari*, etc., 1852. — Voy. les diverses colonnes d'inscriptions.

⁶ Voy. t. II, p. 226, 292 et 399.

⁷ *Médailles inédites ou nouvellement expliquées*, par M. du Mersan, voy. p. 19.

⁸ *Description de quelques médailles inédites de Massilia, de Glanum, des Cœnicenses et des Auscii*, par M. le marquis de Lagoy. Un vol. in-8°, Aix, 1834. Voy. p. 17.

tingua au milieu d'un dépôt considérable de pièces d'argent de Marseille; on n'en connaît jusqu'à présent qu'un second exemplaire qui est entré dans le Cabinet national avec la collection Saulcy. M. de Lagoy l'a attribuée avec beaucoup de vraisemblance aux *Cænicensis*¹, peuple nommé seulement par Pline, qui le place dans la Narbonnaise², et dont, suivant La Saussaye, la ville principale aurait été située près de la Maison-Basse du Vernègues (Bouches-du-Rhône), où il existe des ruines importantes³. Il y avait encore dans la collection Lagoy un bel exemplaire de la monnaie des Ebuoviques, notre numéro 7044, soit le numéro 369 de l'exemplaire de l'ancien fonds décrit par Duchalais dans son catalogue déjà cité. Je mentionnerai aussi dans la collection Lagoy une obole encore unique, à ce que je crois, que son possesseur attribuait aux *Anatili*, et que F. de Saulcy a donnée peut-être avec plus de vraisemblance aux *Volcæ Arecomici*⁴, bien qu'on n'y lise au revers que les trois lettres *VNV* dans les rais d'une roue. Le côté face de cette jolie monnaie (notre numéro 2645) montre une tête virile tournée vers la gauche.

Le marquis de Lagoy possédait encore dix spécimens (nos numéros 2267 à 2275) des monnaies des Samnagètes⁵. Je renonce à citer d'autres pièces non moins importantes de cette collection, pour en signaler quelques-unes de celle qui fut formée et cédée par M. de Saulcy, et aussi parce que je tiens à conserver de l'espace afin de rappeler les circonstances dans lesquelles fut faite par l'État cette inappréciable acquisition.

Pour réunir une pareille collection, il fallait un savant doué d'un tact très fin, enflammé de la plus ardente et de la plus persévérante passion, servie par la plus vive intelligence; il fallait encore que ce savant fût libre de ses mouvements, qu'il pût parcourir la France en tous sens et fût en situation de ne pas reculer devant des sacrifices d'argent considérables; ces qualités, cette indépendance, M. de Saulcy les possédait; mais il arriva un moment (en 1872) où il lui devint difficile de conserver sa collection; aussi se décida-t-il à s'en séparer, ne se consolant de ne plus l'avoir sous les yeux que par la pensée qu'elle ne serait pas dispersée et qu'elle servirait à jamais à l'étude. Aussitôt que l'on sut que M. de Saulcy consentait à ce sacrifice, l'acquisition de sa collection fut proposée par le ministre de l'instruction publique à l'Assemblée nationale, qui accorda libéralement le crédit de 200,000 francs demandé à cet effet, après avis motivé de la commission du budget de l'instruction publique, dont le président était Ludovic Vitet, et le rapporteur, Ernest Beulé. Cette allocation fut votée le 9 décembre 1872, je ne dirai pas par acclamation, mais sans discussion, tant cette dépense parut légitimée par l'importance de la collection, et cela malgré les charges énormes imposées au trésor public par les désastres des années 1870 et 1871.

J'emprunte au rapport de Beulé une phrase qui me dispensera d'ajouter à ce qui précède autre chose que quelques mots sur les principales monnaies de la collection Saulcy. Beulé terminait ainsi le paragraphe de son rapport relatif à la Bibliothèque nationale: « L'acquisition de la collection Saulcy par la France constitue pour le cabinet national une supériorité scientifique dans cette série, qu'aucun cabinet étranger ne pourra égaler; si, au contraire, cette collection était acquise par un gouvernement étranger, nous aurions l'embarras d'avouer que les documents les plus importants pour l'histoire de nos ancêtres et l'étude de nos antiquités nationales se trouvent hors de France, et que nous les avons volontairement perdus.

« C'est pourquoi la commission du budget propose à l'Assemblée d'accorder le crédit de 200,000 francs, qui sera inscrit au chapitre XVIII du budget de 1873.

« Les exemplaires doubles pourront être vendus aux enchères publiques au profit du trésor par les soins du ministre des finances. On a calculé que cette vente atteindrait le chiffre maximum de 14,000 francs. »

¹ *Description de quelques médailles inédites de Massilia, de Glanum, des Cænicensis et des Auscii*, par M. le marquis de Lagoy. Un vol. in-8°, Aix, 1834. Voy. p. 25.

² Pline écrit ce nom *Cenicensis*. Hist. nat., III, IV.

³ L. de La Saussaye, *Numismatique de la Gaule Narbonnaise*, voy. p. 105.

⁴ *Rev. num.*, 1847, p. 397. — *Rev. num.*, 1866, p. 415.

⁵ Voy. l'ouvrage de M. de Lagoy cité, p. 38.

Il n'est pas inutile d'ajouter qu'avec l'autorisation du gouvernement, on n'a rien vendu, attendu que l'on fit remarquer à qui de droit que ces doubles tiendraient lieu de pièces bien conservées, ainsi que l'on a eu l'occasion de le dire plus haut.

Je ne puis négliger d'ajouter que, dans son rapport, Beulé avait fait observer que la collection Saulcy avait « absorbé et résumé toutes les collections privées de monnaies gauloises formées en France depuis « un demi-siècle. On y trouve réunis tous les exemplaires qu'avaient ramassés, à force de soins, d'argent « et de temps, chacun dans leur région, les amateurs, parmi lesquels on doit citer : MM. Tòchon (d'An- « necy), Lemesle (de Nantes), de Roucy (de Compiègne), Hucher (du Mans), Soulages (de Toulouse), « Rigollot (d'Amiens), Breidbach (de Bruxelles), Mioche (de Clermont-Ferrand), Colson (de Noyon). »

Le rapporteur s'était tenu dans les limites de la vérité. La collection de médailles gauloises formée par F. de Saulcy renferme en effet une foule de pièces de premier ordre ; on a vu tout à l'heure que le second exemplaire connu de la monnaie des Carnicenses (notre numéro 2246) faisait partie de cette collection ; il y en aurait un grand nombre d'autres à citer, mais il faut se borner ; je mentionnerai seulement quelques pièces qui, de fortune, se présentent à ma mémoire. Et d'abord, un statère d'or, non pas d'une contrée gallo-grecque, mais qui, bien qu'imité en partie comme tant d'autres de ceux de Philippe de Macédoine, se distingue des pièces sur lesquelles paraît au revers un type analogue (nos numéros 6450, 51 et 52), d'abord par la beauté exceptionnelle de l'exécution, puis par sa conservation qui ne laisse rien à désirer. Je décris ici ce statère, attendu que je ne le vois pas dans le catalogue de Muret, qui paraît l'avoir oublié, sans doute pour l'avoir momentanément mis à part en raison de l'incertitude où il se trouvait à bon droit à son sujet. Du côté face, tête laurée d'Apollon, à droite. Revers : cheval au galop à droite. Au-dessus, aigle ou corbeau. Près de la tête du cheval, un globule. Sous le cheval, objet indéterminé que Saulcy croit être le *carnyx*. A l'exergue, EXX. Selon le même savant, ces trois lettres seraient l'abrégé d'EAKESOOVIX. « Le père de Tasgetius se nommait EAKESOOVIX. Cette belle monnaie lui « appartenait peut-être. » Je ne discute pas cette hypothèse à laquelle l'auteur ne croyait pas beaucoup lui-même, puisque, dans le catalogue original manuscrit de sa collection, où je la relève, il a placé ce magnifique statère sous la rubrique : *Monnaies d'or à classer*¹.

Dans l'incertitude où je suis également sur l'attribution à donner à cette belle monnaie, je la classe provisoirement dans le voisinage de notre statère n° 6422, en raison de la grande similitude de fabrique qui me paraît rapprocher ces deux pièces, bien que leurs revers soient différents. Toutes deux montrent du côté principal une tête d'Apollon dont les moindres détails offrent une singulière analogie. Notre incertaine est d'ailleurs gravée au milieu de pièces attribuées aux Turones sur une des planches du recueil de médailles gauloises, encore inédit, préparé par la commission de la carte des Gaules ; mais je dois avertir que les pièces d'or gauloises numérotées 6950, 6951 et 6952 dans notre catalogue, et qui offrent au revers le même type que la médaille qui nous occupe, auraient aussi des droits à être rapprochées du joyau en question.

Je ne puis passer sous silence la monnaie à la légende CEFGBI (notre n° 2244), qui longtemps unique, est encore aujourd'hui fort rare. L. de La Saussaye l'a attribuée à une peuplade des Alpes, les *Segovii*, qui ne nous est connue que par la célèbre inscription de l'arc de Suze, où son nom figure en tête de l'énumération des *civitates* du royaume de Cottius et avant celui de Suze, *Segoviorum*, *Segusinorum*², etc. ; mais cette attribution n'a pas été adoptée par F. de Saulcy, qui préfère la donner aux *Segobriges* des environs

¹ Dans son *Mémoire sur les chefs gaulois mentionnés par César*, M. de Saulcy, à l'article de *Tasgetius*, rappelle que c'est L. de La Saussaye qui, le premier, attribua les monnaies aux légendes EAKESOOVIX et TASCITIOS à *Tasgetius*, roi des Carnutes, et qui a cru pouvoir reconnaître dans cet *Elkesovix* nouvel ami de César « l'aïeul dont *Tasget* revendiquait les États ». — Voy. Saulcy, *Annuaire de la Société française de numismatique*, année 1867, p. 13 et 14. — La Saussaye, *Rev. num.*, année 1837, p. 1 et suiv., où ce savant cite les Commentaires de César, *Bellum Gallicum*, V, xxv.

² *Num. de la Gaule Narbonnaise*, p. 122.

de Marseille¹, c'est-à-dire aux *Segobrigii* de Justin, dont les manuscrits offrent d'ailleurs des variantes qui laissent le champ libre aux hypothèses².

Je citerai encore parmi les raretés de la collection Saulcy une monnaie incertaine d'une peuplade soumise aux Massaliètes (notre n° 2177), mais je ne pousserai pas plus loin cette revue. Je compléterai mieux l'éloge de la collection Saulcy en citant encore quelques mots du rapport de Beulé à l'Assemblée nationale.

Le savant académicien faisait observer que le cabinet de France possédait, en 1872, 153 pièces gauloises avec inscriptions, et que la collection Saulcy lui en apporterait 83 nouvelles; qu'il n'avait pas plus de 200 pièces d'or, qu'il en recevrait près de 1,000, dont 900 nouvelles pour lui; enfin, comme il s'agissait d'ajouter un chiffre relativement considérable au budget des dépenses, Beulé faisait observer que l'on trouverait facilement dans la collection proposée à l'État 60 pièces d'une valeur de 1,000 francs en moyenne, que beaucoup d'autres valaient 500, 400, 300, 200 et 100 francs. Si je rapporte ces chiffres, c'est que je tiens à faire apprécier l'importance du service rendu à la science par F. de Saulcy. La collection de l'illustre savant a apporté à celle de la nation un magnifique supplément, un supplément qui, je le répète, en a fait la plus riche en monnaies gauloises de toutes celles de l'Europe; et il ne faut pas l'oublier, sans cette libéralité de l'Assemblée nationale, il eût été impossible à l'administration de la Bibliothèque de lui conquérir ce rang, en raison du nombre de séries qu'elle doit tenir au courant des découvertes, sous peine de déchoir de sa vieille renommée.

Je ne m'arrêterai pas à signaler les raretés de l'ancien fonds; je ne parlerai même pas de celles qui sont entrées dans le Cabinet national depuis la donation de Luynes et l'acquisition Saulcy; cela m'entraînerait au delà des bornes d'une préface; mais il me sera permis de dire qu'à aucune époque les chefs de ce grand établissement n'ont cessé de travailler à enrichir la série gauloise.

Ernest Muret, on ne le sait que trop, n'a pas assez vécu pour donner des tables à son catalogue; et c'eût été bien mal répondre à la confiance du ministre de l'instruction publique, qui m'a chargé de la publication de cet ouvrage, que de ne pas me préoccuper de ce complément indispensable. M. Henri de La Tour, sous-bibliothécaire au département des médailles, qui avait reclassé et numéroté, selon le catalogue, les médailles de la série gauloise, dont la plupart n'étaient pas à leur véritable rang, par suite des remaniements successifs opérés par Muret, était désigné pour le travail des tables. Il accepta de grand cœur la tâche qu'on lui demandait; je ne lui avais pas caché cependant que ce serait un long et pénible travail, attendu qu'il s'agissait de tables de la plus grande richesse.

Il fallait que, grâce à ces tables, le *Catalogue des monnaies gauloises* du Cabinet de France, qui est en ce moment, à très peu d'exceptions près, l'inventaire des monnaies connues de cette série si intéressante de la numismatique; il fallait, dis-je, que ce catalogue pût être consulté facilement, non pas seulement par les initiés, mais aussi par les néophytes. Il fallait que ces tables fussent dressées de telle façon, qu'étant donnée une pièce gauloise de mauvaise conservation, pour peu qu'il y restât quelques vestiges du type principal, un symbole accessoire, les moindres fragments de légende, ou même des lettres isolées, il fût possible de l'identifier avec l'un des 10,413 numéros du catalogue. Il fallait qu'une pièce gauloise arrivant entre les mains du plus humble des curieux, pourvu qu'il sût lire, cet inventeur pût savoir promptement ce que l'on en pense aujourd'hui, ce qu'on y lit, sans autre soin que de parcourir les tables du *Catalogue des monnaies gauloises du Cabinet national*. Je dis les tables; ce n'est pas que nous les ayons multipliées; craignant la confusion, nous n'en avons composé que deux: la première est celle des choses, *tabula rerum*; la seconde, celle des légendes et des lettres isolées.

La première est aussi riche que possible. M. de La Tour s'est appliqué à n'y rien oublier de ce qui pou-

¹ *Rev. num.*, 1863, p. 156.

² *Voy. La Saussaye, loc. cit.*, p. 123 et note 4.

vait faciliter les recherches ; pour arriver à ce résultat, il a lu et relu attentivement le catalogue, sans oublier un instant de se mettre à la place d'un novice qui aurait à y rechercher la description d'une pièce barbare ou mal conservée. Si je ne m'abuse, mon dévoué collaborateur n'a rien négligé d'essentiel. Pour la seconde table, il n'y avait pas de choix à faire ; M. de La Tour a relevé sans exception tout ce qui se peut lire sur les monnaies gauloises décrites dans notre catalogue. Aux lecteurs de juger son travail ; en ce qui me concerne, je crois pouvoir dire que mon jeune collaborateur s'en est acquitté avec succès. Je dirai en outre qu'à mes yeux, le catalogue de Muret aura doublé de prix par l'addition de ces tables. Tel qu'il est aujourd'hui livré au public érudit, c'est une clef d'or à l'aide de laquelle chacun pourra pénétrer plus aisément qu'avant son apparition dans le sanctuaire de la numismatique gauloise. Voici les éléments de cette étude réunis ; chacun désormais peut se livrer à tous les rapprochements imaginables, avec la certitude de connaître, sinon tous, au moins presque tous les matériaux employables. C'est un grand pas de fait ; ce n'est pas encore assez : pour que ce catalogue rendit tous les services désirables, il aurait fallu pouvoir l'enrichir de planches représentant non pas toutes les monnaies décrites, mais tous les types, ainsi que des bois figurant les symboles accessoires, ceux du moins qui sont difficiles à faire comprendre sans ce secours. Divers motifs nous ont empêché de donner ce complément au livre de Muret.

Une nouvelle que j'apprends au moment où j'écris diminue mes regrets. Ce manuel, ce guide que Muret paraît n'avoir pas voulu faire en manière d'introduction à son catalogue, aurait tenté l'esprit d'un savant numismatiste.

Moins ennemi des généralités et du discourir que mon regretté collaborateur, ce savant prépare, m'assure-t-on, sinon un manuel, du moins des instructions destinées à faciliter l'étude de la numismatique gauloise, avec l'addition de ces planches dont je regrette l'absence dans notre catalogue. Me trouvera-t-on trop ambitieux si j'ajoute que la publication du catalogue d'Ernest Muret, enrichi des tables de M. Henri de La Tour, ne sera pas utile seulement aux amateurs et aux novices ? J'en suis convaincu, ces tables abrègeront et faciliteront les recherches, les comparaisons, les rapprochements auxquels se livreront nécessairement les savants qui, comme celui dont je viens de divulguer le projet, demanderont à la numismatique gauloise autre chose que les joies du collectionneur. Parler de ce que les médailles en général ont ajouté à ce que les auteurs nous ont appris de l'antiquité, ce serait répéter un lieu commun ; en ce qui concerne les choses de la Gaule, ce n'en est pas un ; là leur importance est incomparablement plus grande. Nous n'ignorions rien d'essentiel sur l'histoire des Grecs et celle des Romains, alors même qu'il n'existerait pas une seule monnaie grecque ou romaine ; certes elles nous ont appris une foule de faits et de détails intéressants, elles ont complété nos notions sur les arts de l'antiquité, elles ont maintes fois corrigé des textes fautifs ou corroboré des textes douteux, mais enfin, on pourrait composer des livres intéressants sur l'histoire des Grecs ou sur celle des Romains sans autres secours que les auteurs anciens. En serait-il de même de l'entreprise d'une histoire des Gaulois ? Que savons-nous de nos ancêtres ? Ce que nous en ont dit leurs ennemis ou des écrivains qui, sauf César, les connaissaient imparfaitement. Les Gaulois n'ont pas eu un Thucydide ; ils dédaignaient d'écrire ; aussi les savants qui veulent contrôler les dires des auteurs grecs ou romains à leur sujet, n'ont-ils guère d'autre ressource que d'interroger curieusement ceux des monuments de cette intelligente et belliqueuse race que les siècles ont jusqu'à présent respectés. Or, parmi les monuments, quels sont ceux qui résistent le mieux à la dent destructive du Temps ? Ne sont-ce pas les monnaies ? Bien qu'elles soient de métaux périssables, il en est beaucoup qui sont arrivées jusqu'à nous aussi entières que le monument auquel Horace promettait une durée plus grande que celle de l'airain. Malheureusement, comme les peuples dont elles émanent, les monnaies de la Gaule dédaignent trop l'écriture ; souvent elles sont anépigraphes, et lorsqu'elles ont des légendes, ce que nous y lisons n'est pas toujours explicite. On vient de montrer que l'on discute aujourd'hui l'interprétation de légendes de monnaies gauloises qui longtemps n'ont pas paru discutables. Quant aux types et aux sym-

boles qui figurent sur les monnaies gauloises, ce sont, aussi bien que les légendes, de précieux éléments pour l'archéologue; on y a naturellement cherché des lumières pour éclairer le peu de notions que nous possédons sur les idées religieuses ou philosophiques des Gaulois, cette nation dont les peuplades différaient entre elles par la langue, les principes et les lois, s'il faut en croire César. Les monnaies gauloises offrent donc une source abondante d'informations; mais je l'ai déjà dit, on commence seulement à les étudier avec la sévérité de la critique moderne. Les monnaies gauloises trouveront-elles leur Champollion ou leur Burnouf comme les hiéroglyphes et les caractères cunéiformes? Expliquera-t-on un jour les monnaies gauloises avec autant de sécurité que les monnaies romaines, qui n'offrent plus guère de grandes difficultés, si ce n'est en ce qui touche celles qui ont été émises par les tyrans ou les empereurs éphémères? Lorsque l'on songe aux merveilleuses découvertes qui illustreront le dix-neuvième siècle, on peut l'espérer. En attendant, ce que chacun reconnaîtra, c'est que la publication du catalogue de la plus riche collection de monnaies gauloises qui existe fournira de nombreux et d'importants matériaux non seulement aux numismatistes, mais aussi aux historiens et aux philologues. En ordonnant cette publication, le Ministre de l'Instruction publique a grandement favorisé le Cabinet de France et donné un heureux stimulant à l'archéologie nationale; il me sera donc permis de prendre la liberté de lui adresser ici de sincères remerciements, tant en mon nom qu'en celui du personnel du troisième département de la Bibliothèque nationale.

Anatole CHAROUILLET.

Au Cabinet des médailles et antiques, octobre 1888.

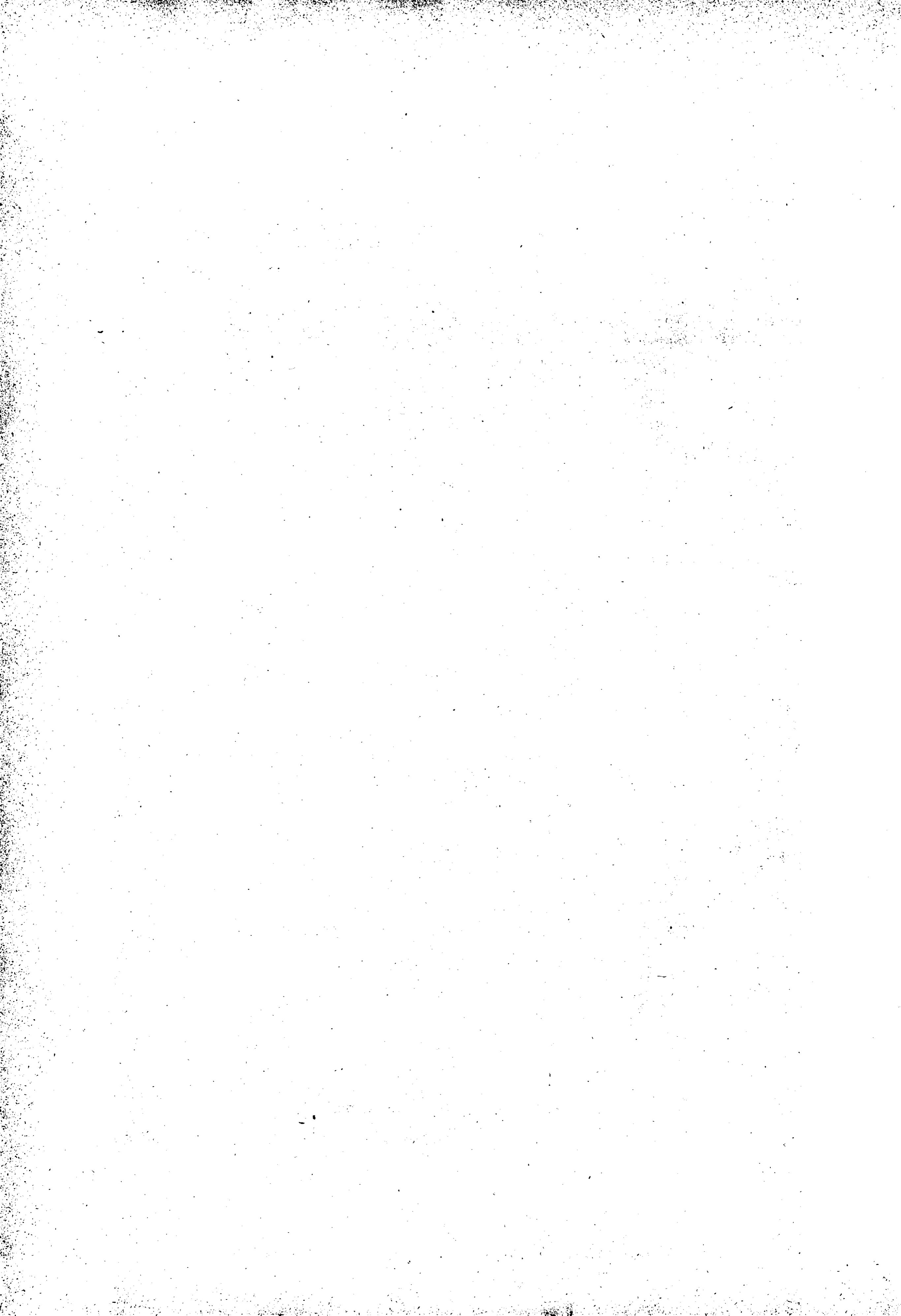

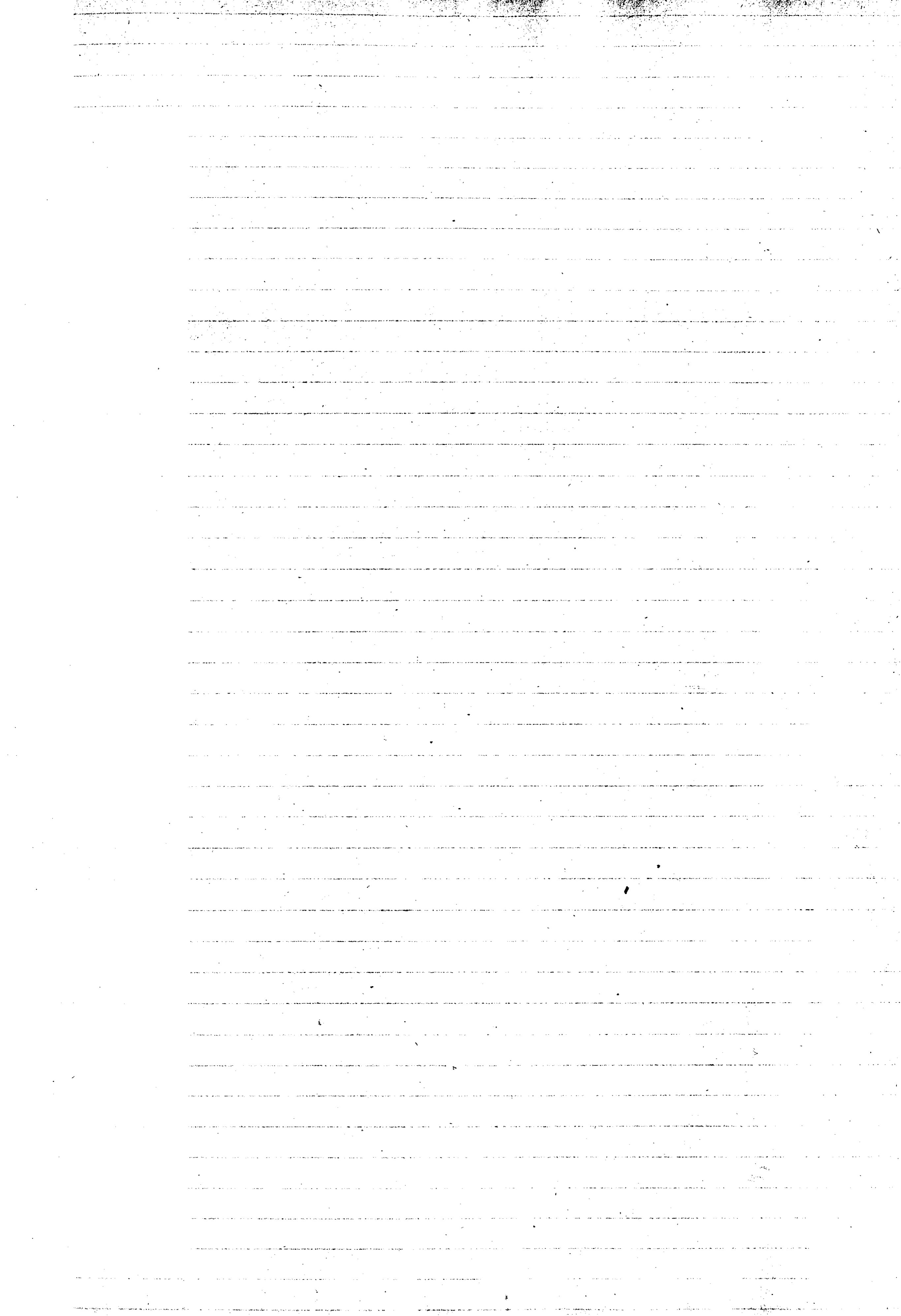

CATALOGUE

DES

MONNAIES GAULOISES

DE LA BIBLIOTHÈQUE NATIONALE

*Le chiffre arabe, 2^e 1^{er} etc...
indique la ligne de la planche
à laquelle il faut se reporter*

TRÉSOR D'AURIOL

(BOUCHES-DU-RHON)

	Poids. Prov.		Poids. Prov.
1. Tête de Diane à droite. R. Carré creux.	AR. 1,16. S.	22. Id.	AR. 0,57. S.
2. Id.	AR. 1,13. S.	23. Id.	AR. 0,59. S.
3. Id.	AR. 1,18. S.	24. Id.	AR. 0,55. AF. - Pl. I, 1 ^{er}
4. Id.	AR. 1,10. S.	25. Tête d'Hercule coiffée de la peau de lion à droite. R. Carré creux.	AR. 1,17. S. - Pl. I, 1 ^{er}
5. Id.	AR. 1,14. S.	26. Id.	AR. 1,15. S.
6. Id.	AR. 1,01. S.	27. Id.	AR. 1,15. AF.
7. Id.	AR. 1,10. AF.	28. Id.	AR. 0,56. S.
Pl. II, 2 ^e - 8. Id.	AR. 1,25. AF.	29. Id.	AR. 0,57. S. - Pl. I, 1 ^{er}
9. Id.	AR. 1,11. AF.	30. Id.	AR. 0,60. AF.
Pl. II, 2 ^e - 10. Id.	AR. 0,65. S.	31. Tête de Pan à droite. R. Carré creux.	AR. 0,57. S.
11. Id.	AR. 0,59. S.	32. Id.	AR. 0,58. S.
12. Id.	AR. 0,58. S.	33. Id.	AR. 0,57. S.
13. Id.	AR. 0,61. S.	34. Id.	AR. 0,62. AF.
14. Id.	AR. 0,57. S.	35. Tête de nègre à droite. R. Carré creux.	AR. 0,59. S.
15. Id.	AR. 0,55. AF.	36. Id.	AR. 0,59. S.
16. Id.	AR. 0,65. AF.	37. Id.	AR. 0,58. S. - Pl. I, 2 ^e
17. Id.	AR. 0,55. AF.	38. Id.	AR. 0,56. S.
18. Id.	AR. 0,40. AF.	39. Id.	AR. 0,55. S.
19. Tête d'Hercule à droite. R. Carré creux.	AR. 0,56. S.	40. Id.	AR. 0,57. S.
20. Id.	AR. 0,60. S.		
21. Id.	AR. 0,56. S.		

CATALOGUE DES MONNAIES GAULOISES.

		Poids, Prov.		Poids, Prov.
	41. Id.	AR. 0,55. S.	85. Oeil de face. • Type de Cithron de Thessalie. (fourme d'Aturid)	
	42. Id.	AR. 0,57. S.	R. Carré creux divisé en quatre parties.	AR. 0,51. S.
	45. Id.	AR. 0,56. S.	86. Oeil de face.	
	44. Id.	AR. 0,58. S.	R. Carré creux.	AR. 0,26. S. pl I, 3 ^e
	43. Id.	AR. 0,60. AF.	87. Masque de Gorgone.	
	46. Id.	AR. 0,54. AF.	R. Carré creux.	AR. 0,57. S. pl I, 3 ^e
pl. I, 2 ^e	47. Id.	AR. 0,56. AF.	88. Id.	AR. 0,57. S.
-	48. Tête de face.		89. Id.	AR. 0,55. S.
	R. Carré creux.	AR. 0,49. S.	90. Id.	AR. 0,59. S.
	49. Id.	AR. 0,56. S.	91. Id.	AR. 0,55. AF.
	50. Id.	AR. 0,48. S.	92. Id.	AR. 0,60. AF.
	51. Id.	AR. 0,52. S.	95. Id.	AR. 0,30. AF. pl I, 3 ^e
	52. Id.	AR. 0,62. S.	94. Tête archaïque de Vénus à droite, pendants d'oreilles.	
	55. Id.	AR. 0,58. S.	R. Tête de lion dans un carré creux.	AR. 0,57. S. pl I, 2 ^e
	54. Id.	AR. 0,59. S.	95. Tête casquée à droite.	
	53. Id.	AR. 0,58. S.	R. Carré creux.	AR. 0,52. S. pl I, 3 ^e
	56. Id.	AR. 0,59. S.	96. Id.	AR. 0,47. S.
	57. Id.	AR. 0,60. S.	97. Id.	AR. 0,55. S.
	58. Id.	AR. 0,48. S.	98. Id.	AR. 0,46. S.
	59. Id.	AR. 0,57. S.	99. Id.	AR. 0,45. S.
	60. Id.	AR. 0,56. S.	100. Id.	AR. 0,62. S.
	61. Id.	AR. 0,63. S.	101. Id.	AR. 0,67. S.
	62. Id.	AR. 0,66. S.	102. Id.	AR. 0,40. S.
	65. Id.	AR. 0,56. S.	105. Id.	AR. 0,50. S.
	64. Id.	AR. 0,50. S.	104. Id.	AR. 0,55. S.
	65. Id.	AR. 0,51. S.	105. Id.	AR. 0,79. S.
	66. Id.	AR. 0,48. S.	106. Id.	AR. 0,67. S.
	67. Id.	AR. 0,43. S.	107. Id.	AR. 0,58. S.
	68. Id.	AR. 0,55. S.	108. Id.	AR. 0,75. S.
	69. Id.	AR. 0,59. S.	109. Id.	AR. 0,71. S.
	70. Id.	AR. 0,56. S.	110. Id.	AR. 0,67. S.
	71. Id.	AR. 0,59. S.	111. Id.	AR. 0,72. S.
	72. Id.	AR. 0,61. S.	112. Id.	AR. 0,52. S.
	75. Id.	AR. 0,52. S.	115. Id.	AR. 0,58. AF.
	74. Id.	AR. 0,55. S.	114. Id.	AR. 0,69. AF.
	75. Id.	AR. 0,60. AF.	115. Id.	AR. 0,60. AF.
	76. Id.	AR. 0,60. AF.	116. Id.	AR. 0,66. AF.
	77. Id.	AR. 0,60. AF.	117. Id.	AR. 0,65. AF.
	78. Id.	AR. 0,53. AF.	118. Id.	AR. 0,70. AF.
	79. Id.	AR. 0,60. AF.	119. Id.	AR. 0,40. S.
	80. Id.	AR. 0,55. AF.	120. Id. Légère cassure.	AR. 0,39. S.
	81. Id.	AR. 0,40. S.	121. Id.	AR. 0,42. S.
	82. Id.	AR. 0,34. S.	122. Tête casquée à droite.	
pl. I, 7 ^e	83. Id.	AR. 0,28. S.		
-	84. Poulpe.			
	R. Carré creux.	AR. 0,30. S.		

CATALOGUE DES MONNAIES GAULOISES.

		Poids.	Prov.			Poids.	Prov.
	R. Carré creux ainsi figuré	AR.	0,70. S.	160.	Id.	AR.	0,59. S.
125.	Tête casquée à droite.			161.	Id.	AR.	0,58. S.
	R. Carré creux divisé en quatre parties.	AR.	0,51. S.	162.	Id.	AR.	0,59. AF.
124.	Id.	AR.	0,41. S.	165.	Id.	AR.	0,59. AF.
125.	Tête casquée à droite.			164.	Tête casquée de Minerve à gauche.		
	R. Carré creux.	AR.	0,35. S.		R. Carré creux (provenant de Cavillon).	AR.	0,86. S.
126.	Tête casquée à droite.			165.	Tête de Minerve avec casque à mentonnères relevées.		
	R. Carré creux divisé en quatre parties (trouvée en Phrygie).	AR.	0,87. S.		R. Carré creux.	AR.	0,59. S.
127.	Tête casquée à gauche.			166.	Id.	AR.	0,60. S.
	R. Carré creux.	AR.	0,60. S.	167.	Id.	AR.	0,50. S.
128.	Id.	AR.	0,72. S.	168.	Id.	AR.	0,60. S.
129.	Id.	AR.	0,63. S.	169.	Id.	AR.	0,59. S.
150.	Id.	AR.	0,62. S.	170.	Id.	AR.	0,57. S.
151.	Id.	AR.	0,59. S.	171.	Id.	AR.	0,60. S.
152.	Id.	AR.	0,55. S.	172.	Id.	AR.	0,57. S.
155.	Id.	AR.	0,50. S.	175.	Id.	AR.	0,60. S.
154.	Id.	AR.	0,43. S.	174.	Id.	AR.	0,48. S.
155.	Id.	AR.	0,40. S.	175.	Id.	AR.	0,58. S.
156.	Id.	AR.	0,37. S.	176.	Tête de Minerve à droite avec le casque pointu.		
157.	Id.	AR.	0,36. S.		R. Carré creux.	AR.	0,56. S.
158.	Id.	AR.	0,37. S.	177.	Id.	AR.	0,60. S.
159.	Id.	AR.	0,47. S.	178.	Id.	AR.	0,56. S.
140.	Id.	AR.	0,44. S.	179.	Id.	AR.	0,60. AF.
141.	Id.	AR.	0,44. S.	180.	Tête casquée de Minerve à droite, d'une extrême barbarie.		
142.	Id.	AR.	0,61. S.		R. Carré creux.	AR.	0,58. S.
145.	Id.	AR.	0,56. AF.	181.	Id.	AR.	0,42. S.
144.	Id.	AR.	0,50. AF.	182.	Id.	AR.	0,48. S.
143.	Id.	AR.	0,59. AF.	185.	Id.	AR.	0,58. S.
146.	Id.	AR.	0,44. AF.	184.	Id.	AR.	0,53. S.
147.	Id.	AR.	0,70. AF.	185.	Casque.		
148.	Id.	AR.	0,41. AF.		R. Carré creux.	AR.	0,56. S.
149.	Tête casquée à gauche.			186.	Id.	AR.	0,60. S.
	R. Carré creux (provenant de Phrygie).	AR.	1,18. S.	187.	Id.	AR.	0,55. S.
150.	Id. Même provenance.	AR.	1,32. S.	188.	Id.	AR.	0,58. S.
151.	Tête casquée de Minerve à droite.			189.	Id.	AR.	0,59. AF.
	R. Carré creux.	AR.	1,16. S.	190.	Id.	AR.	0,60. AF.
152.	Id.	AR.	0,59. S.	191.	Id.	AR.	0,60. AF.
155.	Id.	AR.	0,60. S.	192.	Id.	AR.	0,55. AF.
154.	Id.	AR.	0,59. S.	195.	Partie antérieure de cheval ailé, à gauche.		
155.	Id.	AR.	0,57. S.		R. Carré creux.	AR.	2,73. S.
156.	Id.	AR.	0,59. S.				
157.	Id.	AR.	0,59. S.				
158.	Id.	AR.	0,58. S.				
159.	Id.	AR.	0,60. S.				

p. I, 3^e

p. I, 3^e

p. I, 2^e
p. I, 7^e

p. I, 3^e

p. I, 3^e

p. I, 5^e

150^a Tête casquée (de Minerve) g. R. Carré creux. 1925 [cf. le poids de n° 151 et le type de 127].
L 3296

CATALOGUE DES MONNAIES GAULOISES.

		Poids.	Prov.			Poids.	Prov.
	194. Id.	AR.	2,77. S.	250. Id.	AR.	0,58. S.	
	195. Id.	AR.	2,78. S.	251. Id.	AR.	0,58. S.	
	196. Id.	AR.	2,75. AF.	252. Id.	AR.	0,63. AF.	
	197. Id.	AR.	2,76. AF.	253. Id.	AB.	0,60. AF.	
	198. Id.	AR.	1,38. S.	254. Demi-sanglier, non ailé, à droite.			
	199. Id.	AR.	0,58. S.	R. Carré creux.	AR.	0,58. S.	M.I,6°
Pl. I, 5°	200. Id.	AR.	0,63. S.	255. Id.	AR.	0,55. S.	
	201. Id.	AR.	0,49. S.	256. Id.	AR.	0,57. S.	
	202. Id.	AR.	0,59. S.	257. Id.	AR.	0,56. S.	
	205. Id.	AR.	0,59. S.	258. Id.	AR.	0,48. S.	
	204. Id.	AR.	0,46. S.	259. Id.	AR.	0,57. S.	
	205. Id.	AR.	0,57. S.	240. Id.	AR.	0,42. S.	
	206. Id.	AR.	0,45. S.	241. Id.	AR.	0,60. S.	
	207. Id.	AR.	0,53. S.	242. Id.	AR.	0,51. AF.	
	208. Id.	AR.	0,41. S.	245. Id.	AR.	0,55. AF.	
	209. Id.	AR.	0,57. S.	244. Hure de sanglier, à droite.			
	210. Id.	AR.	0,61. S.	R. Carré creux.	AR.	0,59. S.	M.I,6°
	211. Id.	AR.	0,65. S.	245. Id.	AR.	0,60. S.	
	212. Id.	AR.	0,55. AF.	246. Id.	AR.	0,59. S.	
Pl. I, 5°	215. Partie antérieure de cheval ailé, à droite.			247. Id.	AR.	0,57. S.	
	R. Carré creux.	AR.	1,73. S.	248. Id.	AR.	0,55. AF.	
	214. Id.	AR.	1,70. S.	249. Id.	AR.	0,55. AF.	
Pl. I, 5°	213. Id.	AR.	0,55. S.	250. Id.	AR.	0,54. AF.	
	216. Id.	AR.	0,52. S.	251. Hure de sanglier à droite.			
	217. Partie antérieure de cheval ailé, à droite. Travail barbare.			Très-barbare.			
	R. Croix dans un carré creux.	AR.	2,90. S.	R. Carré creux.	AR.	3,20. S.	
	218. Partie antérieure de cheval ailé, à gauche. Travail barbare.			252. Tête de bœuf à droite.			
	R. Croix dans un carré creux.	AR.	2,95. S.	R. Carré creux.	AR.	0,57. S.	
	219. Demi-sanglier ailé, à gauche.			255. Id.	AR.	0,60. S.	M.I,4°
	R. Tête de lion dans un carré creux.	AR.	0,87. S.	254. Id.	AR.	0,55. S.	
	220. Demi-sanglier ailé, à gauche.			255. Id.	AR.	0,55. S.	
	R. Carré creux.	AR.	0,60. S.	256. Id.	AR.	0,61. S.	
Pl. I, 6°	221. Id.	AR.	0,58. S.	257. Id.	AR.	0,60. S.	
	222. Id.	AR.	0,60. S.	258. Id.	AR.	0,55. S.	
	225. Id.	AR.	0,59. S.	259. Id.	AR.	0,60. S.	
	224. Id.	AR.	0,60. S.	260. Id.	AR.	0,58. S.	
	225. Id.	AR.	0,57. S.	261. Id.	AR.	0,58. S.	
	226. Id.	AR.	0,52. S.	262. Id.	AR.	0,60. S.	
	227. Id.	AR.	0,55. S.	265. Id.	AR.	0,60. AF.	
	228. Id.	AR.	0,57. S.	264. Id.	AR.	0,60. AF.	
	229. Id.	AR.	0,58. S.	263. Id.	AR.	0,56. AF.	
				266. Tête de bœuf à gauche.			
				R. Carré creux.	AR.	0,31. S.	
				267. Tête de veau de face.			
				R. Carré creux.	AR.	0,30. S.	Pl. I, 5°
				268. Id.	AR.	0,28. S.	

		Poids.	Prov.			Poids.	Prov.			
	269.	Id.	AR.	0,30.	AF.	299.	Id.	AR.	0,55.	S.
<i>pl. I, 8^e</i>	270.	Tête de vautour à gauche. R. Carré creux.	AR.	0,72.	S.	300.	Id.	AR.	0,60.	AF.
	271.	Tête d'aigle à gauche. R. Carré creux.	AR.	0,30.	S.	301.	Partie antérieure d'un lion à gauche, dévorant sa proie. R. Carré creux.	AR.	1,15.	S.
	272.	Id.	AR.	0,28.		302.	Id.	AR.	0,88.	S.
	275.	Id.	AR.	0,28.		305.	Id.	AR.	1,15.	S.
	274.	Id.	AR.	0,28.		304.	Id.	AR.	1,04.	S.
<i>M. I, 8^e P. I, 7^e</i>	275.	Id.	AR.	0,30.	AF.	305.	Id. Lettres ΠΟ dans le champ.	AR.	1,03.	S.
	276.	Cigogne à droite. R. Carré creux.	AR.	0,30.	S.	306.	Id. Id.	AR.	0,97.	S.
	277.	Id.	AR.	0,30.	S.	307.	Id. Id.	AR.	1,25.	S.
	278.	Vasc. R. Carré creux.	AR.	0,15.	S.	308.	Id. Id.	AR.	1,15.	S.
<i>pl. I, 9^e</i>	279.	Id.	AR.	0,15.	AF.	309.	Id.	AR.	1,15.	AF.
	280.	Tête de phoque à droite. R. Carré creux.	AR.	0,30.	S.	310.	Id.	AR.	1,15.	AF.
	281.	Id.	AR.	0,15.	S.	311.	Id.	AR.	1,15.	AF.
	282.	Id. Légère cassure.	AR.	0,13.	S.	312.	Id.	AR.	0,96.	AF.
	283.	Tête de phoque à gauche. R. Carré creux.	AR.	0,15.	S.	315.	Id.	AR.	0,93.	AF.
	284.	Id.	AR.	0,15.	S.	314.	Partie antérieure d'un lion à gauche. R. Carré creux.	AR.	0,65.	S.
	285.	Id.	AR.	0,14.	S.	315.	Id.	AR.	0,92.	S.
	286.	Id.	AR.	0,14.	AF.	316.	Id.	AR.	0,50.	S.
	287.	Id.	AR.	0,13.	AF.	317.	Id. Carré creux en méandre.	AR.	0,60.	S.
	288.	Tête de lion, de style très- barbare, à droite. R. Carré creux.	AR.	2,87.	S.	318.	Id. Carré creux divisé en quatre parties.	AR.	0,45.	S.
	289.	Tête de lion, d'un très-beau style, à droite. R. Carré creux.	AR.	1,17.	S.	319.	Id.	AR.	0,90.	S.
	290.	Id.	AR.	1,12.	S.	320.	Id.	AR.	0,92.	S.
<i>M. I, 7^e</i>	291.	Id.	AR.	1,15.	S.	321.	Id.	AR.	0,74.	S.
	292.	Id.	AR.	1,22.	S.	322.	Id.	AR.	0,96.	S.
	295.	Id.	AR.	1,03.	AF.	325.	Id. Carré creux en méandre.	AR.	0,60.	S.
	294.	Id.	AR.	1,10.	AF.	324.	Id. Carré creux divisé en quatre parties.	AR.	0,97.	S.
	295.	Tête de lion à gauche. R. Carré creux.	AR.	1,85.	S.	325.	Id.	AR.	1,00.	S.
<i>pl. I, 7^e</i>	296.	Tête de lion, la gueule béante, les poils hérissés, à gauche. Type en relief prenant tout le champ. R. Tête d'Hercule, coiffée de la peau de lion, en creux. Ce type occupe une partie du champ.	AR.	2,75.	S.	326.	Id.	AR.	0,86.	S.
	297.	Tête de lion à gauche. R. Carré creux.	AR.	0,58.	S.	327.	Id.	AR.	0,85.	S.
	298.	Id.	AR.	0,61.	S.	328.	Id.	AR.	0,58.	S.
						329.	Id.	AR.	0,75.	S.
						330.	Id.	AR.	0,67.	S.
						331.	Id.	AR.	0,82.	S.
						332.	Id.	AR.	0,97.	S.
						335.	Id.	AR.	0,93.	S.
						334.	Id.	AR.	0,75.	AF.
						335.	Id.	AR.	0,50.	AF.
						336.	Partie antérieure d'un lion à droite, dévorant sa proie. R. Carré creux.	AR.	1,15.	S.
						337.	Id.	AR.	1,13.	S.

*pl. I, 4^e**pl. I, 4^e**pl. I, 4^e*

		Poids. Prov.			Poids. Prov.			
538.	Id.	AR.	1,13. S.	574.	Tête de bélier à droite; dessous, trois points, deux et un. R. Croix perlée dans un carré creux.	AR.	0,73. S.	pl. I, 9 ^e
539.	Id.	AR.	1,15. S.	575.	Tête de bélier à droite; dessous, deux points. R. Même carré creux.	AR.	0,75. S.	
540.	Id.	AR.	1,17. S.	576.	Id.	AR.	0,70. S.	pl. I, 9 ^e
541.	Id.	AR.	1,15. AF.	577.	Tête de bélier à droite. R. Croix perlée dans un carré creux.	AR.	0,72. S.	
542.	Id.	AR.	1,15. AF.	578.	Id.	AR.	0,73. S.	
543.	Id.	AR.	1,14. AF.	579.	Id.	AR.	0,73. S.	
544.	Id.	AR.	0,62. S.	580.	Id.	AR.	0,73. S.	
545.	Id.	AR.	0,59. S.	581.	Id.	AR.	0,80. S.	
546.	Id.	AR.	0,57. S.	582.	Id.	AR.	0,30. S.	
547.	Tête de griffon à droite. R. Tête de lion à droite, dans un carré creux. (Lagoy, Médailles inédites de Massilia, Glanum, Carnicenses, n° 3, Aix, 1834, in-4°.)	AR.	0,83. S.	583.	Id.	AR.	0,46. AF.	
548.	Tête de griffon à gauche. R. Carré creux.	AR.	0,47. S.	584.	Id.	AR.	0,75. AF.	
549.	Id.	AR.	0,47. S.	585.	Id.	AR.	0,75. AF.	
550.	Id.	AR.	0,50. AF.	586.	Tête de bélier à gauche. R. Carré creux.	AR.	0,90. S.	
551.	Id.	AR.	0,55. AF.	587.	Id.	AR.	0,89. S.	pl. I, 9 ^e
552.	Nautilé. R. Carré creux.	AR.	0,50. S.	588.	Id.	AR.	1,05. S.	
553.	Id.	AR.	0,70. S.	589.	Id.	AR.	0,92. S.	
554.	Id.	AR.	0,65. S.	590.	Id.	AR.	0,95. S.	
555.	Tête de bélier à droite. R. Croix dans un carré creux.	AR.	2,27. S.	591.	Id.	AR.	0,91. S.	
556.	Tête de bélier à droite. R. Carré creux.	AR.	1,17. S.	592.	Id.	AR.	0,93. S.	
557.	Id.	AR.	1,15. S.	593.	Id.	AR.	0,83. S.	
558.	Id.	AR.	1,17. S.	594.	Id.	AR.	0,84. AF.	
559.	Id.	AR.	1,15. AF.	595.	Id.	AR.	0,95. AF.	
560.	Id.	AR.	1,10. AF.	596.	Id.	AR.	0,60. AF.	
561.	Id.	AR.	0,80. S.	597.	Id.	AR.	0,65. AF.	
562.	Id.	AR.	0,58. S.	598.	Id.	AR.	0,60. S.	
563.	Id.	AR.	0,60. S.	599.	Id.	AR.	0,60. S.	
564.	Id.	AR.	0,60. S.	400.	Id.	AR.	0,61. S.	
565.	Id.	AR.	0,60. AF.	401.	Id.	AR.	0,68. S.	
566.	Id.	AR.	0,50. AF.	402.	Id.	AR.	0,40. S.	
567.	Id.	AR.	0,37. S.	403.	Id.	AR.	0,41. S.	
568.	Id.	AR.	0,37. S.	404.	Id.	AR.	0,56. S.	
569.	Tête de bélier à droite. R. Croix perlée dans un carré creux.	AR.	0,76. S.	405.	Id.	AR.	0,58. S.	
570.	Id.	AR.	0,76. S.	406.	Id.	AR.	0,64. S.	
571.	Id.	AR.	0,77. S.	407.	Id.	AR.	0,64. S.	
572.	Id.	AR.	0,60. S.	408.	Id.	AR.	0,55. S.	
573.	Id.	AR.	0,67. S.	409.	Id.	AR.	0,43. S.	
				410.	Id.	AR.	0,50. S.	
				411.	Id.	AR.	0,55. S.	
				412.	Id.	AR.	0,49. S.	

pl. I, 9^e

CATALOGUE DES MONNAIES GAULOISES.

	Poids.	Prov.		Poids.	Prov.
415. Id.	AR.	0,69. S.	457. Id.	AR.	0,60. S.
414. Id.	AR.	0,46. S.	458. Id.	AR.	0,63. S.
415. Id.	AR.	0,50. S.	459. Id.	AR.	0,78. S.
416. Id.	AR.	0,66. S.	460. Id.	AR.	0,62. S.
417. Id.	AR.	0,50. S.	461. Id.	AR.	0,73. S.
418. Id.	AR.	0,57. S.	462. Tête de bélier à gauche; des- sous, deux points.		
419. Id. Carré creux en méandre.	AR.	0,67. S.	R. Croix perlée dans un carré creux.	AR.	0,76. S.
420. Id.	AR.	0,47. S.	465. Tête de bélier à gauche; des- sous, trois points, deux et un.		
421. Id. Carré creux ordinaire.	AR.	0,48. S.	R. Croix perlée dans un carré creux.	AR.	0,71. S.
422. Id.	AR.	0,45. S.	464. Tête de bélier à gauche; au- dessus et au-dessous, trois points, un et deux.		
425. Id.	AR.	0,40. S.	R. Croix perlée dans un carré creux.	AR.	0,68. S.
424. Id.	AR.	0,61. S.	463. Tête de bélier à gauche.		
425. Id.	AR.	0,37. S.	R. Croix perlée dans un carré creux.	AR.	0,75. AF.
426. Id.	AR.	0,63. S.	466. Id.	AR.	0,56. AF.
427. Id.	AR.	0,49. S.	467. Tête barbare de bélier à gauche.		
428. Id.	AR.	0,52. S.	R. Carré creux.	AR.	0,60. AF.
429. Id.	AR.	0,40. S.	468. Partie antérieure de bélier à droite.		
450. Id.	AR.	0,60. S.	R. Carré creux.	AR.	0,31. S.
451. Id.	AR.	0,30. S.	469. Tortue.		
452. Id.	AR.	0,52. S.	R. Carré creux éginétique.	AR.	0,45. AF.
455. Id.	AR.	0,55. S.	470. Tête de lévrier à droite.		
454. Id.	AR.	0,45. AF.	R. Carré creux.	AR.	0,57. S.
455. Id.	AR.	0,45. AF.	471. Id.	AR.	0,61. S.
456. Id.	AR.	0,55. AF.	472. Id.	AR.	0,55. AF.
457. Id.	AR.	0,47. S.	475. Id.	AR.	0,55. AF.
458. Id.	AR.	0,45. S.			
459. Id.	AR.	0,25. S.			
440. Id.	AR.	0,23. S.			
441. Id.	AR.	0,30. S.			
442. Id.	AR.	0,36. AF.			
445. Id.	AR.	0,40. AF.			
444. Tête de bélier à gauche.					
R. Croix perlée dans un carré creux.	AR.	0,63. S.			
445. Id.	AR.	0,27. S.			
446. Id.	AR.	0,63. S.			
447. Id.	AR.	0,66. S.			
448. Id.	AR.	0,74. S.			
449. Id.	AR.	0,67. S.			
450. Id.	AR.	0,47. S.			
451. Id.	AR.	0,80. S.			
452. Id.	AR.	0,77. S.			
455. Id.	AR.	0,68. S.			
454. Id.	AR.	0,72. S.			
453. Id.	AR.	0,74. S.			
456. Id.	AR.	0,59. S.			

pl. I, 8^e

pl. I, 6^e

pl. I, 8^e

M. Chabouillet, conservateur du Cabinet des médailles et antiques, dans un mémoire consacré à l'examen du trésor d'Auriol¹, a traité la question de savoir où ont été frappées les monnaies anépigraphes qui le composent. M. Chabouillet pense que les pièces d'Auriol ne peuvent appartenir au monnayage primitif de Marseille, en raison de la diversité des types, au nombre de vingt-cinq environ, et de la valeur des symboles représentés, qui appartiennent à des villes bien connues de l'Asie ou de la Grèce. Toutes les pièces d'Auriol, à trois exceptions près, n'ont qu'un seul type. Les trois exemplaires à doubles types, d'attribution incertaine, sont :

¹ Revue des Sociétés savantes (IV^e série, t. X, p. 117 à 127).

1° La pièce communiquée par M. Blancard au Comité des Sociétés savantes¹, sur laquelle figure au droit, en relief, une tête de lion, la gueule béante, et au revers, en creux, une tête d'Hercule, coiffée de la peau de lion, gravée dans Combe, *Musée Hunter*, pl. 66, n° 16, classée aux *nummi incerti*;

2° La pièce publiée par M. de Lagoy, n° 3 de la *Description de quelques médailles inédites de Massilia, Glanum...*, et attribuée par cet auteur à Massilia;

3° Une monnaie au type d'un demi-sanglier ailé et d'une tête de lion dans un carré creux.

Les pièces à un seul type portent la marque : du sanglier ailé (Clazomène); du cheval ailé (Lampsaque); d'une tête de nègre (île de Lesbos); d'une tête de veau (île de Lesbos); d'une tête de lion (Cyzique ou île de Lesbos); de bélier (Clazomène); d'un masque de Gorgone (Abydos); d'une tête de chien (Colophon); d'un demi-bélier (Clazomène); d'une tête de Minerve, d'Hercule ou de Satyre, qu'on peut donner à Méthynène (île de Lesbos).

La tortue d'Égine et le lion dévorant une proie, de Vélia, sont des types d'une attribution rigoureuse. Il en est d'autres, tels que le vase, le nautile, l'ibis, la poulpe, dont l'attribution est incertaine.

Si nous interrogeons les Cyzicènes, les types du chien, de la tortue, du casque fermé, la tête de griffon, de veau, le lion dévorant une proie, la tête de Méduse et de Satyre, y sont reproduits.

Les mêmes Cyzicènes fournissent les exemples qui suivent, avec un type imprimé en creux au revers, comme sur la pièce de M. Blancard :

Sanglier ailé.	R. Tête de lion en creux.
Partie antérieure de cheval.	Id.
Tête de lion.	R. Tête de veau en creux.
Partie antérieure de taureau.	R. Tête de lion en creux.
Id.	R. Tête de coq en creux.
Tête de bélier.	B. Tête de veau en creux.
Id.	R. Tête de lion en creux.
Tête d'Hercule.	R. Tête de veau en creux.
Masque de Gorgone.	R. Tête d'Hercule en creux.
Id.	R. Tête de lion de face en creux.
Partie antérieure de lion ailé.	R. Tête de coq en creux.

Ainsi, les types et la fabrique donnent pour patrie présumée à nos pièces l'Asie Mineure.

Poursuivant son raisonnement, M. Chabouillet conclut de la multiplicité des types, combinée avec l'analogie de fabrique, à une convention monétaire d'après un étalon

commun, passée entre des villes ou peuples de l'antiquité unis dans un intérêt de commerce.

L'auteur cite, à l'appui de son opinion, une inscription, trouvée à Mytilène, relatant un traité conclu entre cette ville et Phocée, afin de régler les conditions de la fabrication d'une monnaie d'or commune aux deux villes. La date de cette inscription, selon M. Newton, serait la 96^e Olympiade (396 à 393 ans avant J. C.).

En conséquence, rien n'empêche de voir dans les pièces d'Auriol une monnaie fédérale, sans atelier fixe, frappée tantôt dans une ville, tantôt dans une autre, plutôt qu'à Marseille uniquement.

M. Chabouillet, faute des pièces de comparaison qui abondent aujourd'hui, s'est arrêté devant la recherche du système pondéral auquel on peut rattacher les monnaies d'Auriol.

Les pesées, auxquelles j'ai procédé avec soin, ont donné en moyenne, pour chacun des types, les résultats suivants :

	Poids.
Vase.	0,15.
Tête de phoque.	0,14.
Id.	0,30.
Tête d'aigle.	0,29.
Tête de cigogne.	0,30.
Tête de bœuf.	0,31.
Masque de Gorgone.	0,30.
Poulpe.	0,30.
OEil.	0,26.
Tête de Diane.	0,57.
Tête d'Hercule.	0,57.
Tête de Pan.	0,58.
Tête de nègre.	0,57.
Tête de face.	0,55.
OEil.	0,51.
Masque de Gorgone.	0,57.
Tête casquée à droite.	0,58.
Tête casquée à gauche.	0,51.
Tête de Minerve.	0,58.
Tête avec casque pointu.	0,58.
Casque fermé.	0,58.
Protome de cheval ailé.	0,55.
Demi-sanglier ailé.	0,58.
Demi-sanglier non ailé.	0,54.
Hure de sanglier.	0,57.
Tête de bœuf.	0,58.
Tête de lion.	0,58.
Nautile.	0,61.
Tête de griffon.	0,50.

¹ Séance du 11 janvier 1869.

CATALOGUE DES MONNAIES GAULOISES.

	Poids.
Tête de bélier.	0,58.
Même tête, avec croix perlée dans un carré creux.	0,73.
Tête de Diane.	1,13.
Tête d'Hercule.	1,15.
Tête casquée.	1,22.
Partie antérieure de cheval ailé à droite.	1,38.
Id. à gauche.	1,71.
Tête de lion.	1,13.
Type de Vélia.	1,07.
Tête de bélier.	1,15.
Partie antérieure de cheval ailé.	2,75.
Tête de lion et tête d'Hercule en creux.	2,75.

Récapitulant le tout, on obtient la proportion suivante, qui diffère légèrement de celle donnée par M. Blancard :

0,15. 0,30. 0,57. 1,24. 2,75.

Selon M. Blancard, le poids moyen de l'obole serait de 0,55; du diobole, 1,10; du pentobole, 2,75. Les subdivisions de l'obole : 0,15, 0,30; d'où le poids moyen de 3,30, selon cet auteur, pour la drachme asiatique.

On le voit, la progression arithmétique vient à l'appui de la thèse soutenue par M. Chabouillet; à savoir, que les pièces d'Auriol sont une monnaie fédérale émise par des villes alliées.

Il me reste à fixer approximativement l'époque de l'enfouissement du trésor d'Auriol.

M. Chabouillet, dans sa *Note additionnelle à un rapport relatif au trésor d'Auriol*¹, signalait à l'attention du monde savant la trouvaille faite à Volterra de monnaies d'or étrusques, avec soixante-quatre pièces aurioliennes d'argent, aux types du phoque, de l'hippocampe, de la tête de Méduse et de femme, qui établit la contemporanéité de ces diverses espèces, qu'on ne s'étonnera pas de voir confondues dans le même dépôt, si l'on songe que Populonia était une colonie phocéenne, (*Gamurrini, moneta d'oro Etrusche*, dans le *Periodico di numismatica*, etc., anno VI, fasc. II, p. 49.)

M. Sambon estime que les pièces n° 1 et 2 de sa description, semblables à celles du *ripostiglio* de Volterra, peuvent remonter au sixième siècle avant notre ère; cette date serait donc aussi celle des aurioliennes aux types du phoque, de l'hippocampe, etc.; ce n'est pas tout. Parmi les pièces trouvées à Morella, en Espagne, figurent deux oboles d'Agriente, semblables à celle qui est figurée dans la *Revue numismatique française* de 1867, pl. IX, n° 1, avec la tête de bélier à la croix perlée dans un carré creux comme dans le trésor d'Auriol. M. Salinas, qui a décrit le dépôt de Girgenti, fait remonter les oboles d'Agriente au sixième siècle avant notre ère, et le résultat pour Auriol de la comparaison nouvelle est identique avec celui précédemment obtenu. Enfin, la tortue d'Égine, pièce unique, d'une couleur noirâtre, indice d'une haute antiquité, jetée au milieu des pièces d'Auriol, nous reporte à la même date².

¹ *Revue des Sociétés savantes* (7^e série, t. I, p. 320).
² Cf. CHABOUILLET, *Rapport sur une communication de M. Blanchard... Revue des Sociétés savantes*, loco cit. — BLANCHARD et LANGE, *Iconographie des monnaies du trésor d'Auriol*. — HENRIK, *Examen détaillé du trésor d'Auriol*, dans *Mélanges de numismatique*, 1^{er} fasc., p. 12.

TRÉSORS DE MORELLA ET ROSAS

	Poids.	Prov.		Poids.	Prov.
474. Tête barbue à gauche. Style archaïque. R. Carré creux divisé en quatre parties. (Trouvée en <i>Asie Mineure</i> .)	AR.	1,11. S.	R. Tête de porc. (Morella.)	AR.	0,47. S.
475. Tête coiffée du pétase à droite. R. Étoile dans un carré creux. (Trouvée en <i>Asie Mineure</i> .)	AR.	0,47. S.	486. Id. (Même provenance.)	AR.	0,37. S.
476. Tortue. R. Osselet. (Trouvée à Morella, dans la province de Valence.)	AR.	0,29. S.	487. Tête de Minerve à droite. R. Chouette de face, encadrée par une guirlande d'olivier. (Morella.) Triobole au type d'Athènes.	AR.	0,96. S. <i>pl. V, 7</i>
477. Tête d'Apollon à gauche. R. Trois osselets. (Morella.)	AR.	0,47. S.	488. Tête de Bacchus, couronnée de lierre, à gauche. R. Lisse avec croix en creux. (Trouvée à Vieille-Toulouse.)	AR.	0,31. S.
478. Id. <i>Cat. Gaillard, n° 14. (Rosas.)</i>	AR.	0,37. AF.	489. Tête de Vénus à droite. R. Poulpe. (Morella.)	AR.	0,93. S. <i>pl. IV, 10</i>
479. Tête laurée d'Apollon de face. R. Tête de Gorgone de face. <i>Cat. Gaillard, n° 17. (Trouvée près de Rosas, avec des oboles massaliètes et d'Emporiae.)</i>	AR.	0,92. AF.	490. Aigle sur un chapiteau d'ordre ionique, à droite. R. Crabe. (Morella.)	AR.	0,53. S.
480. Tête de Diane à droite. R. Partie antérieure de griffon à droite; à l'exergue, A. <i>Cat. Gaillard, n° 15. (Rosas.)</i>	AR.	0,71. AF.	491. Id. (Même provenance.) Ces deux oboles, au type d'Agrigente, ont été figurées dans la <i>Revue numismatique française</i> de 1867, pl. IX, n° 2.	AR.	0,41. S.
481. Id., moins la lettre A. <i>Cat. Gaillard, n° 16. (Même provenance.)</i>	AR.	1,06. AF.	492. Tête de bœuf de face. R. Tête de femme à droite, dans un carré creux. Traces de légende. Type de la Phocée. (Morella.)	AR.	0,94. S. <i>pl. IV, 1</i>
482. Tête de Diane à droite. R. Griffon à gauche. <i>Cat. Gaillard, n° 16. (Rosas.)</i>	AR.	0,90. AF.	493. Tête de bélier à droite. R. Croix perlée dans le carré creux. (Morella.) Analogue aux pièces d'Auriol.	AR.	0,72. S.
483. Tête de Diane à droite. R. Deux feuilles de lierre. <i>Cat. Gaillard, n° 26. (Rosas.)</i>	AR.	0,47. AF.	494. Tête casquée à gauche. R. Carré creux divisé en quatre parties. (Même provenance.)	AR.	1,26. S.
484. Tête de bœuf de face. R. Deux feuilles de lierre. <i>Cat. Gaillard, n° 27. (Rosas.)</i>	AR.	0,29. AF.	495. Tête casquée à gauche, les mentonnières relevées. R. Carré creux divisé en quatre parties. Type de Phocée. (Morella.)	AR.	1,13. S.
485. Tête de Vénus de face.					

Analogues à Turis

MONNAIES D'ATTRIBUTION INCERTAINE

ANALOGUES A CELLES D'AURIOL

DE PROVENANCES DIVERSES

		Poids.	Prov.			Poids.	Prov.					
Pl. II, 1 ^e	496.	Tête de phoque à droite; dessous, poisson. R. Carré creux. (Lagoy, <i>Description de quelques monnaies inédites de Massilia, Glanum...</i> pl. II, n° 2.)	AR.	0,60.	L.	1	un casque à calotte ronde, sans autre ornement qu'un léger rebord. R. Carré creux divisé en quatre parties. (Lagoy, <i>Monnaies primitives de Massilia.</i>)	AR.	1,00.	L.	9	
	Pl. II, 1 ^e	497.	Partie antérieure d'un lion dévorant une proie, à gauche. R. Carré creux. (Lagoy, <i>Description</i> , pl. II, n° 1.)	AR.	0,84.	L.	2	507.	Tête de Pan à gauche. R. Coquille.	AR.	0,29.	L.
		498.	Id.	AR.	0,69.	L.	3	508.	Tête de Diane à gauche; la chevelure indiquée par des bandes parallèles. R. Carré creux formant une sorte de méandre. (Lagoy, <i>Description</i> , pl. II, n° 4.)	AR.	0,59.	L.
Pl. II, 1 ^e	499.	Tête de Phocœna (marsouin) à droite. R. Carré creux. (Lagoy, <i>Monnaies primitives de Massilia</i> , dans <i>Revue numismatique française</i> , 1846, p. 85.)	AR.	0,55.	L.	4	509.	Tête de Diane à gauche. R. MA sous le crabe. (Trouvée à Cavailhon.)	AR.	0,88.	S.	11 Pl. II, 2 ^e
	Pl. II, 1 ^e	500.	Tête de griffon à droite, le bec ouvert. R. Tête de lion à droite, la gueule béante, dans un carré creux. (Lagoy, <i>Description</i> , pl. II, n° 3.)	AR.	0,80.	L.	5	510.	Tête de Diane à gauche. Style archaïque. R. Crabe. (Morella.)	AR.	0,72.	S.
		501.	Tête de Diane à gauche. R. Carré creux. (Lagoy, <i>Description</i> , pl. II, n° 5.)	AR.	0,77.	L.	6	511.	Id. (Lagoy, <i>Description</i> , pl. II, n° 6.)	AR.	0,69.	L.
	502.	Id.	AR.	0,97.	L.	7	512.	Id.	AR.	0,46.	L.	13
	503.	Id.	AR.	0,87.	AF.		513.	Id. M sous le crabe. (Lagoy, <i>Description</i> , pl. II, n° 7.)	AR.	0,85.	L.	14
Pl. II, 2 ^e	504.	Id.	AR.	0,85.	AF.		514.	Id. (Lagoy, <i>Description</i> , pl. II, n° 9.)	AR.	0,56.	L.	15
	505.	Tête de nègre à droite. R. Carré creux. Analogue aux pièces d'Auriol.	AR.	0,47.	L.	8	515.	Id. (Lagoy, <i>Description</i> , pl. II, n° 8.)	AR.	0,77.	L.	16
	506.	Tête jeune, à droite, avec					516.	Tête casquée à gauche; roue sur le casque. R. Roue pleine. (Lagoy, <i>Description</i> , pl. II, n° 10.)	AR.	0,89.	L.	17 Pl. II, 4 ^e
							517.	Tête casquée à droite. R. Roue à quatre rayons.	AR.	0,95.	L.	18

	Poids. Prov.		Poids. Prov.
(Lagoy, Description, pl. II, n° 11.)		R. Roue.	AR. 0,85. L. 25
318. Même tête casquée à droite.		353. Id.	AR. 0,82. AF. PP. II, 5 ^e
R. Roue.	AR. 0,68. L. 19	356. Tête d'Apollon à droite.	
(Lagoy, Description, pl. II, n° 12.)		R. Roue avec moyen.	AR. 0,62. S.
319. Même tête tournée à gauche.		357. Tête d'Apollon à gauche.	
R. Roue.	AR. 1,01. L. 20	R. M dans un des cantons de la roue.	AR. 0,80. S.
(Lagoy, Description, pl. II, n° 13.)		358. ΗΡΑΚ. Tête d'Apollon à droite.	?
320. Tête casquée à droite, avec la roue sur le casque.		R. M dans un des cantons de la roue.	AR. 0,88. AF.
R. Roue à quatre rayons. (Morella.)	AR. 0,95. S.	359. Tête d'Apollon à gauche.	
321. Tête casquée à droite; roue sur le casque.		R. MA, croissant, et ΜΑΨΟΧ dans les cantons de la roue.	AR. 0,54. S.
R. Roue.	AR. 0,86. AF.	340. Tête d'Apollon à droite.	
322. Même tête.		R. Roue; M dans un des rayons.	AR. 0,69. L. 26?
R. ΜΑΣΣ dans les cantons de la roue.	AR. 0,88. S.	341. Tête casquée à droite, avec la roue sur le casque.	
(Trouvée à Cavaillon.)		R. Roue à quatre rayons.	AR. 0,39. L. 27
325. Tête casquée à gauche; roue sur le casque.		342. Même tête.	
R. Roue.	AR. 0,87. S.	R. ΜΑΣΣ entre les rayons de la roue.	AR. 0,49. L. 28
(Trouvée à Saint-Remy.)		345. Tête d'Apollon à droite, filet de barbe sur la joue.	
324. Id. (Morella.)	AR. 0,90. S.	R. MA et globule dans les rayons d'une roue.	AR. 0,85. S.
323. Tête casquée à gauche, avec la roue sur le casque.		344. Id. moins le globule.	AR. 0,85. S.
R. Roue avec point très-saillant au centre, et quatre croissants dans les rayons.	AR. 0,80. AF.	345. Id.	AR. 0,84. S.
326. Même tête à droite.		346. Id.	AR. 0,88. S.
R. Roue. Pièce rognée.	AR. 0,65. S.	347. Id.	AR. 0,92. S.
(Trouvée à Cavaillon.)		348. Id.	AR. 0,85. S.
327. Id.	AR. 0,47. S.	349. Id.	AR. 0,82. S.
(Trouvée à Saint-Remy.)		350. Id.	AR. 0,80. S.
328. Tête du fleuve Lacydon à droite, les cheveux hérissés, une corne sur le front.		351. Id.	AR. 0,82. AF.
R. Roue; les extrémités des rayons évasées; M dans un des cantons.	AR. 0,83. L. 24	352. Id.	AR. 0,82. AF.
329. Id.	AR. 0,35. L. 23	355. Id. Trouvée à Morella.	AR. 0,82. S.
330. ΜΑΣΣΑΑ. Tête du fleuve Lacydon à droite, avec une corne sur le front.		354. Id. Id.	AR. 0,75. S.
R. Roue; lettre M dans un des rayons.	AR. 0,72. L. 23	355. Id.	AR. 0,75. S.
331. Id.	AR. 0,80. L. 24	356. Id.	AR. 0,74. S.
332. Id. Cassure.	AR. 0,59. S.	357. Id. Fourrée.	AR. 0,67. S.
333. Id.	AR. 0,65. AF.	358. Id.	AR. 0,59. L. 23
334. ΑΑΚ ΥΔΩΝ. Tête du Lacydon.		359. Id.	AR. 0,68. L. 30
		360. Id.	AR. 0,78. L. 31
		361. Id.	AR. 0,73. L. 32
		362. Id.	AR. 0,71. L. 33
		363. Id.	AR. 0,76. L. 34
		364. Tête d'Apollon à droite; filet de barbe et chevelure à crochets très-saillants.	

539^a (type de 540). Tête d'Apollon à droite. Ρξ. Roue à 7 autres rayons. M dans un des cantons de la roue. — L 3297.

		Poids.	Prov.			Poids.	Prov.	
	R. MA dans les rayons d'une roue.	AR.	0,79. L. 35	594.	Tête imberbe à gauche.			
565.	Id. Moins le filet de barbe.	AR.	0,80. L. 36		R. MA dans les rayons d'une roue.	AR.	0,75. AF.	
566.	Tête d'Apollon à droite, filet de barbe.			595.	Id.	AR.	0,56. AF.	
	R. MA dans les rayons d'une roue.	AR.	0,77. L. 37	596.	Id.	AR.	0,68. AF.	
567.	Id.	AR.	0,84. L. 38	597.	Id. MA dans les rayons de la roue.	AR.	0,63. AF.	
568.	Id. Style grossier.	AR.	0,72. L. 39	598.	Id. Avec MA.	AR.	0,68. AF.	
569.	Tête d'Apollon à droite, barbe naissante.			599.	Id.	AR.	0,67. AF.	
	R. Roue avec MA.	AR.	0,54. L. 40	600.	Tête à gauche, filet de barbe.			
570.	Tête d'Apollon à droite; derrière, HN.				R. MA dans les rayons d'une roue.	AR.	0,61. AF.	
	R. MA dans les rayons d'une roue.	AR.	0,43. L. 41	601.	Id.	AR.	0,70. AF.	
571.	Tête d'Apollon à droite; derrière, HN.			602.	Id.	AR.	0,68. AF.	
	R. Id.	AR.	0,47. L. 42	603.	Id.	AR.	0,52. AF.	
572.	Id.	AR.	0,50. L. 43	604.	Id.	AR.	0,68. S.	
573.	Id.	AR.	0,66. L. 44	605.	Id.	AR.	0,60. S.	
M. II, 7	574.	Id.	AR.	0,67. L. 45	606.	Id.	AR.	0,57. S.
	575.	Tête imberbe à droite; devant, N.			607.	Id.	AR.	0,81. S.
		R. MA dans les rayons d'une roue.	AR.	0,48. L. 46	608.	Id.	AR.	0,75. S.
M. II, 7	576.	Id.	AR.	0,49. L. 47	609.	Id.	AR.	0,65. S.
	577.	Tête imberbe à gauche, corne sur le front.			610.	Id.	AR.	0,56. S.
		R. MA dans les rayons d'une roue.	AR.	0,80. AF.	611.	Id.	AR.	0,60. S.
	578.	Id.	AR.	0,97. S.	612.	Id.	AR.	0,59. S.
	579.	Id.	AR.	0,72. S.	613.	Id.	AR.	0,61. S.
M. II, 4	580.	Id.	AR.	0,78. S.	614.	Id. R. Pièce rognée.	AR.	0,42. S.
	581.	Id.	AR.	0,71. S.	615.	Id.	AR.	0,42. S.
	582.	Id.	AR.	0,71. S.	616.	Id.	AR.	0,40. S.
	583.	Id.	AR.	0,66. S.	617.	Id. Trouvée à Corent.	AR.	0,60. S.
	584.	Id.	AR.	0,65. S.	618.	Id.	AR.	0,28. S.
	585.	Id.	AR.	0,61. S.	619.	Id. Trouvée à Cavillon.	AR.	0,40. S.
	586.	Id.	AR.	0,57. S.	620.	Id.	AR.	0,45. S.
	587.	Id.	AR.	0,66. S.	621.	Id.	AR.	0,55. S.
	588.	Id.	AR.	0,62. S.	622.	Id.	AR.	0,55. S.
	589.	Id.	AR.	0,62. S.	623.	Id.	AR.	0,48. S.
	590.	Id.	AR.	0,60. S.	624.	Id. Pièce rognée.	AR.	0,21. S.
	591.	Id.	AR.	0,67. AF.	625.	Tête d'Apollon à gauche, filet de barbe.		
	592.	Id.	AR.	0,58. AF.		R. MA dans les rayons d'une roue.	AR.	0,65. S.
M. II, 7	593.	Tête à gauche, filet de barbe.			626.	Id.	AR.	0,63. S.
		R. MA dans les rayons d'une roue.	AR.	0,56. AF.	627.	Id.	AR.	0,62. S.
				628.	Id.	AR.	0,58. S.	
				629.	Id.	AR.	0,58. S.	
				630.	Id.	AR.	0,52. S.	
				631.	Id.	AR.	0,61. S.	
				632.	Id.	AR.	0,55. S.	

586^a Variété.

CATALOGUE DES MONNAIES GAULOISES.

		Poids. Prov.			Poids. Prov.
653. Id.	AR.	0,62. S.	671. Tête d'Apollon à gauche.		
654. Id.	AR.	0,67. S.	R. AM dans les rayons d'une roue. Pièce fourrée.	AR.	0,55. S.
653. Id.	AR.	0,60. S.	672. Id. Avec MA.	AR.	0,52. S.
656. Id.	AR.	0,75. S.	675. Tête d'Apollon à gauche, filet de barbe.		
657. Id.	AR.	0,63. S.	R. MACCA dans les rayons d'une roue.	AR.	0,43. S.
658. Id.	AR.	0,60. S.	674. Roue.		
659. Id.	AR.	0,70. S.	R. Roue. (Trouvée à Cavail- lou.)	Plomb.	1,15. S.
640. Id.	AR.	0,61. S.	675. Id.	Plomb.	0,70. S.
641. Id.	AR.	0,61. S.	676. Tête d'Apollon à gauche, MA sur la joue figurant la barbe.		
642. Id.	AR.	0,59. S.	R. MA et point dans les rayons d'une roue.	AR.	0,67. S.
645. Id.	AR.	0,40. S.	677. Id. Sans le point.	AR.	0,46. S.
644. Id.	AR.	0,52. S.	678. Id.	AR.	0,47. S.
643. Id.	AR.	0,50. S.	679. Id.	AR.	0,71. L. 48
646. Id.	AR.	0,50. S.	680. Id.	AR.	0,70. L. 49
647. Id.	AR.	0,67. S.	681. Id.	AR.	0,52. L. 50
648. Id.	AR.	0,37. S.	682. Tête d'Apollon à gauche, HAP sur la joue, figurant la barbe.		
649. Id.	AR.	0,39. S.	R. MA dans les rayons d'une roue.	AR.	0,62. S.
650. Id.	AR.	0,49. S.	685. Id.	AR.	0,63. S.
651. Id.	AR.	0,37. S.	684. Id.	AR.	0,63. S.
652. Id.	AR.	0,45. S.	683. Id. Avec HAP (sic).	AR.	0,61. S.
655. Id.	AR.	0,57. S.	686. Id. HAP.	AR.	0,61. S.
654. Id.	AR.	0,56. S.	687. Tête d'Apollon à g.; HAP sur la joue.		
653. Id.	AR.	0,49. S.	R. MA dans les rayons d'une roue.	AR.	0,60. L. 51
656. Id.	AR.	0,55. S.	688. Id.	AR.	0,63. L. 52
657. Tête imberbe à gauche; devant, N.			689. Tête d'Apollon à gauche; ATPI sur la joue, figurant la barbe.		
R. MA dans les rayons d'une roue.	AR.	0,52. AF.	R. MA dans les rayons d'une roue.	AR.	0,50. S. 53
658. Tête à gauche, filet de barbe.			690. Id. Avec MA (sic).	AR.	0,53. S.
R. MA dans les rayons d'une roue.	AR.	0,43. AF.	691. Id. Avec MA.	AR.	0,52. L. 53
659. Id. (Trouvée à Cavailon.) Pièce rognée.	AR.	0,25. S.	692. Tête d'Apollon à gauche; derrière, NA.		
660. Id.	AR.	0,55. S.	R. MA. Rouc. Cassure.	AR.	0,37. S.
661. Id.	AR.	0,50. S.	695. Id.	AR.	0,42. S.
662. Id. (Trouvée à Corant.)	AR.	0,38. S.	694. Id.	AR.	0,42. L. 54
665. Id.	AR.	0,36. S.	695. Id.	AR.	0,50. L. 55
664. Id. Avec AM.	AR.	0,31. S.	696. Tête d'Apollon à gauche.		
665. Id. Fruste.	AR.	0,30. S.	R. MA dans les rayons d'une roue.	AR.	0,64. L. 56
666. Tête d'Apollon à gauche, filet de barbe.					
R. Même type incus.	AR.	0,40. S.			
667. Tête d'Apollon à gauche.					
R. MA dans les rayons de la roue.	BR.	0,55. S.			
668. Id. Fruste.	BR.	0,50. S.			
669. Id.	BR.	0,35. S.			
670. Id.	BR.	0,23. S.			

681^a Variété.

H (L'edue) 1754.

39^a au vu 5891^a Tête à g. R. copie dans les 4 rayons d'une roue. AR L33H cf auver 3559

		Poids.	Prov.			Poids.	Prov.
697.	Tête d'Apollon à gauche; derrière, N.			752.	Tête d'Apollon avec le filet de barbe.		
	R. MA. Roue.	AR.	0,33. S.		R. MA. Roue.	AR.	0,75. L. 82
698.	Id.	AR.	0,43. S.	755.	Tête imberbe à gauche, corne sur le front.		
699.	Tête d'Apollon à gauche; derrière, T.				R. MA. Roue.	AR.	0,76. L. 89
	R. MA. Roue.	AR.	0,43. S.	754.	Id.	AR.	0,71. L. 90
700.	Id.	AR.	0,52. L. 57	755.	Id.	AR.	0,86. L. 91
701.	Id.	AR.	0,45. L. 58	756.	Id.	AR.	0,81. L. 92
702.	Id. Pièce fourrée.	AR.	0,41. L. 59	757.	Id.	AR.	0,83. L. 93
705.	Tête d'Apollon à gauche.			758.	Id.	AR.	0,72. L. 94
	R. AM dans les rayons d'une roue.	AR.	0,43. AF.	759.	Id.	AR.	0,82. L. 95
704.	Id.	AR.	0,31. L. 60	740.	Id.	AR.	0,73. L. 96
705.	Id. MA.	AR.	0,41. L. 61	741.	Id.	AR.	0,75. L. 97
706.	Id. AM.	AR.	0,57. L. 62	742.	Id.	AR.	0,80. L. 98
707.	Id.	AR.	0,68. L. 63	745.	Id. Moins la corne sur le front.	AR.	0,70. L. 99
708.	Tête d'Apollon à gauche. L'empreinte de la figure doublée.			744.	Id.	AR.	0,61. L. 100
	R. MA. Roue.	AR.	0,81. L. 64	745.	Id.	AR.	0,60. L. 101
709.	Tête d'Apollon à gauche.			746.	Id.	AR.	0,64. L. 102
	R. MA. Roue. Mauvais style.	AR.	0,54. L. 65	747.	Id. Mauvais style.	AR.	0,47. L. 103
710.	Id.	AR.	0,45. L. 66	748.	Id.	AR.	0,46. L. 104
711.	Id.	AR.	0,48. L. 67	749.	Id. Avec MA (sic).	AR.	0,53. L. 105
712.	Tête d'Apollon à gauche, filet de barbe très-accentué.			750.	Id.	AR.	0,69. L. 106
	R. MA. Roue.	AR.	0,52. L. 68	751.	Id.	AR.	0,60. L. 107
715.	Id. La figure à peine visible.	AR.	0,53. L. 69	752.	Id.	AR.	0,69. L. 108
714.	Tête d'Apollon à gauche.			755.	Id.	AR.	0,58. L. 103
	R. MA. Roue.	AR.	0,62. L. 70	734.	Tête à gauche; léger filet de barbe.		
715.	Id.	AR.	0,52. L. 71		R. Même type incus.	AR.	0,58. L. 110
716.	Id.	AR.	0,60. L. 72	735.	Tête imberbe à gauche.		
717.	Id.	AR.	0,59. L. 73		R. MAC dans les rayons d'une roue.	AR.	0,41. L. 111
718.	Id.	AR.	0,52. L. 74	736.	Tête imberbe à gauche; devant, N.		
719.	Id.	AR.	0,65. L. 75		R. MA dans les rayons d'une roue.	AR.	0,45. 112
720.	Id.	AR.	0,72. L. 76	737.	Tête imberbe à gauche.		
721.	Id.	AR.	0,61. L. 77		R. A. Roue.	BR.	0,41. L. 113
722.	Id.	AR.	0,72. L. 78	738.	Id. Avec AM.	BR.	0,35. L. 114
725.	Id.	AR.	0,63. L. 79	739.	Id. Avec MA. Mauvaise conservation.	BR.	0,38. L. 115
724.	Id.	AR.	0,71. L. 80	760.	Id. Très-mauvaise conservation.	BR.	0,26. L. 116
723.	Id.	AR.	0,72. L. 81	761.	Tête imberbe à gauche.		
726.	Id.	AR.	0,67. L. 82		R. MA dans les rayons d'une roue.	BR.	0,54. L. 117
727.	Id.	AR.	0,66. L. 83	762.	Id. Avec filet de barbe.	BR.	0,46. L. 118
728.	Id.	AR.	0,78. L. 84	765.	Id. Sans le filet de barbe.	AR.	0,29. L. 119
729.	Id.	AR.	0,78. L. 85	764.	Id.	AR.	0,14. L. 120
750.	Id.	AR.	0,70. L. 86				
751.	Id.	AR.	0,71. L. 87				

Pl. II, 6^e

CATALOGUE DES MONNAIES GAULOISES.

		Poids.	Prov.
763.	Id.	AR.	0,17. L. 121
766.	Id.	AR.	0,29. L. 122
767.	Tête imberbe à gauche, S. sur la joue et le cou. R. MA. Roue.	AR.	0,65. L. 123
768.	Tête informe. R. MA. Roue.	AR.	0,45. L. 124
769.	Id.	AR.	0,45. L. 125
770.	Tête imberbe à gauche. R. MA dans les rayons d'une roue.	AR.	0,36. L. 126
771.	Astre. R. MA dans les rayons d'une roue.	AR.	0,17. L. 127
772.	Tête informe. R. Roue, sans lettres dans les rayons.	AR.	0,55. L. 128
775.	Id.	AR.	0,30. L. 129
774.	Type informe. R. Roue.	BR.	0,34. L. 130
775.	Type informe; côté convexe. R. Roue sans lettres; côté concave.	AR.	0,49. L. 131
776.	Id.	AR.	0,33. L. 132
777.	Id.	AR.	0,32. L. 133
778.	Id.	AR.	0,47. L. 134
779.	Id.	AR.	0,45. L. 135
780.	Enseigne militaire? R. Roue.	AR.	0,45. L. 136

Comparer le symbole du droit avec celui qui est figuré sur une pièce des Tectosages, dans la *Revue numismatique française*, 1866, pl. XVII, n° 57.

781.	Tête de Diane à droite, branche d'olivier dans les cheveux, pendants d'oreilles et collier de perles. R. MΑΣΣΑ. Lion en marche à droite.	AR.	3,85. S.
782.	Id. Avec ΣΑΣΣΑ. (Trouvée à Bergame.) Peut-être ces pièces sont-elles frappées en Italie, à l'imitation de Marseille.	AR.	3,80. S.
785.	Id. Avec MΑΣΣΑ.	AR.	3,72. AF.
784.	Id.	AR.	3,75. L. 137
783.	Id.	AR.	3,80. L. 138
786.	Id. Au-dessus du lion, point.	AR.	3,79. L. 139
787.	Id. Id.	AR.	3,76. AF.
788.	Id. Au-dessus du lion, O.	AR.	3,73. L. 140

		Poids.	Prov.
789.	Tête de Diane à droite; derrière, C. R. MΑΣΣΑ. Lion en marche à droite.	AR.	3,78. AF.
790.	Tête de Diane à droite; derrière, O. R. MΑΣΣΑ. Lion en marche à droite; devant, O.	AR.	3,80. AF. <i>M. III, 2^e</i>
791.	Tête de Diane à droite. R. MΑΣΣΑ. Lion à droite; devant, O.	AR.	3,41. L. <i>M. III, 1^e</i>
792.	Tête de Diane à droite. R. NΑΣΣΑ. Lion à droite. Pièce d'imitation?	AR.	3,75. AF.
795.	Id. Avec ΣΑΣΣΑ. Imitation.	AR.	3,88. AF.
794.	Id. Avec MΑΣΣΑ. Id.	AR.	3,62. S. <i>M. II, 8^e</i>
793.	Id. Avec ΣΑΣΣΑ. Id.	AR.	3,59. AF.
796.	Id. Avec MΑΣΣΑ. Id.	AR.	3,57. S.
797.	Id. ΣΑΣΣΑ. Id.	AR.	3,86. S. <i>M. II, 5^e</i>
798.	Id. Id.	AR.	3,67. S.
799.	Tête de Diane à droite, branche d'olivier dans les cheveux, pendants d'oreilles et collier de perles. R. ΙΣΣΑ. Lion à droite, travail grossier.	AR.	3,74. S.
800.	Id. Avec ΣΣΑ. Imitation.	AR.	3,29. S.
801.	Id. Avec MΑΣΣΑ. Id.	AR.	3,09. S.
802.	Id. Id.	AR.	3,18. S.
805.	Id. Id.	AR.	3,00. S.
804.	Id. Avec ΑΣΣΑ. Id.	AR.	3,92. AF.
805.	Id. Légende rognée. Pièce fourrée.	AR.	2,75. S.
806.	Id. Avec ΑΣΣΑ. Id.	AR.	3,29. L. 142
807.	Tête de Diane à droite; derrière, croissant. R. MA... Lion en marche à droite; au-dessus du lion, une étoile. Imitation.	AR.	4,60. L. 143
808.	Id. Avec MΑΣΣΑ et moins l'étoile. Imitation.	AR.	3,17. L. 144
809.	Id. Avec MΑΣΣΑ (sic). Id.	AR.	3,19. L. 145
810.	R. Avec MΣΣΑ. Travail barbare.	Id.	AR. 2,64. L. 146
811.	Id. Id.	AR.	2,55. L. 147
812.	Id. Avec MΑΣΣΑ. Même remarque.	Id.	AR. 2,78. L. 148
815.	Id. Avec... ΑΣΣ... Id.	AR.	2,41. L. 149
814.	Id. Avec ΑΣΣΑ. Id.	AR.	2,54. L. 150
815.	Id. MΣΣM. Id.	AR.	2,10. L. 151

M. II, 8^e
M. II, 6^e
M. III, 1^e

CATALOGUE DES MONNAIES GAULOISES.

17

				Poids. Prov.			Poids. Prov.
816.	Id. AAA (sic).	Id.	BR.	3,21. L. 152	845.	Tête de Diane, avec l'arc et le carquois.	
817.	Tête de Diane à droite, branche d'olivier dans les cheveux, pendants d'oreilles et collier de perles.					R. MΑΣ. Lion à droite; sous le lion, trident la pointe en haut.	AR. 2,70. S.
	R. MΑΣ. Lion à droite.		AR.	2,73. S.	844.	Id.	AR. 2,74. S. pl. III, 62
818.	Id.		AR.	2,70. S.	843.	Id.	AR. 2,77. S.
819.	Id.		AR.	2,70. S.	846.	Id.	AR. 2,61. L. 165
820.	Id. Avec MΑΣΣA.		AR.	2,65. S.	847.	Tête de Diane, avec l'arc et le carquois.	
821.	Tête de Diane, avec l'arc et le carquois, à droite; branche d'olivier, pendants d'oreilles et collier de perles.					R. MΑΣΣA. Lion à droite; dessous, trident la pointe en bas.	AR. 2,72. S.
	R. MΑΣΣA. Lion à droite.		AR.	2,79. S.	848.	Id.	AR. 2,75. S.
822.	Id. Moins l'arc et le carquois.		AR.	2,70. S.	849.	Id.	AR. 2,75. S. pl. III, 5
825.	Id. Avec MΑΣΣA.		AR.	2,72. S.	850.	Id.	AR. 2,75. L. 166
824.	Tête de Diane à droite.				851.	Tête de Diane, avec l'arc et le carquois.	
	R. MΑΣΣA. Lion à droite.		AR.	2,62. L. 153		R. MΑΣΣA. Lion à droite; dessous, lézard.	AR. 2,82. S. pl. III, 60
823.	Tête de Diane, avec l'arc et le carquois.				852.	Tête de Diane, avec l'arc et le carquois.	
	R. MΑΣΣA. Lion à droite.		AR.	2,60. L. 154		R. MΑΣΣA. Lion à droite; dessous, caducée.	AR. 2,63. S.
826.	Id. Avec MΑΣ.		AR.	2,63. L. 155	855.	Id.	AR. 2,79. S.
827.	Tête de Diane, avec l'arc et le carquois.				854.	Id.	AR. 2,67. S. pl. III, 4
	R. Même type incus.		AR.	2,60. L. 156	853.	Id.	AR. 2,67. L. 167
828.	Id.		AR.	2,42. L. 157	856.	Id.	AR. 2,65. L. 168
829.	Tête de Diane, avec l'arc et le carquois, à droite.				857.	Tête de Diane, avec l'arc et le carquois.	
	R. MΑΣΣA. Lion à droite; sous le lion, fer de lance.		AR.	2,77. S.		R. MΑΣΣA. Lion à droite; dessous, rameau.	AR. 2,72. S.
850.	Id.		AR.	2,72. S.	858.	Id.	AR. 2,65. S.
851.	Id.		AR.	2,76. S.	859.	Id.	AR. 2,66. S.
852.	Id.		AR.	2,60. L. 158	860.	Id.	AR. 2,81. S.
855.	Id.		AR.	2,55. L. 159	861.	Id.	AR. 2,55. L. 169
854.	Tête de Diane, avec l'arc et le carquois.				862.	Id.	AR. 2,70. L. 170
	R. MΑΣΣA. Lion à droite; sous le lion, croissant.		AR.	2,75. S.	865.	Id.	AR. 2,66. AF.
855.	Id.		AR.	2,62. S.	864.	Tête de Diane, avec l'arc et le carquois.	
856.	Id.		AR.	2,73. AF.		R. Lion à droite; dessous, étoile.	AR. 2,60. L. 171 pl. III, 20
857.	Id.		AR.	2,68. L. 160	863.	Tête de Diane, avec l'arc et le carquois.	
858.	Id.		AR.	2,76. L. 161		R. Lion à droite; dessous, corne d'abondance.	AR. 2,43. L. 172
859.	Id.		AR.	2,62. L. 162	866.	Id.	AR. 2,62. L. 173 pl. III, 3
840.	Tête de Diane, avec l'arc et le carquois.				867.	Tête de Diane, avec l'arc et le carquois à droite.	
	R. MΑΣΣA. Lion à droite; sous le lion, une pousse d'arbre.		AR.	2,71. S.		R. MΑΣΣA. Lion à droite; sous le lion, A.	AR. 2,72. S.
841.	Id.		AR.	2,65. L. 163			
842.	Id.		AR.	2,55. L. 164			

M. III, 6^e

		Poids.	Prov.
868.	Id.	AR.	2,69. S.
869.	Id.	AR.	2,65. L. 134
870.	Id. Sous le lion, B.	AR.	2,71. S.
871.	Id.	AR.	2,67. AF.
872.	Id.	AR.	2,75. L. 135
875.	Id. Sous le lion, T.	AR.	2,71. S.
874.	Id. sous le lion, Δ.	AR.	2,64. L. 136
875.	Id. Sous le lion, E.	AR.	2,72. S.
876.	Id.	AR.	2,66. S.
877.	Id.	AR.	2,80. AF.
878.	Id.	AR.	2,75. L. 137
879.	Id. Moins l'arc et le carquois derrière l'épaule.	AR.	2,75. L. 138
880.	Id. Sous le lion, E.	AR.	2,75. S.
881.	Id. Sous le lion, Z.	AR.	2,72. S.
882.	Id.	AR.	2,60. L. 139
885.	Id. Sous le lion, H.	AR.	2,78. S.
884.	Id.	AR.	2,75. S.
883.	Id.	AR.	2,74. L. 120
886.	Id. Sous le lion, Θ.	AR.	2,80. S.
887.	Id.	AR.	2,62. AF.
888.	Id.	AR.	2,63. L. 121
889.	Id. Sous le lion, K.	AR.	2,75. S.
890.	Id.	AR.	2,69. L. 122
891.	Id. Sous le lion, A.	AR.	2,71. S.
892.	Id.	AR.	2,37. L. 123
895.	Id. Sous le lion, M.	AR.	2,92. S.
894.	Id. Sous le lion, Ξ.	AR.	2,52. S.
895.	Id.	AR.	2,71. AF.
896.	Id.	AR.	2,65. L. 124
897.	Id.	AR.	2,61. L. 125
898.	Id. Sous le lion, O.	AR.	2,72. S.
899.	Id.	AR.	2,77. S.
900.	Id.	AR.	2,68. L. 126
901.	Id.	AR.	2,66. L. 127
902.	Id. Sous le lion, Ν.	AR.	2,59. L. 128
905.	Id. Sous le lion, P.	AR.	2,73. S.
904.	Id.	AR.	2,60. L. 129
903.	Id. Sous le lion, T.	AR.	2,68. S.
906.	Id.	AR.	2,76. S.
907.	Id.	AR.	2,70. L. 130
908.	Id. Sous le lion, Υ.	AR.	2,63. L. 131
909.	Id. Sous le lion, Φ.	AR.	2,56. L. 132
910.	Id. Sous le lion, Ε.	AR.	2,73. S.
911.	Id.	AR.	2,59. L. 133

M. III, 7^e

		Poids.	Prov.
912.	Id.	AR.	2,57. L. 134
915.	Id.	AR.	2,66. L. 135
914.	Id. Sous le lion, Ζ.	AR.	2,72. S.
913.	Id.	AR.	2,73. S.
916.	Id.	AR.	2,62. L. 136
917.	Id. Flan aplati.	AR.	2,63. L. 137
918.	Id. Sous le lion, Ζ.	AR.	2,73. S.
919.	Id.	AR.	2,58. L. 138
920.	Tête de Diane, avec l'arc et le carquois, à droite. R. ΜΑΣΣΑ. Lion à droite; dessous, ΑΑ.	AR.	2,71. S.
921.	Id.	AR.	2,75. S.
922.	Id.	AR.	2,71. S.
925.	Id.	AR.	2,80. S.
924.	Id.	AR.	2,66. L. 139
923.	Id.	AR.	2,78. L. 200
926.	Id. Sous le lion, ΒΒ.	AR.	2,79. S.
927.	Id.	AR.	2,68. L. 201
928.	Id. Sous le lion, ΓΓ.	AR.	2,75. S.
929.	Id.	AR.	2,63. AF.
950.	Id.	AR.	2,52. L. 202
951.	Id. Sous le lion, ΔΔ.	AR.	2,65. S.
952.	Id.	AR.	2,69. S.
955.	Id.	AR.	2,75. S.
954.	Id.	AR.	2,58. AF.
953.	Id.	AR.	2,63. AF.
956.	Id.	AR.	2,63. L. 203
957.	Id. Sous le lion, ΕΕ.	AR.	2,72. S.
958.	Id.	AR.	2,61. L. 204
959.	Id. Sous le lion, ΗΗ.	AR.	2,70. S.
940.	Id.	AR.	2,64. S.
941.	Id.	AR.	2,60. AF.
942.	Id.	AR.	2,62. L. 205
945.	Id.	AR.	2,73. L. 206
944.	Tête de Diane, avec l'arc et le carquois, à droite. R. ΜΑΣΣΑΗΤΩΝ. Lion en arrêt à droite; devant le lion, Α.	AR.	2,55. S.
943.	Id.	AR.	2,69. S.
946.	Id.	AR.	2,60. AF.
947.	Id. Travail grossier.	AR.	2,67. S.
948.	Id. Moins la remarque.	AR.	2,63. L. 207
949.	Id.	AR.	2,65. L. 208
950.	Tête de Diane, avec l'arc et le carquois. R. Même type incus.	AR.	2,71. L. 209

M. III, 7^e

M. III, 7^e

M. III, 8^e

M. III, 6^e

	Poids.	Prov.		Poids.	Prov.
951. Tête de Diane, avec l'arc et le carquois, à droite. R. ΜΑΣΣΑΑΗΤΩΝ. Lion à droite, une des pattes de devant levée; sous le lion, P. Fausse.	AR.	6,00. L. 210	970. Id.	AR.	2,62. L. 216
(Lagoy, <i>Description de médailles inédites</i> , n° 121. — La Saussaye, <i>Gaule narbonnaise</i> , pl. V, n° 282.)			971. Id. Devant le lion, $\frac{B}{\Delta}$.	AR.	2,58. S.
Le marquis de Lagoy a, le premier, publié cette pièce. Le savant auteur dit que ce qui en fait la rareté, c'est qu'elle est un médaillon didrachme. On ne connaissait encore de Massilia que de simples drachmes, dont les plus fortes de poids, d'un très-beau style, pèsent de 3,85 à 3,73. Les autres, plus récentes, et de fabrique ordinaire, pèsent au plus 2,73 à 2,80.			972. Id.	AR.	2,59. AF.
Le médaillon qui nous occupe pèse 6,005 au lieu de 7,60 ou 5,60. Son style est plus que médiocre; la tête de Diane et le corps du lion sont mal dessinés. Le poids est anormal, la couleur du métal est détestable. Le contour des figures est empâté de vernis. L'absence de grénétis au droit, la forme indéfinie des caractères de la légende, les bords de la pièce limés après coup, tout sert à établir que cette pièce, achetée à Paris, est l'œuvre d'un faussaire.			975. Id. Devant le lion, $\frac{\Delta}{K}$.	AR.	2,64. S.
			974. Id.	AR.	2,65. AF.
			975. Id.	AR.	2,77. L. 216
			976. Id. Devant de lion, $\frac{H}{\Delta}$.	AR.	2,71. S.
			977. Id.	AR.	2,71. S.
			978. Id.	AR.	2,78. AF.
			979. Id.	AR.	2,65. L. 217
			980. Id. Devant le lion, $\frac{X}{H}$.	AR.	2,57. S.
			981. Id. Devant le lion, monogramme $\Delta\Lambda$.	AR.	2,70. S.
			982. Id.	AR.	2,78. S.
			985. Id.	AR.	2,75. S.
			984. Id.	AR.	2,70. AF.
			985. Id.	AR.	2,75. AF.
			986. Id.	AR.	2,67. L. 218
			987. Id. Devant le lion, monogramme $\Delta\Lambda$.	AR.	2,65. S.
			988. Id. Devant le lion, monogramme HE.	AR.	2,72. AF.
			989. Id. Devant le lion, monogramme TA.	AR.	2,80. S.
			990. Id.	AR.	2,75. S.
			991. Id.	AR.	2,62. AF.
			992. Id.	AR.	2,66. L. 219 pl. IV, 1 ^{re}
			995. Id. Devant le lion, HB en monogramme.	AR.	2,70. S.
			994. Id.	AR.	2,77. S.
			995. Id.	AR.	2,66. AF.
			996. Id.	AR.	2,67. L. 220
			997. Id. Devant le lion, KH; entre les pattes de derrière, A.	AR.	2,71. S.
			998. Id.	AR.	2,71. S.
			999. Id.	AR.	2,68. AF.
			1000. Id.	AR.	2,60. L. 221
			1001. Id. Devant le lion, rameau.	AR.	2,66. S.
			1002. Id.	AR.	2,54. S.
			1005. Id.	AR.	2,60. AF.
			1004. Id.	AR.	2,85. L. 222 pl. III, 10 ^{re}
			1005. Id.	AR.	2,78. L. 223
			1006. Buste de Diane diadémée et pharétrée, à droite; devant, $\frac{B}{\Delta}$.		
			R. ΜΑΣΣΑΑΗΤΩΝ. Lion à droite; devant, rameau.	AR.	2,52. S.
952. Buste de Diane diadémée et pharétrée, à droite, avec un collier de perles; les cheveux ont une tresse attachée au-dessus de la tête, et une autre qui descend le long du cou. R. ΜΑΣΣΑΑΗΤΩΝ. Lion en arrêt à droite; devant, $\frac{A}{B}$.	AR.	2,81. S.			
955. Id.	AR.	2,62. S.			
954. Id.	AR.	2,79. S.			
953. Id.	AR.	2,50. S.			
956. Id.	AR.	2,65. S.			
957. Id.	AR.	2,58. AF.			
958. Id.	AR.	2,89. AF.			
959. Id.	AR.	2,71. AF.			
960. Id.	AR.	2,68. L. 211			
961. Id.	AR.	2,07. L. 212			
962. Id. Devant le lion, $\frac{A}{H}$.	AR.	2,72. S.			
965. Id. Devant le lion, $\frac{A}{O}$.	AR.	2,71. S.			
964. Id.	AR.	2,73. S.			
965. Id.	AR.	2,61. S.			
966. Id.	AR.	2,67. AF.			
967. Id.	AR.	2,67. AF.			
968. Id.	AR.	2,71. L. 213			
969. Id.	AR.	2,47. L. 214			

pl. IV, 1^{re}

	Poids.	Prov.		Poids.	Prov.
1007. Buste de Diane à droite; devant, A. R. Même type incus.	AR.	2,77. S.	1052. Id.	AR.	2,59. S.
1008. Buste de Diane à droite; devant, B. R. ΜΑΣΣΑΑΗΤΩΝ. Lion à droite; devant, A; entre les pattes, B.	AR.	2,58. AF.	1053. Id. Devant le buste, $\frac{X}{H}$; devant le lion, $\frac{X}{H}$.	AR.	2,65. AF.
1009. Id.	AR.	2,67. AF.	1054. Id.	AR.	2,62. L. 232
1010. Id. Devant le buste, B; devant le lion, A; entre les pattes, B.	AR.	2,10. S.	1055. Id.	AR.	2,66. AF.
1011. Id.	AR.	2,13. L. 224	1056. Id.	AR.	2,66. L. 233
1012. Id. Devant le buste, $\frac{A}{A}$; devant le lion, $\frac{A}{A}$.	AR.	2,72. S.	1057. Id.	AR.	2,66. L. 233
1013. Id.	AR.	2,83. S.	1058. Buste de Diane; devant, AM en monogramme. R. Même type incus.	AR.	2,74. L. 234. <i>Vimac?</i>
1014. Id.	AR.	2,58. S.	1059. Buste de Diane; devant, HB en monogramme. R. Même type incus.	AR.	2,53. L. 235
1015. Id.	AR.	2,83. S.	1040. Buste de Diane; devant, HE en monogramme. R. ΜΑΣΣΑΑΗΤΩΝ. Lion; devant, HE en monogramme.	AR.	2,66. S.
1016. Buste de Diane à droite; devant, $\frac{A}{A}$. R. Même type incus.	AR.	2,58. S.	1041. Id.	AR.	2,85. S.
1017. Buste de Diane à droite; devant, $\frac{A}{H}$. R. ΜΑΣΣΑΑΗΤΩΝ. Lion à droite; devant, $\frac{A}{H}$.	AR.	2,78. S.	1042. Id.	AR.	2,51. AF.
1018. Id.	AR.	2,69. L. 226	1043. Id.	AR.	2,40. L. 236
1019. Id.	AR.	2,79. L. 227	1044. Id. Devant le buste, $\frac{\Delta}{K}$; devant le lion, $\frac{\Delta}{K}$.	AR.	2,67. S.
1020. Buste de Diane; devant, $\frac{A}{H}$. R. Même type incus.	AR.	2,84. L. 228	1045. Id.	AR.	2,63. S.
1021. Buste de Diane à droite; devant, $\frac{B}{\Delta}$. R. ΜΑΣΣΑΑΗΤΩΝ. Lion à droite; devant, $\frac{B}{\Delta}$.	AR.	2,65. S.	1046. Id.	AR.	2,77. S.
1022. Id.	AR.	2,63. L. 229	1047. Id.	AR.	2,72. L. 237
1023. Buste de Diane; devant, $\frac{B}{A}$. R. Même type incus.	AR.	2,78. S.	1048. Buste de Diane; devant, $\frac{\Delta}{K}$. R. Même type incus.	AR.	2,69. L. 238
1024. Buste de Diane; devant, $\frac{Z}{E}$. R. ΜΑΣΣΑΑΗΤΩΝ. Lion; devant, $\frac{Z}{E}$.	AR.	2,69. S.	1049. Buste de Diane; devant, $\frac{\Delta}{\Pi}$ en monogramme. R. ΜΑΣΣΑΑΗΤΩΝ. Lion; devant, même monogramme.	AR.	2,70. S.
1025. Id.	AR.	2,76. S.	1050. Id.	AR.	2,70. S.
1026. Id.	AR.	2,76. S.	1051. Id.	AR.	2,80. AF.
1027. Id.	AR.	2,76. S.	1052. Id.	AR.	2,53. L. 239
1028. Id.	AR.	2,79. AF.	1053. Buste de Diane à droite. R. Même type incus.	AR.	2,58. L. 240
1029. Id.	AR.	2,67. L. 230	1054. Id.	AR.	2,76. L. 241
1030. Id.	AR.	2,69. L. 231	1055. Id.	AR.	2,65. L. 242
1031. Id. Devant le buste; $\frac{\Phi}{K}$ devant le lion, ΦK .	AR.	2,78. S.	1056. Id.	AR.	2,63. L. 243
			1057. Id.	AR.	2,65. L. 244
			1058. Buste de Diane à gauche. R. ΜΕΣΣΑ. Lion à gauche, une des pattes de devant levée; à l'exergue, Γ .	AR.	2,35. L. 245
			1059. Buste de Diane à gauche. R. ΜΑΣΣΑ. Même lion; à l'exergue, OA.	AR.	2,75. S.
			1060. Id.	AR.	2,66. S.

p. III, 10^o

1065 a. Variété - φ | Δ | A (H. 1662)

		Poids.	Prov.			Poids.	Prov.
1061.	Id.	AR.	2,52. S.	1092.	Id. Φ entre les pattes de devant; B à l'exergue.	AR.	2,76. S.
1062.	Id.	AR.	2,68. S.	1095.	Id.	AR.	2,78. S.
1065.	Id.	AR.	2,72. AF.	1094.	Id.	AR.	2,82. S.
1064.	Id.	AR.	2,73. L. 246	1095.	Id.	AR.	2,55. S.
1065.	Id.	AR.	2,63. L. 240	1096.	Id.	AR.	2,40. S.
1066.	Id. A entre les pattes de devant; AA à l'exergue.	AR.	2,70. S.	1097.	Id.	AR.	2,61. L. 252
1067.	Id. Pièce fourrée.	AR.	2,18. S.	1098.	Id. A l'exergue, Γ.	AR.	2,74. S.
1068.	Id.	AR.	2,70. S.	1099.	Id.	AR.	2,80. S.
1069.	Id.	AR.	2,71. S.	1100.	Id.	AR.	2,75. L. 253
1070.	Id.	AR.	2,66. AF.	1101.	Id.	AR.	2,85. L. 260
1071.	Id.	AR.	2,58. L. 242	1102.	Id. A l'exergue, Φ.	AR.	2,78. S.
1072.	Id. A entre les pattes de devant; HAP à l'exergue.	AR.	2,71. S.	1105.	Id. I entre les pattes de devant; A sous le ventre; A à l'exergue.	AR.	2,77. L. 261
1075.	Id. A entre les pattes de devant; HA à l'exergue.	AR.	2,71. S.	1104.	Id. A sous le ventre; AZ à l'exergue.	AR.	2,73. S.
1074.	Id.	AR.	2,72. AF.	1105.	Id.	AR.	2,68. S.
1075.	Id.	AR.	2,73. S.	1106.	Id.	AR.	2,66. AF.
1076.	Id.	AR.	2,70. L. 244	1107.	Id.	AR.	2,60. AF.
1077.	Id.	AR.	2,65. L. 250	1108.	Id.	AR.	2,77. L. 262
1078.	Id. HA à l'exergue.	AR.	2,70. S.	1109.	Id. A sous le ventre; AH à l'exergue.	AR.	2,72. S.
1079.	Id. A sous le ventre du lion; AZ à l'exergue.	AR.	2,76. L. 251	1110.	Id. V sous le ventre; AH à l'exergue.	AR.	2,96. S.
1080.	Id.	AR.	2,46. L. 252	1111.	Id. A sous le ventre; AH à l'exergue.	AR.	2,60. L. 263
1081.	Id. A sous le ventre; AA à l'exergue.	AR.	2,72. S.	1112.	Id. A sous le ventre; AΘ à l'exergue.	AR.	2,70. S.
1082.	Buste à gauche. R. ΜΑΣΣΑΑΗΤΗΑ (sic). Lion à gauche; entre les pattes de derrière, A.	AR.	2,33. L. 253	1115.	Id.	AR.	2,76. S.
1085.	Même buste. R. ΜΕΣΣΑ. Lion à gauche; A entre les pattes de devant; A sous le ventre; Γ à l'exergue.	AR.	2,24. L. 254	1114.	Id.	AR.	2,67. AF.
1084.	Buste de Diane à gauche. R. Même type incus.	AR.	2,78. S.	1115.	Id.	AR.	2,68. L. 264
1085.	Id.	AR.	2,65. S.	1116.	Id. A sous le ventre; AK à l'exergue.	AR.	2,59. S.
1086.	Id.	AR.	2,69. L. 255	1117.	Id.	AR.	2,70. S.
1087.	Id.	AR.	2,72. L. 256	1118.	Id.	AR.	2,65. S.
1088.	Buste de Diane, diadémée et pharétrée à droite. R. ΜΑΣΣΑ. Lion à gauche, une des pattes de devant levée; A à l'exergue.	AR.	2,67. S.	1119.	Id.	AR.	2,53. AF.
1089.	Id.	AR.	2,77. S.	1120.	Id.	AR.	2,72. L. 265
1090.	Id.	AR.	2,77. S.	1121.	Id. A sous le ventre; AA à l'exergue.	AR.	2,63. S.
1091.	Id.	AR.	2,76. L. 257	1122.	Id.	AR.	2,74. S.
				1125.	Id.	AR.	2,41. S.
				1124.	Id.	AR.	2,78. S.
				1125.	Id.	AR.	2,72. AF.
				1126.	Id.	AR.	2,70. AF.
				1127.	Id.	AR.	2,64. L. 266
				1128.	Id. A sous le lion; AM à l'exergue.	AR.	2,51. S.

pl. III, 3^o

pl. III, 9^o

CATALOGUE DES MONNAIES GAULOISES.

		Poids.	Prov.			Poids.	Prov.
1129.	Id.	AR.	2,78. S.	1160.	Id.	AR.	2,71. S.
1150.	Id.	AR.	2,70. S.	1161.	Id.	AR.	2,72. S.
1151.	Id.	AR.	2,65. L. 267	1162.	Id.	AR.	2,80. S.
1152.	Id. A sous le lion; AN à l'exergue.	AR.	2,60. S.	1165.	Id.	AR.	2,60. AF.
1153.	Id.	AR.	2,74. L. 268	1164.	Id.	AR.	2,73. L. 275
1154.	Id. A entre les pattes; AN à l'exergue.	AR.	2,71. S.	1163.	Id.	AR.	2,73. L. 276
1155.	Id.	AR.	2,61. S.	1166.	Buste de Diane, diadémée et pharétrée, à droite. R. ΜΑΣΣΑΑΗΤΩΝ. Lion à gauche, une des pattes de devant levée; lettres ΦΑΑ entre les pattes de devant, du milieu et de derrière.	AR.	2,77. S.
1156.	Id.	AR.	2,70. AF.	1167.	Id.	AR.	2,62. S.
1157.	Id. A entre les pattes; AN à l'exergue.	AR.	2,81. S.	1168.	Id.	AR.	2,90. AF.
1158.	Id.	AR.	2,70. S.	1169.	Id.	AR.	2,71. AF.
1159.	Id. A entre les pattes; ΠΑ à l'exergue.	AR.	2,76. S.	1170.	Id.	AR.	2,67. L. 279
1140.	Id.	AR.	2,82. S.	1171.	Id. Entre les pattes, ΦΞΗ.	AR.	2,90. S.
1141.	Id.	AR.	2,84. S.	1172.	Id.	AR.	2,61. S.
1142.	Id. A entre les pattes; ΑΑ à l'exergue.	AR.	2,70. S.	1175.	Id.	AR.	2,62. S.
1145.	Id. I entre les pattes de devant; A sous le lion, A à l'exergue.	AR.	2,68. S.	1174.	Id.	AR.	2,62. AF.
1144.	Id.	AR.	2,62. S.	1173.	Buste de Diane diadémée et pharétrée, à droite. R. Même type incus.	AR.	2,57. S.
1143.	Id.	AR.	2,81. AF.	1176.	Id.	AR.	2,66. AF.
1146.	Id.	AR.	2,58. AF.	1177.	Id.	AR.	2,77. AF.
1147.	Buste de Diane à droite. R. Même type incus.	AR.	2,74. L. 269	1178.	Id.	AR.	2,70. AF.
1148.	Id.	AR.	2,70. L. 270	1179.	Id.	AR.	2,61. AF.
1149.	Buste de Diane surfrappé sur ΜΑΣΣΑ et le lion. R. ΜΑΣΣΑ. Lion à gauche.	AR.	2,74. L. 271	1180.	Buste de Diane, diadémée et pharétrée, à droite. R. ΜΑΣΣΑΑΗΤΩΝ. Lion à droite, une des pattes de devant levée.	AR.	2,80. S.
1150.	Buste de Diane. R. ΜΑΣΣΑ. Lion à gauche.	AR.	2,70. L. 272	1181.	Id.	AR.	2,70. S.
1151.	Id. A entre les pattes; ΑΙΔ à l'exergue.	AR.	2,83. S.	1182.	Id.	AR.	2,64. S.
1152.	Id.	AR.	2,42. S.	1185.	Id. A entre les pattes de derrière.	AR.	2,76. S.
1155.	Id.	AR.	2,69. AF.	1184.	Id.	AR.	2,70. S.
1154.	Id.	AR.	2,53. AF.	1185.	Id.	AR.	2,74. S.
1153.	Id.	AR.	2,69. L. 273	1186.	Id. A entre les pattes de derrière et du milieu.	AR.	2,15. S.
1156.	Id. A entre les pattes; ΑΙΕ à l'exergue.	AR.	2,75. S.	1187.	Id.	AR.	2,17. S.
1157.	Id.	AR.	2,78. L. 274	1188.	Id.	AR.	2,26. S.
1158.	Id. A sous le lion; A entre les pattes de derrière; ΑΜ à l'exergue.	AR.	2,74. S.	1189.	Id.	AR.	2,61. AF.
1159.	Buste de Diane diadémée et pharétrée à droite. R. ΜΑΣΣΑ. Lion à droite, une des pattes de devant levée; à l'exergue, ΕΕ.	AR.	2,82. S.	1190.	Id.	AR.	2,60. AF.
				1191.	Id.	AR.	2,71. L. 278
				1192.	Id. ΑΑΣ entre les pattes.	AR.	2,68. L. 279
				1193.	Id. ΑΔ entre les pattes.	AR.	2,40. S.
				1194.	Id.	AR.	2,82. S.

pl. III, 9^e

		Poids.	Prov.			Poids.	Prov.
1195.	Id.	AR.	2,72. L. 280	1252.	Id.	AR.	2,72. S.
1196.	Id. AH entre les pattes.	AR.	2,95. S.	1255.	Id.	AR.	2,62. AF.
1197.	Id.	AR.	2,80. S.	1254.	Id.	AR.	2,67. AF.
1198.	Id.	AR.	2,72. S.	1255.	Id.	AR.	2,69. L. 295
1199.	Id.	AR.	2,93. L. 281	1256.	Id.	AR.	3,10. L. 296
1200.	Id.	AR.	2,67. L. 282	1257.	Id. ZX entre les pattes du lion.	AR.	2,37. S.
1201.	MAΣΣA... Lion à droite; AH entre les pattes. R. Même type incus.	AR.	2,65. L. 283	1258.	Id.	AR.	2,83. L. 297
1202.	Buste de Diane à droite. R. MAΣΣAAHTΩN. Lion à droite; entre les pattes AΘ.	AR.	2,71. AF.	1259.	Id. HA entre les pattes.	AR.	2,86. S.
1205.	Id. AA entre les pattes.	AR.	2,90. S.	1240.	Id.	AR.	2,75. S.
1204.	Id. AO entre les pattes.	AR.	2,77. S.	1241.	Id.	AR.	2,68. S.
1205.	Id.	AR.	2,76. S.	1242.	Id.	AR.	2,40. L. 298
1206.	Id.	AR.	2,62. L. 284	1245.	Id. HA entre les pattes.	AR.	2,62. S.
1207.	Id.	AR.	2,61. L. 285	1244.	Id. HA entre les pattes.	AR.	2,52. L. 299
1208.	Id. AT entre les pattes.	AR.	2,64. L. 286	1245.	Id. ΘΘ entre les pattes.	AR.	2,80. S.
1209.	Id.	AR.	2,65. L. 287	1246.	Id. NA entre les pattes.	AR.	2,78. L. 300
1210.	Id.	AR.	2,62. L. 288	1247.	Id. NA entre les pattes.	AR.	2,80. S.
1211.	Id.	AR.	2,77. S.	1248.	Id.	AR.	2,46. AF.
1212.	Id.	AR.	2,63. AF.	1249.	Id.	AR.	2,10. AF.
1215.	Id.	AR.	2,53. AF.	1250.	Id.	AR.	2,55. L. 301
1214.	Id. ΔE entre les pattes.	AR.	2,77. S.	1251.	Id. EH entre les pattes.	AR.	2,75. L. 302
1215.	Id.	AR.	2,89. L. 289	1252.	Id. OΘ entre les pattes.	AR.	2,72. S.
1216.	Id. ΔT entre les pattes.	AR.	2,97. S.	1255.	Id.	AR.	2,48. L. 303
1217.	Id.	AR.	3,07. S.	1254.	Id.	AR.	2,70. L. 304
1218.	Id.	AR.	2,71. L. 290	1255.	Id. HA entre les pattes.	AR.	2,70. S.
1219.	Id.	AR.	2,62. L. 291	1256.	Id.	AR.	2,78. S.
1220.	Id. E entre les pattes de derrière.	AR.	2,37. L. 292	1257.	Id.	AR.	2,62. S.
1221.	Id. EA entre les pattes.	AR.	2,77. S.	1258.	Id.	AR.	2,75. S.
1222.	Id.	AR.	2,77. S.	1259.	Id.	AR.	2,61. S.
1225.	Id. EA entre les pattes.	AR.	2,95. L. 293	1260.	Id.	AR.	2,71. AF.
1224.	Id. EI entre les pattes.	AR.	2,71. S.	1261.	Id.	AR.	2,55. L. 305
1225.	Id.	AR.	2,65. AF.	1262.	Id. HA entre les pattes.	AR.	2,69. L. 306
1226.	Id.	AR.	2,76. L. 294	1265.	Id. HK entre les pattes.	AR.	2,87. S.
1227.	MAΣΣAAHTΩN. Lion à droite; EH entre les pattes. R. Même type incus.	AR.	2,77. S.	1264.	Id.	AR.	2,60. S.
1228.	Buste de Diane diadémée et pharétrée à droite. R. MAΣΣAAHTΩN. Lion à droite, une des pattes de devant levée; ZΣ entre les pattes.	AR.	2,78. S.	1265.	Id.	AR.	2,65. S.
1229.	Id.	AR.	2,77. S.	1266.	Id.	AR.	2,62. L. 307
1250.	Id.	AR.	2,84. S.	1267.	Id. HK entre les pattes.	AR.	2,65. AF.
1251.	Id.	AR.	2,68. S.	1268.	Id. KHK entre les pattes.	AR.	2,60. L. 308
				1269.	MAΣΣAAHTΩN. Lion à droite; une des pattes de devant levée; entre les pattes, HK. R. Même type en creux.	AR.	2,72. S.
				1270.	Tête de Diane diadémée et pharétrée à droite. R. MAΣΣAAHTΩN. Lion à droite, une des pattes de		

		Poids. Prov.			Poids. Prov.
	devant levée; entre les pattes, ΠΙΜ.	AR.	2,70. S.		
1271.	Id.	AR.	2,70. S.	1505.	Id. B devant le buste; T sous le lion; ΔΠΠ à l'exergue. AR.
1272.	Id.	AR.	2,87. S.	1504.	ΜΑΣΣΑ. Lion à droite; T sous le lion; ΔΠΠ à l'exergue. R. Même type en creux. AR.
1275.	Id. Pièce fourrée.	AR.	2,15. AF.		2,62. S.
1274.	Id.	AR.	2,81. L. ³⁰⁸	1503.	Buste de Diane à droite; de- vant, M. R. ΜΑΣΣΑ. Lion à droite; A sous le lion; ΔΕΗ à l'exergue. Pièce fourrée. AR.
1275.	Id. Pièce fourrée.	AR.	2,23. L. ³¹⁰		2,01. S.
1276.	Id.	AR.	2,75. L. ³¹¹	1506.	ΠΙΜ devant le buste; A sous le lion; ΔΑΘ à l'exergue. AR.
1277.	Id.	AR.	2,60. L. ³¹²		2,62. S.
1278.	Id. ΠΙΜ entre les pattes.	AR.	2,62. L. ³¹³	1507.	M devant le buste; T sous le lion; ΔΒΘ à l'exergue. Pièce fourrée. AR.
1279.	Id. XX entre les pattes.	AR.	2,57. AF.		2,30. S.
1280.	Id.	AR.	2,09. L. ³¹⁴	1508.	ΓΑ devant le buste; T sous le lion; ΔΒΘ à l'exergue. Pièce fourrée. AR.
1281.	Id. ΔΑΣ entre les pattes.	AR.	2,60. S.		2,32. S.
1282.	Id. ΠΔΦ entre les pattes.	AR.	2,80. S.	1509.	Id. AR.
1285.	Id.	AR.	2,76. S.		2,55. AF.
1284.	Id.	AR.	2,75. AF.	1510.	Id. AR.
1283.	Id. ΠΚΗ entre les pattes.	AR.	2,56. S.		2,42. AF.
1286.	Id. ΔΔΤ entre les pattes.	AR.	2,87. S.	1511.	Id. AR.
1287.	Id.	AR.	2,58. S.		2,56. L. ³¹⁸
1288.	Id. avec lion en surfrappe sur la tête de Diane, et réciproquement. AR.		2,70. S.	1512.	ΥΗ devant le buste; Δ sous le lion; ΔΔΔ à l'exergue. AR.
1289.	Buste de Diane diadémée et pharétrée, à droite. R. ΜΑΣΣΑΑΠΗΤΩΝ. Lion à droite, une patte levée; entre les pattes, ΑΠΗΔ. AR.		2,73. S.		2,65. AF.
1290.	Id.	AR.	2,87. S.	1515.	ΗΑ devant le buste; A sous le lion; ΔΔΡ à l'exergue. AR.
1291.	Id. ΒΗΚ entre les pattes.	AR.	2,72. S.		2,54. L. ³¹⁹
1292.	Id.	AR.	2,62. S.	1514.	ΜΑ devant le buste; A sous le lion; ΔΕΗ à l'exergue. AR.
1295.	Id. ΔΤΕ entre les pattes.	AR.	2,75. S.		2,23. L. ³²⁰
1294.	Id.	AR.	2,80. S.	1515.	Η devant le buste; Δ sous le lion; ΕΔΒ à l'exergue. AR.
1295.	Id.	AR.	2,75. AF.		2,40. S. ^{pl. N, 2^e}
1296.	Id.	AR.	2,64. L. ³¹⁵	1516.	Η devant le buste; Δ sous le lion; ΗΑΤ à l'exergue. AR.
1297.	Buste de Diane diadémée et pharétrée, à droite; de- vant, ΓΑ. R. ΜΑΣΣΑ. Lion à droite; devant, Α; à l'exergue, ΑΗΧ. AR.		2,62. S.		2,30. L. ³²¹
1298.	Id.	AR.	2,76. AF.	1517.	Id. Avec B devant le buste. AR.
1299.	Id.	AR.	2,72. AF.		2,55. S.
1500.	Id.	AR.	2,40. L. ³¹⁶	1518.	Id. AR.
1501.	Même buste; devant, ΓΑ. R. Mêmes légende et type; ΑΗΖ à l'exergue. Pièce fourrée. AR.		2,19. S.	1519.	Id. AR.
1502.	Id.	AR.	2,77. L. ³¹⁷		2,52. S.
				1520.	Id. AR.
					2,51. AF.
				1521.	Id. AR.
					2,23. AF.
				1522.	Id. AR.
					2,67. AF.
				1525.	Id. AR.
					2,76. L. ³²²
				1524.	Id. AR.
					2,19. L. ³²³
				1525.	ΑΜ devant le buste; Δ sous le lion; ΗΑΤ à l'exergue. BR.
					2,16. L. ³²⁴
				1526.	ΑΡ devant le buste; T sous le lion; ΘΚΘ à l'exergue. AR.
					2,29. L. ³²⁵
				1527.	Η devant le buste; A devant le lion; ΚΗΑ à l'exergue. AR.
					2,35. S.
				1528.	Id. AR.
					2,72. AF.
				1529.	Id. AR.
					2,80. AF.
				1550.	Id. AR.
					2,75. L. ³²⁶

	Poids.	Prov.		Poids.	Prov.
1551. II devant la tête; Δ sous le lion; à l'exergue AAA. Pièce fourrée.	AR.	2,02. L. 327	1561. Id.	AR.	2,55. S.
1552. B devant la tête; A sous le lion; ΔIII à l'exergue.	AR.	2,39. S.	1562. Id.	AR.	2,65. L. 332
1555. Id.	AR.	2,75. AF.	1565. Id.	AR.	2,65. L. 333
1554. Id. Pièce fourrée.	AR.	2,07. AF.	1564. II devant la tête; XXA à l'exergue.	AR.	2,71. AF.
1555. Id.	AR.	2,72. L. 328	1565. Id.	AR.	2,60. S.
1556. AP devant la tête; MAA à l'exergue.	AR.	2,41. L. 345	1566. ΓK devant la tête; Δ devant le lion; XIII à l'exergue. Pièce rognée.	AR.	2,15. AF.
1557. Id.	AR.	2,40. L. 330	1567. Id. Pièce fourrée.	AR.	2,71. AF.
1558. Id. Avec la tête deux fois répétée.	AR.	2,76. S.	1568. Id. id.	AR.	2,31. AF.
1559. AP devant la tête; T sous le lion; OKΘ à l'exergue.	AR.	2,57. S.	1569. Id.	AR.	2,72. S.
1540. HB devant la tête; X devant le lion; ΠAA à l'exergue. Pièce fourrée.	AR.	2,35. AF.	1570. Id.	AR.	2,79. L. 367
1541. Id.	AR.	2,42. S.	1571. Id.	AR.	2,68. L. 342
1542. Id.	AR.	2,71. S.	1572. ΜΑΣΣΑ. Lion à droite; devant Δ; à l'exergue XIII. R. Même type incus.	AR.	2,72. L. 365
1545. Id.	AR.	2,32. L. 324	1575. ?... devant la tête; A sous le lion; AEB à l'exergue. Pièce fourrée.	AR.	2,07. AF.
1544. HY devant la tête; Δ devant le lion; ΠAA à l'exergue.	AR.	2,55. S.	1574. KΔP devant la tête; ...? devant le lion; HK à l'exergue.	AR.	2,65. AF.
1545. Id.	AR.	2,57. S.	1575. Id.	AR.	2,77. L. 340
1546. Id.	AR.	2,72. AF.	1576. ΜΑΣΣ. Lion à droite; à l'exergue ΔAI. R. Même type incus.	AR.	2,69. L. 344
1547. Id.	AR.	1,99. L. 332	1577. Buste de Diane diadémée et pharétrée, à droite, les cheveux divisés en trois mèches, une autre descend le long du cou; devant la tête, B. R. ΜΑΣΣΑ. Lion à droite, une patte de devant levée; Ξ entre les pattes de devant; ΔAE à l'exergue.	AR.	2,52. S.
1548. II devant la tête; E devant le lion; IIIA à l'exergue.	AR.	2,51. S.	1578. Id.	AR.	2,22. S.
1549. Id.	AR.	2,42. S.	1579. II devant la tête; Z devant le lion; AEB à l'exergue.	AR.	2,40. AF.
1550. AM devant la tête; Δ devant le lion; ΠAA à l'exergue.	AR.	2,55. L. 333	1580. Id.	AR.	2,35. L. 342
1551. N devant la tête; Δ devant le lion; ΠAA à l'exergue. Pièce fourrée.	AR.	2,00. AF.	1581. IIM devant la tête; M devant le lion qui est en ar-rêt; ΔET à l'exergue.	AR.	2,72. S.
1552. Id. Percée d'un trou.	AR.	2,75. AF.	1582. Id.	AR.	2,72. S.
1555. AM devant la tête; Δ devant le lion; lettres de l'exergue rognées. ΠAA?	AR.	2,65. L. 334	1585. Id.	AR.	2,55. AF.
1554. II devant la tête; E devant le lion; lettres de l'exergue rognées. IIIA?	AR.	2,56. L. 335	1584. Id.	AR.	2,78. AF.
1555. AH devant la tête; M devant le lion; ΠHA à l'exergue.	AR.	2,47. S.	1585. Id. Coulé sur l'argent.	BR.	2,12. S.
1536. Id.	AR.	2,74. L. 336	1586. Id.	AR.	2,79. L. 343
1557. AM devant la tête; Δ sous le lion; ΦAO à l'exergue.	AR.	2,40. AF.	1587. II devant la tête; Z devant le lion; AZA à l'exergue.	AR.	2,55. S.
1558. Id.	AR.	2,14. L. 337			
1559. PAB devant la tête; A devant le lion; XZA à l'exergue.	AR.	2,76. AF.			
1560. Id.	AR.	3,57. AF.			

	Poids. Prov.		Poids. Prov.
1588. Id.	AR. 2,60. S.	1419. A devant la tête; H devant le lion; NAΘ à l'exergue.	AR. 2,67. S.
1589. Id.	AR. 2,42. L. 344	1420. Id.	AR. 2,57. S.
1590. A devant la tête; Ξ entre les pattes de devant du lion; ΔZΔ à l'exergue.	AR. 2,60. AF.	1421. Id.	AR. 2,67. L. 355
1591. Id.	AR. 2,31. S.	1422. AP en monogramme devant la tête; N devant le lion; OAE à l'exergue.	AR. 2,52. S.
1592. Id.	AR. 2,69. L. 345	1425. Id.	AR. 2,72. AF.
1595. A devant la tête; A entre les pattes de devant du lion; ΔAN à l'exergue.	AR. 2,38. S.	1424. Même buste. R. Mêmes légende et type; à l'exergue, OA.	AR. 2,75. L. 354
1594. Id. Pièce fourrée.	AR. 2,28. S.	1423. Id.	AR. 2,35. L. 355
1593. Id. id.	AR. 2,35. AF.	1426. A devant la tête; H entre les pattes de devant du lion; OII à l'exergue.	AR. 2,42. S.
1596. Id.	AR. 2,62. AF.	1427. AP devant la tête; N devant le lion; HAE à l'exergue.	AR. 2,20. L. 356
1597. H devant la tête; EP en monogramme devant le lion; ΔHO à l'exergue.	AR. 1,98. S.	1428. A devant la tête; O devant le lion; HAE à l'exergue.	AR. 2,67. S.
1598. Id.	AR. 2,55. AF.	1429. Id. Pièce fourrée.	AR. 1,87. L. 357
1599. Id.	AR. 2,65. L. 346	1450. Id.	AR. 2,36. L. 358
1400. Id.	AR. 2,31. L. 340	1451. Buste de Diane pharétrée à droite. R. ΜΑΣΣΑ. Lion à droite; à l'exergue, HIE.	AR. 2,03. L. 359
1401. BΔ en monogramme devant la tête; Δ devant le lion; EKA à l'exergue. Pièce fourrée.	AR. 2,74. S.	1452. Id. Bélière.	AR. 2,69. L. 360
1402. Id.	AR. 2,82. AF.	1455. Id.	AR. 2,73. S.
1405. Id.	AR. 2,34. L. 348	1454. A devant la tête; Δ devant le lion; HEB à l'exergue. Pièce fourrée.	AR. 2,15. S.
1404. BΔ en monogramme devant la tête; K entre les pattes de devant du lion; EAK à l'exergue.	AR. 3,02. S.	1453. Id.	AR. 2,40. S.
1403. Id.	AR. 1,95. AF.	1456. Id.	AR. 2,80. AF. <i>p. 14, 2°</i>
1406. Id.	AR. 2,63. AF.	1457. Id.	AR. 2,61. L. 361
1407. Id.	AR. 2,28. AF.	1458. H devant la tête; Z devant le lion; HEB à l'exergue.	AR. 2,78. S.
1408. B devant la tête; A devant le lion; ZΘE à l'exergue.	AR. 2,67. S.	1459. B devant la tête; K devant le lion; HEB à l'exergue.	AR. 2,72. S.
1409. Id.	AR. 2,75. L. 349	1440. Id.	AR. 2,52. S.
1410. A devant la tête; Ξ entre les pattes de devant du lion; ΗΗΔ à l'exergue.	AR. 2,70. S.	1441. Id.	AR. 2,65. AF.
1411. Id.	AR. 2,71. S.	1442. Id.	AR. 2,67. L. 362 <i>de p. 14</i>
1412. Id.	AR. 2,65. AF.	1445. H devant la tête; E devant le lion; ΗEE à l'exergue.	AR. 2,50. S.
1415. Id.	AR. 2,50. AF.	1444. Id.	BR. 1,82. S.
1414. Id. Pièce fourrée.	AR. 2,16. AF.	(Oeuvre d'un faussaire dans l'antiquité.) <i>plus mal imitée</i>	
1413. Id.	AR. 2,71. L. 350	1443. Id.	AR. 2,70. AF.
1416. Id.	AR. 2,60. L. 351	1446. Id.	AR. 2,45. AF.
1417. B devant la tête; O entre les pattes de devant du lion; KΔΔ à l'exergue.	AR. 2,30. S.		
1418. Id.	AR. 2,63. L. 352		

	Poids.	Prov.		Poids.	Prov.
1447. ΜΑΣΣΑ. Lion à droite; devant, E; ΗΕΕ à l'exergue. R. Même type incus.	AR.	2,22. AF.	1469. Id.	AR.	0,77. AF.
1448. B devant la tête; AP devant le lion; ΗΑΗ à l'exergue.	AR.	2,44. AF.	1470. Id.	AR.	0,90. AF.
1449. Id.	AR.	2,73. AF.	1471. Id.	AR.	0,90. AF. <i>pl. IV, 2°</i>
1450. Id. Pièce fourrée.	AR.	2,07. L. 363	1472. Id.	AR.	0,87. L. 374
1451. MP en monogramme devant la tête; Η devant le lion; ΤΑΑ à l'exergue.	AR.	2,55. S.	1475. Id.	AR.	0,76. L. 372
1452. Id.	AR.	2,68. AF.	1474. Tête de Minerve casquée à droite. R. Aigle sur un foudre. Obole.	AR.	0,61. S.
1453. B devant la tête; N entre les pattes de devant du lion; Η à l'exergue.	AR.	2,80. S.	Cette pièce, qui est d' <i>Alba</i> , du Latium, a été rapprochée des précédentes par M. de Saulcy, à cause de la similitude des types.		
1454. Buste de Diane diadémée et pharétrée à droite. R. ΜΑΣΣΑ. Lion à droite.	AR.	2,71. AF.	1475. Tête laurée d'Apollon à gauche; derrière, un dauphin. R. ΜΑΣΣΑΙΗΤΩΝ. Taureau cornupète à droite.	BR.	15,84. L. 373
1455. Η devant la tête; Ζ devant le lion; lettres de l'exergue rognées.	AR.	2,64. AF.	1476. Même tête; derrière, un flambeau. R. Id. Le taureau couronné par la Victoire.	BR.	11,95. L. 374 <i>pl. IV, 4°</i>
1456. B devant le buste; N entre les pattes de devant du lion; lettres de l'exergue rognées.	AR.	2,66. AF.	1477. Même tête; derrière, corne d'abondance. R. ΜΑΣΣΑΙΗΤΝ. Taureau cornupète à droite.	BR.	16,08. S.
1457. Buste de Diane à droite; devant, AP. R. Même type incus.	AR.	2,59. AF.	1478. Id. avec ΜΑΣΣΑΙΗΤΩΝ.	BR.	14,37. AF.
1458. Même buste; devant, Η. R. Même type incus.	AR.	2,70. AF.	1479. Id.	BR.	17,14. AF.
1459. Même buste; devant, E. R. ΜΑΣΣ. Lion à droite; lettres de l'exergue rognées.	AR.	2,46. L. 364	1480. Même tête; derrière, épi. R. Id.	BR.	17,00. S.
1460. Buste de Diane à droite. R. ΜΑΣΣΑ. Lion à droite; à l'exergue, ΔΒ.	AR.	2,66. L. 345	1481. Id. Aile derrière la tête.	BR.	16,10. S. <i>pl. IV, 3°</i>
1461. Même buste; devant, Η. R. Même type incus.	AR.	2,66. L. 366	1482. Id. Casque derrière la tête.	BR.	15,45. S.
1462. Tête de Minerve casquée à droite; derrière, Α. R. ΜΑΣΣΑ. Aigle éployé à droite; devant, étoile.	AR.	0,88. S.	1485. Tête d'Apollon laurée à gauche. R. ΜΑΣ... Taureau cornupète à droite; au-dessus, grappe de raisin.	BR.	10,95. S.
1465. Id.	AR.	0,85. AF.	1484. Id.	BR.	9,80. S.
1464. Id.	AR.	0,85. AF.	1485. Id. Avec légende complète.	BR.	9,95. S.
1463. Id.	AR.	0,80. AF.	1486. Id.	BR.	9,32. S.
1466. Id.	AR.	0,83. L. 370	1487. Id.	BR.	9,17. AF.
1467. Tête de Minerve à droite; derrière, Β. R. ΜΑΣΣΑ. Aigle éployé à droite.	AR.	0,75. S.	1488. Id.	BR.	9,85. L. 383
1468. Id.	AR.	0,79. S.	1489. Tête d'Apollon à gauche; derrière, bucrâne. R. ΜΑΣΣΑΙ. Taureau cor-		

1467^a Autre exemplaire, sans lég. visible. Très joli style.

pl. IV, 2°

CATALOGUE DES MONNAIES GAULOISES.

	Poids.	Prov.
npète à droite; au-dessus, parazonium.	BR.	10,83. S.
1490. Id.	BR.	9,22. S.
1491. Id.	BR.	11,60. S.
1492. Id.	BR.	7,90. S.
1495. Id.	BR.	10,42. L. 375
1494. Tête d'Apollon à gauche. R. ΜΑΣΣΑΑΗΗ. Taureau cornupète; au-dessus du taureau, astre.	BR.	11,30. S.
<i>pl. IV, 3</i> 1493. Id. Au-dessus du taureau, foudre.	BR.	10,45. S.
1496. Id.	BR.	11,22. S.
1497. Id.	BR.	11,40. AF.
1498. Id.	BR.	10,85. L. 375
1499. Tête d'Apollon à gauche; derrière, rameau. R. ΜΑΣΣΑΑΗΗΤ. Taureau cornupète à droite; au-dessus, croissant.	BR.	9,10. S.
1500. Id.	BR.	12,71. S.
1501. Id.	BR.	11,24. S.
1502. Id.	BR.	9,35. S.
1505. Id.	BR.	11,75. S.
1504. Id.	BR.	11,60. S.
1505. Id.	BR.	10,02. S.
1506. Id.	BR.	12,00. S.
1507. Tête d'Apollon à gauche; derrière, rameau. R. ΜΑΣΣΑΑΗΗΤΩΝ. Taureau cornupète à droite; au-dessus, arc.	BR.	10,84. S.
1508. Même tête; derrière, parazonium. R. ΜΑΣΣΑΑΗΗΤΩΝ. Taureau; au-dessus, arc.	BR.	12,54. S.
1509. Id.	BR.	12,26. S.
1510. Id.	BR.	5,72. L. 382
1511. Même tête; derrière, canthare. R. ΜΑΣΣΑΑΗΗΤ. Taureau; au-dessus, canthare.	BR.	9,80. S.
1512. Id.	BR.	10,67. S.
1515. Id.	BR.	11,05. S.
1514. Id.	BR.	11,25. AF.
<i>pl. IV, 3</i> 1513. Id.	BR.	14,75. L. 379
1516. Même tête; derrière, corne d'abondance. R. ΜΑΣΣΑΑΗΗΤΩΝ. Taureau; au-dessus, couronne.	BR.	10,03. S.

	Poids.	Prov.
1517. Id.	BR.	11,09. S.
1518. Id.	BR.	9,98. S.
1519. Id.	BR.	10,02. S.
1520. Id.	BR.	11,19. AF.
1521. Id.	BR.	11,39. L. 376
1522. Même tête; derrière, dauphin. R. ΜΑΣΣΑΑΗΗΤ. Taureau cornupète; au-dessus, épi à gauche.	BR.	11,80. S.
1525. Id.	BR.	10,07. S.
1524. Id. Avec l'épi à droite.	BR.	10,12. S.
1523. Id.	BR.	12,71. S.
1526. Id.	BR.	9,10. S.
1527. Id.	BR.	10,83. S.
1528. Id.	BR.	11,26. S.
1529. Id.	BR.	11,80. S.
1550. Id.	BR.	11,06. S.
1551. Id.	BR.	11,39. S.
1552. Id.	BR.	10,31. S.
1555. Id.	BR.	10,64. L. 380
1554. Id.	BR.	9,23. L. 381
1553. Id.	BR.	9,70. L. 382
1556. Même tête; derrière, bouclier. R. ΜΑΣΣΑΑΗΗΤΩΝ. Taureau; au-dessus, thyrsos.	BR.	8,75. S.
1557. Tête d'Apollon à gauche. R. ΜΑΣΣΑΑΗΗΤ. Taureau; au-dessus, feuille de lierre.	BR.	11,02. S.
1558. Id.	BR.	10,30. S.
1559. Tête d'Apollon à gauche. R. ΜΑΣΣΑΑΗΗΤ. Taureau cornupète; au-dessus, Victoire tenant une couronne.	BR.	11,40. S.
1540. Id.	BR.	11,67. S.
1541. Id.	BR.	11,69. S.
1542. Id.	BR.	10,87. S.
1545. Id.	BR.	13,70. S.
1544. Id.	BR.	9,59. S.
1543. Id.	BR.	9,90. S.
1546. Id.	BR.	11,67. S.
1547. Id.	BR.	10,19. S.
1548. Id.	BR.	9,40. S.
1549. Tête d'Apollon à gauche; derrière, flambeau. R. ΜΑΣΣΑΑΗΗΤΩΝ. Taureau cornupète; la Victoire ailée couronne le taureau.	BR.	10,20. AF.
1550. Tête d'Apollon à gauche.		

1155 - Autre exemplaire - L 3298.

1166 - Autre exemplaire - L 3299

	Poids. Prov.		Poids. Prov.
R. ΜΑΣΣΑΑ. Taureau cornupète.	BR. 10,35. S.	R. ΜΑΣΣΑ. Taureau; au-dessus, rameau.	BR. 3,76. S.
1351. Même tête; derrière, bucrâne.		1375. Même tête; derrière, bucrâne.	
R. ΜΑΣΣΑΑΙΗΤΩΝ. Taureau.	BR. 13,88. AF.	R. ΜΑΣΣΑΑΙΗΤΩΝ. Taureau cornupète, à droite; au-dessus, caducée en sens contraire.	BR. 7,75. AF.
1352. Tête d'Apollon à gauche; derrière, grappe de raisin.		1374. Id.	BR. 7,22. L. 350
R. ΜΑΣΣΑΑΙΗΤΩΝ. Taureau cornupète; au-dessus, croissant renversé.	BR. 7,85. S.	1375. Même tête; derrière, couronne.	
1355. Id.	BR. 6,90. S.	R. ΜΑΣΣΑΑΙΗΤ. Taureau; au-dessus, murex.	BR. 7,08. AF.
1354. Id.	BR. 9,02. AF.	1376. Tête d'Apollon à gauche.	
1353. Id.	BR. 7,54. L. ?	R. ΜΑΣ. Taureau cornupète; au-dessus, fer de lance.	BR. 5,11. S.
1356. Tête d'Apollon à gauche; derrière, fer de lance.		1377. Même tête; derrière, grappe de raisin.	
R. ΜΑΣΣΑΑΙΗΤ. Taureau; au-dessus, dauphin.	BR. 7,92. S.	R. ΜΑΣΣΑΑΙΗ... Taureau cornupète.	BR. 14,80. L. 384
1357. Id. avec ΜΑΣΣΑΑΙΗΤΩΝ.	BR. 9,62. S.	1378. Tête d'Apollon à gauche.	
1358. Id.	BR. 7,28. AF.	R. ΜΑΣΣΑΑΙΗ... Taureau; au-dessus, caducée.	BR. 9,26. L. 385
1359. Même tête; derrière, corne d'abondance.		1379. Même tête.	
R. ΜΑΣΣΑΑΙΗΤΩΝ. Taureau cornupète; au-dessus, épi.	BR. 8,40. S.	R. ΜΑΣΣΑΑΙΗΤΩΝ. Taureau; au-dessus, croissant.	BR. 9,93. L. 386?
1360. Id.	BR. 7,79. AF.	1380. Id.	BR. 7,70. L.
1361. Id.	BR. 8,15. L. 389	1381. Tête d'Apollon à gauche.	
1362. Même tête; derrière, amphore.		R. ΜΑΣΣΑΑΙ. Taureau; au-dessus, A.	BR. 5,02. S.
R. ΜΑΣΣΑΑΙΗΤΩΝ. Taureau; au-dessus, arc.	BR. 7,07. S.	1382. Id.	BR. 2,72. S.
1365. Même tête; derrière, carquois.		1385. Tête d'Apollon à gauche.	
R. ΜΑΣΣΑΑΙΗΤΩΝ. Taureau; au-dessus, arc.	BR. 7,30. S.	R. ΜΑΣΣΑΑ... Taureau; au-dessus, E.	BR. 4,56. S.
1364. Id.	BR. 6,97. S.	1384. Id.	BR. 4,86. S.
1365. Id.	BR. 6,75. AF.	1385. Id.	BR. 4,72. S.
1366. Id.	BR. 6,81. AF.	1386. Tête d'Apollon à gauche.	
1367. Tête d'Apollon à gauche.		R. ΜΑΣ. Taureau; au-dessus, AP en monogramme.	BR. 4,75. S.
R. Id.	BR. 10,60. L. 392	1387. Id.	BR. 4,02. S.
1368. Tête d'Apollon à gauche.		1388. Id. moins le monogramme au-dessus du taureau.	BR. 4,29. S.
R. ΜΑΣΣΑ... Taureau; au-dessus, croissant à gauche.	BR. 3,82. S.	1389. Tête d'Apollon à gauche.	
1369. Id.	BR. 7,40. AF. *	R. ΜΑΣΣ. Taureau cornupète; au-dessus, rameau.	BR. 5,16. L. 392
1370. Tête d'Apollon à gauche.		1390. Id. moins le rameau.	BR. 4,40. L. 393
R. ΜΑΣΣΑ. Taureau cornupète; au-dessus, croisette.	BR. 4,61. S.	1391. Id. Astre au-dessus du taureau.	BR. 3,75. L. 394
1371. Même tête; derrière, bucrâne.		1392. Id.	BR. 5,13. L. 395
R. ΜΑΣΣΑΑΙΗΤΩΝ. Taureau; au-dessus, palme.	BR. 8,20. AF.	1395. Id.	BR. 5,52. L. 396
1372. Tête d'Apollon à gauche.			

	Poids.	Prov.		Poids.	Prov.
1594. Id. Proue au-dessus du taureau.	BR.	4,05. L. 399	1651. Id. (Trouvée à Arles en 1867.)	BR.	1,35. S.
1595. Id. Corne d'abondance au-dessus du taureau.	BR.	6,43. L. 398	1652. Id.	BR.	1,58. S.
1596. Id. Croissant au-dessus du taureau.	BR.	5,02. L. 395	1655. Id.	BR.	1,24. S.
1597. Id. Demi-cercle au-dessus du taureau.	BR.	5,29. L. 400	1654. Id.	BR.	1,81. S.
1598. Id. Couronne au-dessus du taureau.	BR.	4,27. L. 401	1656. Id.	BR.	1,85. S.
1599. Id. A au-dessus du taureau.	BR.	3,40. L. 402	1656. Id. (Les Baux, 1867.)	BR.	1,94. S.
1600. Id. AP en monogramme au-dessus du taureau.	BR.	3,88. L. 403	1657. Id.	BR.	2,32. S.
1601. Id. E au-dessus du taureau.	BR.	4,42. L. 404	1658. Id. (Gergovie.)	BR.	2,12. S.
1602. Tête de Diane à droite. R. ... Taureau cornupète à droite; au-dessus, demi-cercle.	BR.	4,32. S.	1659. Id.	BR.	1,55. S.
1605. Tête d'Apollon à droite. R. MΑΣΣΑ au-dessus du taureau cornupète à droite.	BR.	2,00. S.	1640. Id. (Orange, 1864.)	BR.	2,02. S.
1604. Id.	BR.	3,24. S.	1641. Id.	BR.	1,49. S.
1605. Id.	BR.	2,30. S.	1642. Id.	BR.	1,10. S.
1606. Id.	BR.	1,57. S.	1645. Id.	BR.	1,91. S.
1607. Id.	BR.	1,40. S.	1644. Id. (Orange, 1864.)	BR.	1,60. S.
1608. Id.	BR.	2,09. S.	1645. Id.	BR.	1,56. S.
1609. Id.	BR.	1,82. S.	1646. Id.	BR.	2,06. S.
1610. Id.	BR.	1,92. S.	1647. Id.	BR.	3,30. S.
1611. Id.	BR.	1,50. S.	1648. Id.	BR.	2,46. S.
1612. Id.	BR.	1,17. S.	1649. Id.	BR.	1,87. S.
1615. Id.	BR.	1,65. S.	1650. Id.	BR.	1,68. S.
1614. Id.	BR.	2,30. S.	1651. Id.	BR.	1,40. S.
1615. Id.	BR.	1,26. S.	1652. Tête laurée d'Apollon à droite; devant, K. R. MΑΣΣΑ. Taureau cornupète; à l'exergue, AHT.	BR.	1,43. L. 405
1616. Id.	BR.	2,14. S.	1655. Id. avec ETΘ à l'exergue.	BR.	1,56. L. 406
1617. Id.	BR.	2,37. AF.	1654. Tête d'Apollon à droite; devant, Δ. R. MΑΣ. Taureau cornupète.	BR.	1,38. L. 407
1618. Id.	BR.	1,40. S.	1655. Tête d'Apollon à droite. R. MΑΣΣΑ. Taureau cornupète; à l'exergue, caducée.	BR.	2,45. L. 408
1619. Id.	BR.	2,49. S.	1656. Id.	BR.	2,15. L. 409
1620. Id. (Trouvée à Orange en 1864.)	BR.	1,87. S.	1657. Id. Rameau à l'exergue.	BR.	2,10. L. 410
1621. Id.	BR.	1,94. S.	1658. Id.	BR.	1,75. L. 411
1622. Id.	BR.	1,67. S.	1659. Id.	BR.	2,63. L. 412
1625. Id.	BR.	0,84. S.	1660. Tête d'Apollon à droite; devant, O; derrière, Δ. R. MΑΣΣΑ. Taureau.	BR.	2,56. L. 413
1624. Id.	BR.	0,71. S.	1661. Tête d'Apollon à droite. R. MΑΣΣΑ. Taureau; à l'exergue, ΔA.	BR.	2,78. L. 414
1625. Id.	BR.	1,51. S.	1662. Id.	BR.	2,03. L. 415
1626. Id.	BR.	2,00. S.	1665. Même tête; devant, X. R. MΑΣΣΑ. Taureau; à l'exergue, AEO.	BR.	1,93. L. 416
1627. Id.	BR.	1,55. S.	1664. Même tête; devant, Θ.		
1628. Id.	BR.	1,76. S.			
1629. Id.	BR.	2,25. S.			
1650. Id.	BR.	1,68. S.			

		Poids. Prov.			Poids. Prov.		
	R. Id. KAA à l'exergue.	BR.	2,26. L. 417	1692.	Id. AI à l'exergue.	BR.	2,05. L. 445
1665.	Id.	BR.	2,31. L. 418	1695.	Tête d'Apollon à droite.		
1666.	Δ devant la tête; T à l'exergue.	BR.	1,36. L. 419		R. ΜΑΣΣΑ. Taureau.	BR.	1,86. L. 447
1667.	Tête d'Apollon à droite.			1694.	Id. Pièce fruste.	BR.	1,48. L. 447
	R. ... Taureau à droite; à l'exergue, AEP.	BR.	2,61. L. 420	1695.	Id. AIA à l'exergue.	BR.	1,49. L. 448
1668.	Même tête; devant, HI en monogramme.			1696.	Id. Id.	BR.	1,68. L. 449
	R. ... Taureau cornupète.	BR.	1,85. L. 421	1697.	Id. ZA à l'exergue.	BR.	1,41. L. 450
1669.	Même tête.			1698.	Tête d'Apollon à droite; devant, II.		
	R. ... ΣΣΑ. Taureau; à l'exergue, EHM.	BR.	1,80. L. 422		R. ΜΑΣΣ. Taureau; à l'exergue, BBA.	BR.	1,77. L. 451
1670.	Même tête; devant, II.			1699.	Même tête; devant, AH en monogramme.		
	R. ΜΑΣΣΑ. Taureau cornupète; à l'exergue, ΣΠ	BR.	1,55. L. 423		R. ΜΑΣΣΑ. Taureau; à l'exergue, AHT.	BR.	1,92. L. 452
1671.	Même tête; devant, EP en monogramme.			1700.	Tête d'Apollon.		
	R. ΜΑΣΣΑ. Taureau.	BR.	1,23. L. 424		R. ΜΑΣΣΑ. Taureau; à l'exergue, ΠΠ.	BR.	1,23. L. 453
1672.	Id. avec ZAE à l'exergue.	BR.	2,37. L. 425	1701.	Id. EII à l'exergue.	BR.	1,13. L. 454
1675.	Tête d'Apollon à droite; derrière, Σ.			1702.	Id. EHM à l'exergue.	BR.	1,23. L. 455
	R. ΜΑΣΣΑ. Taureau; à l'exergue, ΣΕ.	BR.	1,65. L. 426	1705.	Tête d'Apollon à droite; devant, AO.		
1674.	Même tête; devant, Σ.				R. ... Taureau; à l'exergue, COΘ.	BR.	1,33. L. 456
	R. Mêmes légende et type; à l'exergue, ΣΤ.	BR.	2,20. L. 427	1704.	Tête d'Apollon à droite.		
1675.	Même tête; derrière, Ξ.				R. ΜΑΣΣΑ. Taureau; à l'exergue, un rameau.	BR.	1,90. S.
	R. Id.; à l'exergue, ΞΜ.	BR.	2,62. L. 428	1705.	Id.	BR.	1,82. S.
1676.	Id. avec ΞΕ à l'exergue.	BR.	1,55. L. 429	1706.	Id. (Trouvée à Cornten 1882.)	BR.	1,87. S.
1677.	Id.	BR.	1,87. L. 430	1707.	Id.	BR.	1,97. AF.
1678.	Tête d'Apollon à droite.			1708.	Id. A l'exergue, un caducée.	BR.	2,23. S.
	R. ... Taureau cornupète; à l'exergue, ΞΦ.	BR.	1,36. L. 431	1709.	Id. A l'exergue, AA.	BR.	2,07. AF.
1679.	Id. A l'exergue, Δ.	BR.	1,94. L. 432	1710.	Id. Id.	BR.	2,30. AF.
1680.	Id. AA à l'exergue.	BR.	2,73. L. 433	1711.	Id. Id.	BR.	2,07. AF.
1681.	Id. ΔA à l'exergue.	BR.	2,13. L. 434	1712.	Id. A l'exergue, Δ.	BR.	1,79. S.
1682.	Id.	BR.	2,09. L. 435	1715.	Id. Id.	BR.	3,10. S.
1685.	Id.	BR.	1,86. L. 436	1714.	Id. A l'exergue, ΔA.	BR.	1,89. S.
1684.	Id.	BR.	2,04. L. 437	1715.	Id. Id.	BR.	1,67. S.
1685.	Tête d'Apollon à droite.			1716.	Id. Id.	BR.	2,65. S.
	R. Même type incus.	BR.	2,07. L. 438	1717.	Id. Id.	BR.	1,51. AF.
1686.	Id.	BR.	1,72. L. 439	1718.	Id. Id.	BR.	2,43. AF.
1687.	Id.	BR.	2,06. L. 440	1719.	Id. Id.	BR.	1,55. AF.
1688.	Tête d'Apollon à droite.			1720.	Id. A l'exergue, ΔI.	BR.	2,02. S.
	R. ... Taureau cornupète.	BR.	2,38. L. 441	1721.	Id. Id.	BR.	2,08. AF.
1689.	Même tête.			1722.	Id. A l'exergue, ΔT.	BR.	1,70. S.
	R. ΜΑΣΣΑ. Taureau; à l'exergue, ΔT.	BR.	1,92. L. 442	1725.	Id. A l'exergue, AA.	BR.	1,69. S.
1690.	Id.	BR.	1,99. L. 443	1724.	Id. Id.	BR.	3,40. S.
1691.	Id. ΔIΣ à l'exergue.	BR.	2,37. L. 444	1725.	Id. Id.	BR.	1,50. S.

pl. IV, 4

pl. IV, 4

			Poids. Prov.			Poids. Prov.
1726.	Id.	Id.	BR.	2,45.	S.	
1727.	Id.	Id.	BR.	2,02.	S.	
1728.	Id.	Id.	BR.	1,44.	S.	
1729.	Id.	Id.	BR.	2,16.	S.	
1750.	Id.	Id.	BR.	1,84.	S.	
1751.	Id.	Id.	BR.	2,31.	S.	
1752.	Id.	avec ΜΑΣΣ	BR.	2,40.	S.	rétrograde.
1755.	Id.		BR.	2,30.	S.	
1754.	Id.		BR.	1,11.	S.	
1753.	Tête d'Apollon à droite.					
	R.	ΜΑΣΣΑ. Taureau ; à l'exergue, ΑΙ.	BR.	1,87.	S.	
1756.	Id.	(Trouvée à Murviel.)	BR.	2,32.	S.	
1757.	Id.	(Trouvée à Cavailon.)	BR.	1,45.	S.	
1758.	Id.		BR.	1,42.	AF.	
1759.	Id.	À l'exergue, ΑΟ.	BR.	2,29.	S.	
1740.	Id.	À l'exergue, ΗΑ.	BR.	2,60.	S.	
1741.	Id.	avec ΗΕ.	BR.	1,97.	S.	
1742.	Id.	avec ΑΙΑ.	BR.	2,34.	S.	
1745.	Id.	Id.	BR.	2,01.	S.	
1744.	Id.	Id.	BR.	1,45.	S.	
1743.	Id.	Id.	BR.	1,90.	S.	
1746.	Id.	Id.	BR.	2,04.	S.	
1747.	Id.	(Trouvée à Murviel.)	BR.	2,47.	S.	
1748.	Id.	(Les Baux, 1687.)	BR.	1,76.	S.	
1749.	Id.	(Orange, 1864.)	BR.	2,15.	S.	
1750.	Id.		BR.	2,02.	S.	
1751.	Id.		BR.	2,20.	S.	
1752.	Id.		BR.	2,43.	S.	
1755.	Id.		BR.	1,93.	S.	
1754.	Id.		BR.	2,14.	AF.	
1755.	Id.	À l'exergue, Α.	BR.	2,55.	S.	
1756.	Id.	À l'exergue, ΜΑ.	BR.	1,44.	S.	
1757.	Tête d'Apollon à droite; derrière, arc.					
	R.	ΜΑΣΣΑ. Taureau ; à l'exergue, ΞΕ.	BR.	1,92.	S.	
1758.	Id.		BR.	1,54.	S.	
1759.	Id.	À l'exergue, ΞΦ. (Trouvée à Cavailon en 1868.)	BR.	1,98.	S.	
1760.	Id.	À l'exergue, ΖΔΕ.	BR.	1,18.	S.	
1761.	Id.		BR.	1,71.	S.	
1762.	Tête d'Apollon à droite.					
	R.	ΜΑΣΣΑ. Taureau cornupète.	BR.	1,44.	S.	
1765.	Id.		BR.	1,79.	S.	
1764.	Tête d'Apollon à droite; derrière, Σ.					
	R.	ΜΑΣΣΑ. Taureau à droite; à l'exergue, ΣΕ.	BR.	1,36.	S.	
1763.	Id.		BR.	2,72.	AF.	
1766.	Id.		BR.	1,95.	AF.	
1767.	Tête d'Apollon à droite; derrière, Σ.					
	R.	ΜΑΣΣΑ. Taureau ; à l'exergue, ΞΕ.	BR.	2,76.	S.	
1768.	Tête d'Apollon à droite; derrière, Ξ.					
	R.	ΜΑΣΣΑ. Taureau ; à l'exergue, ΞΕ.	BR.	1,35.	S.	
1769.	Id.		BR.	1,62.	S.	
1770.	Id.		BR.	2,10.	S.	
1771.	Tête d'Apollon à droite; derrière, Ξ.					
	R.	ΜΑΣΣΑ. Taureau ; à l'exergue, ΞΦ.	BR.	2,20.	S.	
1772.	Tête d'Apollon; derrière, Ξ.					
	R.	ΜΑΣΣΑ. Taureau ; à l'exergue, ΞΜ.	BR.	2,10.	S.	
1775.	Id.		BR.	2,15.	S.	
1774.	Tête d'Apollon à droite; derrière, Σ.					
	R.	ΜΑΣΣΑ. Taureau cornupète.	BR.	1,83.	S.	
1775.	Tête d'Apollon; derrière, Ξ.					
	R.	ΜΑΣΣΑ. Taureau.	BR.	1,70.	S.	
1776.	Id.		BR.	1,02.	S.	
1777.	Id.		BR.	1,86.	AF.	
1778.	Tête de Diane à droite; devant Η.					
	R.	ΜΑΣΣΑ. Taureau.	BR.	1,73.	S.	
1779.	Id. ΗΓ devant la tête; ΕΗΜ à l'exergue.		BR.	1,48.	AF.	
1780.	Tête de Diane à droite; devant, Θ.					
	R.	ΜΑΣΣΑ. Taureau ; à l'exergue, ΚΑΑ.	BR.	1,92.	S.	
1781.	Id. Κ devant la tête; Η... à l'exergue.		BR.	2,26.	S.	
1782.	Tête de Diane à droite; devant, Α.					
	R.	ΜΑΣ. Taureau.	BR.	1,01.	S.	
1785.	Tête de Diane; devant, Ν.					
	R.	ΜΑΣΣΑ. Taureau ; à l'exergue, Ξ.	BR.	2,24.	S.	
1784.	Id. sans lettre à l'exergue.		BR.	1,50.	S.	
1785.	Tête de Diane; devant, Ο.					
	R.	ΜΑΣ. Taureau.	BR.	1,99.	S.	

	Poids. Prov.		Poids. Prov.
1786. Tête de Diane; devant, OY. R. ΜΑΣΣΑ. Taureau. BR.	1,57. S.	1816. Id. BR.	1,96. S.
1787. Tête de Diane; devant, OY. R. ΜΑΣ. Taureau; à l'exergue, COΘ. BR.	1,42. S.	1817. Id. BR.	2,70. AF.
1788. Tête de Diane; devant, II. R. ΜΑΣΣΑ. Taureau. BR.	1,23. S.	1818. Id. BR.	1,95. AF.
1789. Id. BR.	1,24. S.	1819. Tête d'Apollon à droite; derrière, ΠΑ en monogramme; devant, O. R. ΜΑΣΣΑΑΗΤΩΝ. Taureau cornupète. BR.	2,30. S.
1790. Tête de Diane à droite. R. ΜΑΣΣΑ. Taureau; à l'exergue, ΔΕ. BR.	1,58. S.	1820. Id. BR.	1,35. S.
1791. Id. avec ΕΤΘ à l'exergue. BR.	1,45. AF.	1821. Id. moins la lettre O devant la tête. BR.	2,42. S.
1792. Id. X devant la tête; Δ à l'exergue. BR.	1,40. AF.	1822. Tête d'Apollon à droite; derrière, un épi. R. ΜΑΣΣΑΑΗΤΩΝ. Taureau. BR.	2,12. AF.
1795. Tête d'Apollon laurée, à droite. R. ΜΑΣΣΑΑΗΤΩΝ. Taureau cornupète à droite. BR.	2,15. S.	1825. Tête d'Apollon à droite. R. Taureau cornupète à droite; à l'exergue, ΑΜ. BR.	1,10. S.
1794. Id. BR.	1,98. S.	1824. Tête d'Apollon à gauche; derrière, ΠΑ en monogramme. R. ΜΑΣΣΑΑΗΤΩΝ. Taureau cornupète à droite. BR.	2,35. S.
1795. Id. BR.	1,36. S.	1825. Id. BR.	2,18. S.
1796. Id. BR.	2,76. S.	1826. Id. BR.	1,58. AF.
1797. Id. BR.	2,32. S.	1827. Tête d'Apollon à gauche; devant, II. R. ΜΑΣΣΑΑΗΤΩΝ. Taureau. BR.	1,81. S.
1798. Id. BR.	2,00. S.	1828. Tête d'Apollon à gauche. R. Taureau cornupète à droite; à l'exergue, ΜΑΣΣΑ. BR.	1,58. S.
1799. Id. BR.	1,95. AF.	1829. Id. BR.	2,90. S.
1800. Tête d'Apollon à droite; derrière, corne d'abondance. R. ΜΑΣΣΑΑΗΤΩΝ. Taureau. BR.	1,80. S.	1850. Tête d'Apollon laurée à gauche; derrière, lyre. R. Taureau cornupète; à l'exergue, ΜΑΣΣΑ. BR.	2,62. S.
1801. Id. BR.	1,49. S.	1851. Id. avec fer de lance derrière la tête. BR.	1,80. S.
1802. Id. BR.	1,55. S.	1852. Tête d'Apollon à gauche. R. ΜΑΣΣΑΑΗΤΩΝ. Taureau cornupète à droite. BR.	1,05. S.
1805. Id. BR.	2,02. S.	1855. Id. BR.	2,15. S.
1804. Id. BR.	2,26. S.	1854. Tête d'Apollon à droite. R. ΜΑΣΣΑ. Taureau cornupète. BR.	2,29. L. 157
1805. Id. BR.	2,35. S.	1855. Id. BR.	2,03. L. 152
1806. Id. BR.	1,67. S.	1856. Id. BR.	2,67. L. 153
1807. Id. BR.	2,79. S.	1857. Tête d'Apollon à droite. R. ΜΑΣΣΑ. Taureau cornupète. La légende et le type	
1808. Tête d'Apollon à droite. R. ΜΑΣΣΑΑΗΤΩΝ. Taureau cornupète. BR.	2,12. S.		
1809. Id. BR.	2,19. S.		
1810. Id. BR.	2,00. S.		
1811. Id. BR.	1,82. S.		
1812. Tête d'Apollon à droite; derrière, ΠΑ en monogramme. R. ΜΑΣΣΑΑΗΤΩΝ. Taureau cornupète. BR.	2,07. S.		
1815. Id. BR.	1,60. S.		
1814. Id. BR.	2,02. S.		
1815. Id. BR.	1,90. S.		

1799^a tête laurée d'Apollon à dr. R. ΜΑΣΣΑΑΗΤΩΝ. Taureau cornupète à dr.
Æ 19-30

		Poids.	Proc.			Poids.	Proc.
	deux fois reproduits.	BR.	2,55. L. 460	1859.	Même tête.		
1858.	Tête d'Apollon à droite. R. ΜΑΣΣΑ. Taureau. Fruste.	BR.	1,86. L. 461		R. Taureau à gauche.	BR.	1,44. L. 482
1859.	Id.	BR.	1,43. L. 462	1860.	Id. A l'exergue, AA.	BR.	2,29. L. 483
1840.	Id.	BR.	1,80. L. 463	1861.	Tête d'Apollon. R. AM. Taureau cornupète à gauche.	BR.	1,90. L. 484
1841.	Tête d'Apollon à droite. R. ...ΣΣ. Taureau; à l'exergue, Π.	BR.	1,35. L. 464	1862.	Tête barbare d'Apollon. R. MA. Taureau à gauche; à l'exergue, lettres grossièrement figurées.	BR.	2,72. L. 485
1842.	Tête d'Apollon à droite. R. ΜΑΣΣΑ. Taureau cornupète.	BR.	1,20. L. 465	1865.	Tête d'Apollon; derrière, AII en monogramme. R. ΜΑΣΣΑΑΗΤΩΝ. Taureau cornupète à droite.	BR.	1,61. L. 486
1845.	Tête d'Apollon. R. Taureau cornupète.	BR.	0,62. L. 466	1864.	Même tête; derrière, corne d'abondance. R. ΜΑΣΣΑ. Taureau.	BR.	2,34. L. 487
1844.	Même tête. R. Taureau cornupète à droite; au-dessus, palme; à l'exergue, MA.	BR.	0,62. L. 467	1863.	Même tête; derrière, astre. R. ΜΑΣΣΑΑΗΤΩΝ. Taureau.	BR.	2,18. L. 488
1845.	Même tête. R. ΜΑΣΣ. (sic). Taureau.	BR.	2,07. L. 468	1866.	Id.	BR.	2,53. L. 489
1846.	Même tête. R. ΜΑΣΣ. Taureau.	BR.	3,20. L. 469	1867.	Tête d'Apollon à droite. R. ΜΑΣΣΑΑΗΤΩΝ. Taureau.	BR.	2,14. L. 490 <i>Vid. 7</i>
1847.	Tête d'Apollon. R. ...ΣΣ. Taureau; à l'exergue, AII >.	BR.	2,36. L. 470	1868.	Id.	BR.	2,14. L. 491
1848.	Tête d'Apollon. R. .NΔ.. Taureau ag-enouillé.	BR.	2,16. L. 471	1869.	Même tête; derrière, rameau. R. ΜΑΣΣΑΑΗΤΩΝ. Taureau.	BR.	2,78. L. 492 <i>Vid. 2</i>
1849.	Même tête. R. MΣ. Taureau cornupète.	BR.	2,09. L. 472	1870.	Id.	BR.	2,07. L. 493
1850.	Tête d'Apollon. R. ΜΑΣ. Taureau cornupète; à l'exergue, A.	BR.	2,16. 473	1871.	Même tête; devant O; derrière, ΠA, en monogramme. R. ΜΑΣΣΑΑΗΤΩΝ. Taureau.	BR.	2,08. L. 494
1851.	Id. A l'exergue, MOC.	BR.	2,35. L. 474	1872.	Id.	BR.	2,49. L. 495
1852.	Tête dégénérée. R. M. Taureau cornupète.	BR.	1,40. L. 475	1875.	Autre semblable, sauf que la tête d'Apollon est tournée à gauche.	BR.	2,12. L. 496
1855.	Tête d'Apollon. R. OY. Taureau; à l'exergue, Y.	BR.	1,93. L. 476	1874.	Id.	BR.	1,95. L. 497
1854.	Même tête. R. III. Taureau.	BR.	2,51. L. 477	1873.	Tête d'Apollon à gauche; derrière, flambeau de course. R. ΜΑΣΣ. Taureau cornupète.	BR.	2,70. L. 498
1855.	Même tête. R. ΔPO. Taureau; à l'exergue, A.	BR.	1,46. L. 478	1876.	Même tête; derrière, fer de lance. R. Taureau.	BR.	1,29. L. 499
1856.	Même tête. R. Taureau cornupète; derrière, X.	BR.	2,22. L. 479	1877.	Même tête. R. ΜΑΣΣΑ. Taureau.	BR.	1,03. L. 500
1857.	Même tête. R. ΜΑΣ. Taureau; derrière, OC.	BR.	1,60. L. 480	1878.	Tête d'Apollon à gauche. R. ΜΑΣΣΑΑΗΤ. Taureau cornupète à droite; au-dessus, Δ.	BR.	2,37. L. 501
1858.	Tête d'Apollon. R. MA....AHTΩN. Taureau cornupète à gauche.	BR.	2,34. L. 481	1879.	Même tête.		

	Poids. Prov.		Poids. Prov.
R. ΜΑΣΣΑΙΗΤΩΝ. Taureau; au-dessus, K.	BR. 2,49. L. 502	1897. Id.	BR. 7,64. S.
1880. Id. Au-dessus du taureau, A.	BR. 2,61. L. 503	1898. Id.	BR. 6,66. AF.
1881. Id.	BR. 1,87. L. 504	1899. Id.	BR. 8,31. AF.
1882. Tête d'Apollon à gauche. R. MA. Taureau cornupète à droite.	BR. 5,29. L. 505	1900. Tête de Minerve à droite, surfrappée sur le taureau cornupète. R. Trépied entre MA, surfrappé sur la tête d'Apollon.	BR. 8,34. S. BR. 10,06. AF.
1885. Tête de Minerve casquée à droite. R. MA à droite d'un trépied.	BR. 6,91. S.	1901. Id.	BR. 10,06. AF.
1884. Tête de Minerve, surfrappée sur la tête d'Apollon. R. MA à droite du trépied, surfrappé sur le taureau cornupète.	BR. 7,25. S. BR. 7,85. S.	1902. Tête de Minerve à droite; derrière, corne d'abondance. R. ΜΑΣΣΑ, en deux lignes; trépied.	BR. 7,47. S. BR. 7,60. S.
1885. Id.	BR. 7,85. S.	1903. Id.	BR. 7,60. S.
1886. Tête de Minerve, surfrappée sur le taureau cornupète. R. MA à droite du trépied, surfrappé sur la tête d'Apollon.	BR. 7,31. S.	1904. Tête de Minerve à droite. R. ΜΑΣ. Trépied.	BR. 7,25. AF.
1887. Tête de Minerve à droite. R. MA à droite du trépied.	BR. 8,03. AF.	1905. Tête de Minerve à droite. R. ΜΑΣΣΑ, en deux lignes; trépied.	BR. 7,21. AF.
1888. Tête de Minerve, surfrappée sur la tête d'Apollon. R. MA à droite du trépied, surfrappé sur le taureau cornupète.	BR. 7,98. AF.	1906. Id. Avec corne d'abondance derrière la tête.	BR. 7,40. AF.
1889. Tête de Minerve, surfrappée sur le taureau cornupète. R. MA à droite du trépied, surfrappé sur la tête d'Apollon.	BR. 9,52. AF.	1907. Id. Avec grappe de raisin derrière la tête.	BR. 7,45. AF.
1890. Tête de Minerve à droite. R. MA à gauche d'un trépied.	BR. 8,15. S.	1908. Id.	BR. 7,35. AF.
1891. Tête de Minerve, surfrappée sur le taureau cornupète. R. MA à gauche du trépied, surfrappé sur la tête d'Apollon.	BR. 8,50. AF.	1909. Id. Sans symbole derrière la tête.	BR. 6,65. AF.
1892. Id. Avec mêmes surfrappes.	BR. 8,30. AF.	1910. Id. Avec astre derrière la tête.	BR. 6,50. AF.
1895. Tête de Minerve, surfrappée sur la tête d'Apollon. R. MA à gauche du trépied, surfrappé sur le taureau cornupète.	BR. 7,70. AF.	1911. Id. Pièce surfrappée sur la tête d'Apollon et le taureau cornupète.	BR. 7,30. S.
1894. Tête de Minerve à droite. R. Trépied entre MA.	BR. 6,09. S.	1912. Tête de Minerve casquée à droite; derrière, grappe de raisin. R. ΜΑΣΣΑ. Trépied.	BR. 6,75. L. 506 <i>pl. IV, 5^e</i>
1895. Id.	BR. 7,27. AF.	1913. Tête de Minerve à droite. R. MA. Trépied orné de feuilles de laurier.	BR. 7,35. L. 507
1896. Tête de Minerve à droite. R. Trépied entre MA; corne d'abondance dans le champ.	BR. 8,40. S.	1914. Même tête. R. MA. Même trépied; dans le champ, corne d'abondance.	BR. 5,87. L. 508 <i>pl. IV, 5^e</i>
		1915. Même tête surfrappée sur le type du taureau cornupète. R. A. Trépied surfrappé sur la tête d'Apollon.	BR. 6,36. L. 509
		1916. Même tête de Minerve surfrappée sur celle d'Apollon. R. A. Trépied surfrappé sur le taureau cornupète.	BR. 8,27. L. 510

	Poids.	Prov.
1917. Tête de Minerve surfrappée sur le taureau cornupète, au-dessus duquel se voit un épi. R. Trépied surfrappé sur la tête d'Apollon.	BR.	7,75. L. 511
1918. Tête de Minerve à droite. R. MAS. Trépied; lyre dans le champ.	BR.	6,55. L. 512
1919. Même tête. R. MASSA. Trépied; dans le champ, couronne.	BR.	6,79. L. 513
1920. Même tête; derrière, B. R. Mêmes légende et type; lyre dans le champ.	BR.	7,27. L. 514
1921. Même tête; derrière, astre. R. MASSA. Trépied timbré d'une contre-marque circulaire.	BR.	9,60. L. 515
1922. Tête d'Apollon à droite. R. MASSA. Taureau cornupète à gauche.	BR.	2,57. S.
1925. Id.	BR.	2,77. S.
1924. Tête d'Apollon à gauche. R. MASSA. Taureau debout à droite; devant, II.	BR.	1,67. S.
1923. Id.	BR.	1,62. S.
1926. Tête d'Apollon à gauche. R. ...Σ. Taureau debout à droite; devant, II; à l'exergue, ΠΣ.	BR.	1,44. S.
1927. Id. avec MASSA.	BR.	2,44. S.
1928. Id.	BR.	1,62. S.
1929. Id.	BR.	1,00. S.
1950. Tête laurée d'Apollon à gauche; devant, Δ. R. MASSA. Taureau debout à droite.	BR.	2,00. AF.
1951. Tête d'Apollon à gauche. R. ...ΣΣ. Taureau debout à droite; devant, II.	BR.	1,87. S.
1952. Id.	BR.	1,43. S.
1955. Tête d'Apollon à gauche; derrière, K. R. MASSA. Taureau debout à droite.	BR.	1,65. S.
1954. Même tête. R. MASSA. Taureau debout; à l'exergue, A.	BR.	2,23. S.
1955. MASS. Taureau debout à droite. R. Même type en creux.	BR.	1,40. S.

	Poids.	Prov.
1956. Tête de vieillard à droite. R. MASSAAHTON. Taureau cornupète à droite. Du cabinet Téchon d'Ancey.	BR.	5,92. S. <i>M 11,5</i>
1957. Tête d'Apollon à gauche. R. Taureau en marche à droite; à l'exergue, ΠΣ.	BR.	1,55. L. <i>516</i>
1958. Autre. Plus la légende MASSA au-dessus du taureau.	BR.	2,00. L. <i>517</i>
1959. Tête d'Apollon à gauche; devant, Δ. R. MASSA. Taureau en marche à droite.	BR.	1,12. L. <i>518</i>
1940. Tête d'Apollon à gauche; devant, K; derrière, I. R. ...ΑΣ. Taureau à droite; à l'exergue, A.	BR.	1,95. L. <i>519</i>
1941. Id. Légende, MASSA.	BR.	1,83. L. <i>520</i>
1942. Tête d'Apollon à gauche; derrière, K. R. ...ΣΣ. Taureau à droite; à l'exergue, A.	BR.	1,62. L. <i>521</i>
1945. Tête d'Apollon à gauche; devant, K; derrière, O. R. ...ΑΣΣA. Taureau à droite; à l'exergue, A.	BR.	1,74. L. <i>522</i>
1944. Tête d'Apollon à gauche. R. MASSA. Taureau à droite; devant, T.	BR.	1,67. L. <i>523</i>
1945. Même tête. R. MASSA. Même type; devant le taureau, II.	BR.	1,28. L. <i>524</i>
1946. Tête d'Apollon à gauche; devant, Δ. R. MASSA. Taureau à droite; devant, II; à l'exergue, ΠΣ.	BR.	1,32. L. <i>525</i>
1947. Tête d'Apollon à gauche. R. Semblable au précédent; mais en plus, devant le taureau, l'enseigne gauloise du sanglier. (La Sausseye, <i>Gaule Narbonnaise</i> , n° 367.)	BR.	1,77. L. <i>526</i>
1948. Tête de Diane à droite. R. MASSAAHTON. Taureau cornupète à droite.	BR.	2,49. L. <i>527</i>
1949. Tête de Diane à droite. R. MASS. Taureau cornupète.	BR.	1,40. L. <i>528</i>
1950. Tête d'Apollon à droite. R. MA...T. Taureau cornupète.	BR.	2,65. L. <i>529</i>

	Poids. Prov.		Poids. Prov.
1951. Tête d'Apollon à droite; derrière, Σ. R. ΜΑΣΣ... Taureau cornupète	BR. 1,78. L. 530	R. Taureau cornupète; à l'exergue, BB.	BR. 2,22. L. 542
1952. Tête d'Apollon à gauche. R. ΜΑΣΣ...III. Taureau cornupète.	BR. 1,70. L. 531	1964. Même tête. R. Taureau cornupète; à l'exergue, lettres confuses.	BR. 2,36. L. 543
1953. Tête d'Apollon à droite. R. ...A. Taureau cornupète.	BR. 1,94. L. 532	1965. Tête d'Apollon à droite. R. MA. Taureau cornupète à droite.	BR. 2,19. L. 544
1954. Tête d'Apollon à gauche. R. ΜΑΣΣΑ. Taureau en marche à droite.	BR. 1,56. L. 533	1966. Tête d'Apollon à droite. R. MA. Trépied.	BR. 1,15. L. 545
1955. Même tête. R. ΜΑΣ. Taureau en marche à droite; devant, Δ; à l'exergue, ΗΚ.	BR. 1,63. L. 534	1967. Même tête informe. R. MA. Trépied.	BR. 0,52. L. 546
1956. Même tête. R. ΜΑΣΣΑ. Taureau en marche à droite; devant, Δ; à l'exergue, ΗΛ.	BR. 1,68. L. 535	1968. Tête de Minerve casquée à gauche. R. MA. Taureau cornupète à droite.	BR. 0,45. L. 547
1957. Tête barbare d'Apollon, à droite. R. HAMIN. Taureau cornupète à droite.	BR. 1,85. L. 536	1969. Tête de Diane pharétrée, à droite. R. Personnage entièrement nu, debout, les bras levés, cabire.	BR. 1,69. L. 548 <i>pl. IV, 6^e</i>
1958. Tête d'Apollon à droite. R. MAMA. Taureau cornupète à droite.	BR. 2,37. L. 537	<i>Lagoy, Attribution de médailles inédites des Gaules, n° 14, p. 25.</i> <i>A. Heiss, Monnaies antiques de l'Espagne, p. 425.</i>	
1959. Même tête. R. ... Taureau cornupète.	BR. 1,90. L. 538	1970. MATA. Tête casquée à droite. R. Aigle éployé à droite.	BR. 2,51. S.
1960. Tête barbare d'Apollon à droite. R. MA. Taureau cornupète; à l'exergue, ΗΑ.	BR. 2,09. L. 539	1971. MATA. Même tête. R. MA. Aigle éployé.	BR. 2,97. S.
1961. Même tête. R. ΘΕΑΑ. Taureau cornupète à gauche. R. N. Fr., 1855, p. 322.	BR. 2,10. L. 540	1972. MATA. Même tête. R. MACCA. Aigle éployé.	BR. 3,12. AF. <i>pl. IV, 7^e</i>
M. Hucher, lisant sur un double exemplaire de cette monnaie ΑΘΕΑ, qui aurait été mis pour ΑΘΔΕ, abrégé de ΑΘΑΕΝΕΟΗΟΑΠΤΩΝ, interprète ce nom par celui des habitants d'Athénopolis, colonie massaliète. Cette attribution séduisante d'une légende barbare a besoin de confirmation.		1975. ΑΗΗΛ. Tête casquée à droite. R. MAC. Aigle éployé à droite.	BR. 2,02. S.
1962. Tête d'Apollon à droite. R. MA. Taureau cornupète à droite.	BR. 1,98. L. 541	1974. ΝΟΗΜ. Tête casquée à droite. R. MACCA. Aigle éployé à droite.	BR. 2,94. AF.
1965. Même tête.		1975. Ν-ΟΗΗ. Même tête. R. MACCA. Aigle éployé.	BR. 1,17. AF.
		1976. ΜΑΣΣΑ. Même tête. R. ΜΑΣΣΑ. Même type.	BR. 2,49. AF.
		1977. Id.	BR. 3,24. AF.
		1978. ...Δ. Tête casquée à droite. R. ΜΑΣ. Aigle éployé.	BR. 2,17. S.
		1979. Tête casquée à droite. R. MAC. Aigle éployé.	BR. 3,32. S.
		1980. MATA. Même tête. R. Aigle éployé.	BR. 2,22. S.
		1981. Tête casquée à droite. R. MACCA. Aigle éployé à	

		Poids. Prov.			Poids. Prov.		
	droite.	BR.	2,42. S.	2008.	Id.	BR.	2,11. AF.
1982.	Même tête.			2009.	Id. Avec MAC.	BR.	2,15. S.
	R. ΜΑΣ. Même type.	BR.	2,30. S.	2010.	ΜΑΣ. Tête de Minerve à droite.	BR.	1,46. S.
1985.	... Même tête.				R. XII. Caducée ailé.	BR.	2,46. S.
	R. Aigle éployé.	BR.	2,52. S.	2011.	Id.	BR.	4,71. S.
1984.	NI... Tête casquée à droite.			2012.	Id.	BR.	2,88. AF.
	R. ΜΑCCA. Aigle éployé.	BR.	1,90. S.	2015.	... Tête casquée à droite.		
1985.	Même tête.				R. Δ. Caducée ailé.	BR.	3,02. S.
	R. ΜΑCCA. Aigle éployé.	BR.	1,75. S.	2014.	Id.	BR.	2,80. S.
1986.	... Tête casquée.			2015.	MAC. Tête casquée à droite.		
	R. ΜΑ.. Aigle éployé.	BR.	2,57. S.		R. ΝΑΦ. Caducée ailé.	BR.	2,32. S.
1987.	NOHM. Même tête.			2016.	Id.	BR.	2,35. AF.
	R. ΜΑCCA. Même type.	BR.	1,92. S.	2017.	ΜΑΣ. Tête casquée à droite.		
1988.	Id.	BR.	3,01. S.		R. ΝΑΦ. Caducée ailé.	BR.	2,99. S.
1989.	ΜΑCCA. Aigle éployé.			2018.	ΜΑΣ. Même tête.		
	R. Id.	BR.	3,05. S.		R. ΝΑΦ. Même type.	BR.	2,45. S.
1990.	Tête casquée à droite.			2019.	Tête de Minerve à droite.		
	R. Aigle éployé à droite;				R. Caducée ailé.	BR.	2,47. L. 550
	astre dans le champ.	BR.	2,65. S.	2020.	Id.	BR.	1,39. L. 560
1991.	Même tête.			2021.	Même tête; devant, M.		
	R. Aigle éployé à gauche.	BR.	1,58. S.		R. Caducée ailé; XA dans le champ.	BR.	2,03. L. 561
1992.	Tête casquée à gauche.			2022.	MAC. Tête de Minerve à droite.		
	R. Aigle éployé à gauche.	BR.	1,87. S.		R. ΝΑΦ. Caducée ailé.	BR.	4,12. L. 562
1995.	... Tête de Minerve à droite.			2025.	Tête de Minerve à droite.		
	R. ΜΑΣΙΑ. Aigle éployé à droite.	BR.	1,86. L. 543		R. Caducée.	BR.	1,65. L. 563
1994.	... Même tête.			2024.	Id.	BR.	1,72. L. 564
	R. ΜΑΣΣ. Aigle à droite.	BR.	1,89. L. 550	2025.	ΜΑΣ. Tête de Minerve à droite.		
1995.	ΜΑ. Même tête.				R. Caducée.	BR.	2,14. L. 565
	R. Aigle éployé à droite.	BR.	2,21. L. 551	2026.	Même tête.		
1996.	Id.	BR.	1,95. L. 552		R. Caducée; M dans le champ.	BR.	1,51. L. 566
1997.	Même tête.			2027.	Même tête.		
	R. ΜΑΣΣ. Même type.	BR.	1,96. L. 553		R. Caducée; II dans le champ.	BR.	2,06. L. 567
1998.	NOHM. Même tête.			2028.	Même tête.		
	R. ΜΑCCA. Aigle éployé.	BR.	2,14. L. 554		R. Caducée accosté de EII.	BR.	1,40. L. 568
1999.	ΜΑ. Même tête.			2029.	ΜΑ. Même tête.		
	R. Aigle éployé.	BR.	2,48. L. 555		R. Caducée accosté des lettres ΜΑ.	BR.	4,78. L. 569
2000.	Même tête.			2050.	MAC. Même tête.		
	R. ΔΣΣ. Aigle éployé.	BR.	2,20. L. 556		R. Caducée ailé accosté de AE.	BR.	2,60. L. 570
2001.	Même tête.			2051.	Même tête.		
	R. Aigle éployé.	BR.	2,22. L. 557		R. Caducée accosté de AA.	BR.	2,49. L. 571
2002.	ΜΑΣ. Même tête.			2052.	ΜΑΣ. Tête de Diane à droite.		
	R. Même type.	BR.	2,44. L. 558		R. ΜΑΣ. Caducée ailé.	BR.	2,00. S.
2005.	ΜΑΣ. Tête de Minerve à droite.			2055.	MAC. Tête de Diane à droite.		
	R. Caducée ailé.	BR.	1,95. S.				
2004.	Id.	BR.	2,25. S.				
2003.	Id.	BR.	1,75. S.				
2006.	Id.	BR.	2,70. AF.				
2007.	Id.	BR.	2,14. AF.				

2002^a Tête de Pallas sig. Devant MA, R. MA Aigle à dr. B 2070 (ou la pièce est d'ite incertaine d'Afrique)

		Poids. Prov.		Poids. Prov.
	R. MAC. Caducée ailé.	BR. 2,25. S.		R. Minerve debout à gauche, armée d'un bouclier rond et lançant un javelot.
2054.	Id.	BR. 3,07. S.		BR. 1,68. L. 522
2055.	Id.	BR. 2,70. AF.	2059.	Id.
2056.	MAC. Tête de Diane à droite. R. Caducée ailé.	BR. 2,15. S.	2060.	MAC. Tête de Diane à droite. R. MAC. Galère à gauche.
2057.	MAC. Tête de Diane. R. NM. Caducée.	BR. 3,77. S.	2061.	Tête de Diane à droite. R. M. Galère.
2058.	Id.	BR. 2,68. S.	2062.	Id.
2059.	Tête de Diane à droite; der- rière, Z. R. MAC. Caducée ailé.	BR. 2,12. S.	2065.	M. Tête de Diane à droite. R. Galère.
2040.	Id.	BR. 2,50. S.	2064.	Tête casquée à droite. R. Galère.
2041.	MAC. Tête de Diane à droite. R. ... Caducée ailé.	BR. 1,93. S.	2063.	Id.
2042.	M. Tête de Diane à droite. R. MAC. Caducée.	BR. 2,36. L. 522	2066.	M. Tête casquée à gauche. R. Galère.
2045.	Tête de Diane à droite. R. Caducée.	BR. 2,86. L. 523	2067.	Id.
2044.	Tête de Minerve à droite. R. Caducée.	BR. 2,06. L. 524	2068.	Tête casquée à gauche. R. Galère.
2043.	Tête de Diane à droite. R. Caducée; M dans le champ.	BR. 1,45. L. 525	2069.	Id.
2046.	MAC. Tête de Minerve. R. Caducée entre les let- tres XII.	BR. 1,99. L. 526	2070.	Id.
2047.	Tête de Minerve à droite. R. Caducée; Δ dans le champ.	BR. 3,13. L. 527	2071.	Id.
2048.	Tête de Diane. R. MA. Caducée.	BR. 2,08. L. 528	2072.	MAC. Tête de Diane à droite. R. M. Galère à gauche.
2049.	Même tête. R. Caducée; E dans le champ.	BR. 2,22. L. 529	2075.	MA. Tête de Minerve à gauche. R. Galère à droite
2050.	Même tête. R. Caducée; AA dans le champ.	BR. 1,34. L. 530	2074.	Id.
2051.	Tête tourrelée à droite, entre AM. R. Caducée; Y dans le champ.	BR. 2,17. L. 531	2075.	Même tête. R. Galère à droite.
2052.	MAC. Tête de Minerve cas- quée, à droite. R. Minerve debout à gauche, armée d'une lance et d'un bouclier.	BR. 2,74. S.	2076.	MA. Tête de Minerve à droite. R. Galère à droite.
2053.	Id.	BR. 2,14. S.	2077.	Même tête. R. Galère à gauche.
2054.	Id.	BR. 1,64. S.	2078.	MA. Tête de Minerve à gauche. R. Galère à droite.
2055.	Id.	BR. 1,48. S.	2079.	MAC. Tête de Diane à droite. R. AM. Galère à gauche.
2056.	Id.	BR. 2,15. AF.	2080.	Tête de Minerve à gauche. R. Galère à gauche.
2057.	Id.	BR. 2,07. AF.	2081.	M. Tête de Minerve à gauche. R. Galère à droite.
2058.	MAC. Tête de Minerve cas- quée, à droite.		2082.	ΔΣ. Tête de Diane à droite. R. Galère tournée à gauche.
			2085.	MAC. Tête d'Apollon à droite. R. Dauphin et trident à gauche; NM dans le champ.
			2084.	Id.
			2083.	Id.

2059^a MAC Tête de Minerve casquée à g. R. Minerve debout à gauche ...
L 3301.

2063^a Tête de Diane à dr. accostée de NN.
R. Galère à gauche; au-dessus W (câd. M). - L 3300

R. IX, 8^a

R. IX, 6^a

p. 11, 7^a

p. 11, 7^a

CATALOGUE DES MONNAIES GAULOISES.

		Poids. Prov.
2086.	Id.	BR. 2,57. S.
2087.	Id.	BR. 1,50. AF.
2088.	MAC. Tête tourrelée à gauche. R. MAC. Dauphin à droite.	BR. 2,92. AF.
2089.	MA. Tête de Minerve à droite. R. MA. Dauphin à gauche.	BR. 2,43. L. 595
2090.	Même tête. R. Dauphin à gauche.	BR. 2,09. L. 596
2091.	M. Tête de Minerve à gauche. R. Dauphin à gauche.	BR. 2,55. L. 599
2092.	Id.	BR. 1,45. L. 598
2095.	Tête de Minerve à gauche. R. Même tête.	BR. 2,37. L. 599
2094.	Tête de Minerve à droite. R. Dauphin à gauche.	BR. 3,30. L. 600
2095.	MAC. Tête d'Apollon à droite. R. NM. Dauphin et trident.	BR. 2,92. L. 601
2096.	Même tête. R. NM. Dauphin et trident.	BR. 3,22. L. 602
2097.	MAC. Tête de Minerve à droite. R. DD. Lion en course à gauche.	BR. 1,90. S.
2098.	Id.	BR. 2,30. S.
2099.	Id.	BR. 1,86. S.
2100.	Tête de Minerve à droite. R. Lion courant à gauche; au-dessus et au-dessous D.	BR. 1,80. L. 603
2101.	MAC. Même tête. R. Lion en course à gauche; dessus et dessous, D.	BR. 2,26. L. 604
2102.	Id.	BR. 2,47. L. 605
2105.	Tête de Minerve à droite. R. MAS. Lion à droite.	BR. 1,75. S.
2104.	Tête de Minerve à droite. R. ΣΑΣ. Lion à droite; à l'exergue, ZO.	BR. 1,13. S.
2105.	Tête de Minerve à droite. R. MAS. Lion à droite.	BR. 2,05. AF.
2106.	Tête de Minerve à droite; devant, N. R. MAS. Lion à droite; à l'exergue, OII.	BR. 1,12. S.
2107.	Tête d'Apollon à droite. R. MAS. Lion à droite.	BR. 1,53. S.
2108.	Tête de Minerve à droite. R. MAS. Lion en marche à droite.	BR. 1,31. L. 606
2109.	Id.	BR. 1,24. L. 607
2110.	Id.	BR. 1,44. L. 608

		Poids. Prov.
2111.	Tête de Minerve à droite. R. Lion en marche à droite.	BR. 0,57. L. 609
2112.	Même tête. R. MACC. Même type.	BR. 0,88. L. 610
2115.	M. Tête de Minerve casquée, à droite. R. Deux mains entrelacées.	BR. 2,51. L. 611, 4 ^e
2114.	Tête de Minerve à droite. R. Deux mains entrelacées.	BR. 1,52. L. 612
2115.	Id.	BR. 1,84. L. 613
2116.	Tête de Minerve à droite. R. Deux mains entrelacées; au-dessus, Ξ.	BR. 2,90. L. 614
2117.	MAS. Tête de Minerve à droite. R. Chouette sur un caducée; A dans le champ.	BR. 2,39. L. 615, 6 ^e
2118.	Id. Moins la légende du droit.	BR. 2,72. L. 616
2119.	Tête de Minerve à droite. R. Chouette sur caducée; H dans le champ.	BR. 1,84. L. 617
2120.	Buste de Minerve à gauche. R. MA. Chouette éployée à droite.	BR. 2,50. L. 618
2121.	MAC. Tête casquée à droite. R. DD. Lion assis à droite.	BR. 2,44. S.
2122.	Tête de Diane à droite. R. Corne d'abondance; Φ dans le champ.	BR. 1,40. S. 619, 5 ^e
2125.	Tête d'Apollon à droite. R. MA. Trépied.	BR. 2,30. S.
2124.	Tête casquée à droite. R. ΓΕ. Trépied.	BR. 2,30. S. 619, 8 ^e
2125.	Tête casquée à droite. R. ΗΕ. Trépied.	BR. 1,25. S.

IMITATIONS MASSALIOTES PAR LES PEUPLES GAULOIS
DU NORD DE L'ITALIE.

2126.	Tête de Diane à droite R. ΑΑΣΣΑΑ. Lion à droite, la gueule béante. Style barbare.	AR. 2,81. S. 619, 5 ^e
2127.	Id. ΞΑ.	AR. 2,65. S.
2128.	Id. ΑΑΣΣΑΑ.	AR. 2,82. S.
2129.	Id. ΑΣΣΑ.	AR. 2,65. S.
2150.	Id. ΑΑΣΣΑ.	AR. 2,31. S.
2151.	Id. ΣΣΑΑ.	AR. 2,77. S.
2152.	Id. ΜΑΣΣΑ.	AR. 2,86. S.
2155.	Id. ΜΑΣΣΑ.	AR. 2,37. S.

pl. IV, 7

pl. IV, 8

pl. IV, 8

2139 a. H. AAΣΣA (H. 1663).

2154 a tête imberbe à dr., collier au cou.
gation (maigras-boulette) de style barbare; solendur, lignes de grènetis. AR
L 3302

2160^o - ep. 44 (R965)

2167¹ - ep. 85 (R965)

2176² tête à droite. R. MA séparé par un rayon de la roue; 4^e rayon disparait remplacé par une sorte de fleur. F 5496. An. 0,56.

2176³ Var. (H. 1664)

		Poids.	Prov.
2154.	Id. AAΣA.	AR.	2,70. S.
2155.	Id. AAΣA.	AR.	2,37. S.
2156.	Id. AAΣA.	AR.	2,90. S.
2157.	Id. AAΣA.	AR.	1,65. S.
2158.	Id. AAΣΣAA.	AR.	3,25. S.
2159.	Id. AAΣΣAA.	AR.	2,87. S.
2140.	Id. ACC.	AR.	2,21. S.
2141.	Id. AAΣΣAA.	AR.	2,57. S.
2142.	Id. AAΣA.	AR.	2,82. S.
2145.	Id. AAΣΣΣ.	AR.	2,60. S.
2144.	Id. MAΣΣ.	AR.	3,05. S.
2143.	Id. MAΣΣA.	AR.	2,83. S.
2146.	Id. MA. au-dessus du lion.	AR.	2,80. AF.
2147.	Id. MΣΣAA.	AR.	2,43. AF.
2148.	Id. MΣΣM.	AR.	2,47. AF.
2149.	Tête de Diane à droite. R. Lion barbare à droite; au-dessus, AAΣA.	AR.	2,52. AF.
2130.	Id.	AR.	2,43. AF.
2131.	Id. CCA.	AR.	2,84. AF.
2132.	Id. AAΣΣAA.	AR.	2,43. AF.
2135.	Id. AAΣΣA.	AR.	2,64. AF.
2154.	Tête de Diane à droite. R. AAΣΣ. Lion à gauche, la gueule béante.	AR.	2,53. S.
2155.	Tête de Diane à droite. R. VV. Lion à droite, la gueule béante.	BR.	1,66. S.
2136.	Tête laurée d'Apollon, à gauche. R. MA au-dessus du taureau cornupète.	BR.	5,43. AF.
2137.	Id.	BR.	5,10. AF.
2138.	Id.	BR.	5,22. AF.
2139.	Tête d'Apollon à gauche. R. MA. Taureau cornupète à droite; proue à l'exergue.	BR.	6,07. AF.

OKFOI

2160.	Tête de Diane, couronnée d'olivier à droite. R. OKFOI. Lion à droite, la gueule béante.	AR.	2,37. S.
2161.	Id.	AR.	2,34. S.
2162.	Id.	AR.	2,10. AF.
2165.	Id.	AR.	2,40. L. 613

M. de Saulcy, d'après la provenance habituelle bien constatée, qui est la Cisalpine et aussi la Suisse méridionale,

jamais la Provence, a établi que les monnaies à légendes OKFOI, OIOIXVO, DIKOA, revenaient de plein droit à la Cisalpine.

(Saulcy, *Revue numismatique française*, 1863, page 155.)

De son côté, M. de Longpérier, dans sa *Monographie des statères frappés par les Salasses*, dit, en parlant de ces mêmes pièces : « Certaines monnaies d'argent, évidemment imitées des héli-drachmes marseillaises, se rattachent à la série salasse; mais nous ne pouvons pas constater qu'on en recueille habituellement dans la vallée d'Aoste; leurs légendes PIRYKOI, RIKOV, ne sont pas sans rapport avec celle qui se lit sur le statère d'or décrit plus haut sous le n° 1. » (*Voy.* pl. XV, n° 11 et 12.)

(Longpérier, *Revue numismatique française*, 1861, page 345.)

DIKOA

		Poids.	Prov.
2164.	Tête de Diane à droite, branches d'olivier dans les cheveux. R. DIKOA. Lion marchant à droite.	AR.	2,28. S.
2165.	Id.	AR.	2,17. S.
2166.	Id.	AR.	2,27. S.
2167.	Id.	AR.	1,90. AF.
2168.	Id.	AR.	2,20. AF.
2169.	Id.	BR.	1,18. L. pl. V, 3 ^e

OIOIXVO

2170.	Tête de Diane à droite. R. OIOIXVO. Lion en marche à droite.	AR.	2,19. L. 634
2171.	Id.	AR.	2,40. L. 622 pl. V, 2

IMITATIONS BARBARES DES OBOLES MASSALIÈTES A LA TÊTE D'APOLLON ET A LA ROUE.

2172.	Tête d'Apollon à gauche. R. MAO.O. dans les cantons d'une roue.	AR.	0,50. S. pl. V, 5 ^e
2175.	Tête d'Apollon à droite, circonscrite dans un grènetis. R. MA dans les cantons d'une roue.	AR.	0,65. S. pl. V, 5 ^e
2174.	Tête d'Apollon à gauche. R. MA dans les cantons d'une roue.	AR.	0,53. S.
2175.	Tête d'Apollon à gauche. R. MA dans les cantons d'une roue.	AR.	0,50. S.
2176.	Id.	AR.	0,51. S.

Antipolis
Imit. Imporia (cf. ci-dessous)

42

CATALOGUE DES MONNAIES GAULOISES.

VILLES SOUS LA SUPRÉMATIE DE MARSEILLE.

INCERTAINES.

	Poids.	Prov.
2177. Tête de Diane à droite, branches d'olivier dans les cheveux, pendants d'oreilles et collier de perles. R. WEΘC. Chouette de face. Imité de la drachme de Marseille du beau style.	AR.	3,45. S.
2178. Id. WEΘC.	AR.	3,75. AF.

ANTIPOLIS.

2179. IS ΔBM. Tête de Vénus couronnée de myrte, à droite. R. ANTH AEII. Victoire debout à droite, couronnant un trophée.	BR.	3,41. S.
2180. Id.	BR.	2,35. S.
2181. Id.	BR.	2,40. S.
2182. Id.	BR.	2,42. AF.
2185. Id.	BR.	2,85. AF.
2184. IS ΔBW. Tête de Vénus; sous la cou, croissant renversé en contre-marque. R. ... AEII. Victoire couronnant le trophée.	BR.	1,93. AF.
2185. IMA. Tête de Vénus. R. ANTH. Victoire couronnant le trophée.	BR.	2,11. S.
2186. IS. Même tête. R. Même type.	BR.	1,79. S.
2187. MHAI. Tête de Vénus. R. ANTI AEII. Victoire.	BR.	2,67. AF.
2188. ΔIM. Même tête. R. ANTH AEII. Même type.	BR.	1,80. AF.
2189. IS. Même tête. R. ... AEII. Même type.	BR.	2,17. AF.
2190. Tête de Vénus. R. Victoire couronnant le trophée.	BR.	2,80. S.
2191. Même tête. R. ANTH AEII. Même type. (Trouvé à Cavailon, 1868.)	BR.	2,13. S.
2192. NA. Tête de Vénus. R. Victoire.	BR.	1,57. S.
2195. Id.	BR.	2,95. S.
2194. TIM. Tête de Vénus. R. Victoire.	BR.	2,52. S.
2195. KAN. Tête de Vénus. R. Victoire.	BR.	2,25. AF.

	Poids.	Prov.
2196. AATC. Tête de Vénus. R. Victoire.	BR.	2,22. AF. PP. VI, 1 ^e
2197. Tête de Vénus. R. ANTI. Victoire.	BR.	1,82. AF.
2198. Tête de Vénus. R. ANTI. Trophée.	BR.	2,44. S.
2199. IS ΔIM. Tête de Vénus. R. ANTH AEII. Victoire couronnant le trophée.	BR.	1,85. L. 623
2200. Σ ΔIM. Même tête. R. ANTH. Même type.	BR.	1,20. L. 624
2201. Tête de Vénus. R. AEII. Victoire.	BR.	2,42. L. 625
2202. Tête de Vénus. R. Victoire.	BR.	2,02. L.
2205. HAK. Tête de Vénus. R. Victoire.	BR.	3,13. L. PP. VI, 1 ^e
2204. Tête de Vénus à droite. R. AEII à l'exergue; ANT dans le champ. La Victoire couronnant un trophée.	BR.	2,07. L. 628
2205. Tête de Vénus. R. ANTH AEII. Victoire.	BR.	2,32. L. 629
2206. ANTI. Tête de Vénus à droite. R. AEII. Victoire.	BR.	2,12. L. 630
2207. Tête de Vénus. R. Victoire.	BR.	1,56. L. 631
2208. ... Tête de Vénus. R. Victoire.	BR.	2,77. L. 632

Cf. L. de La Saussaye. Ce savant estime que « les monnaies qui nous restent d'Antipolis sont des monuments de la domination romaine. Il n'est pas douteux qu'elles ont été frappées au nom du gouverneur de la Narbonnaise, M. Émilien Lepidus, pour les Antipolitains. » (*Gaule Narbonnaise*, page 111.)

IMITATIONS D'EMPORIE.

2209. Tête de Cérés à droite, entourée de deux dauphins. R. EMIHTON. Pégase à droite, la tête formée d'une figure virile nue, assise et étendant la main vers son pied.	AR.	4,45. S.
---	-----	----------

M. le duc de Luynes, *R. N. F.*, 1840, page 85, a signalé à l'attention du monde savant une singularité remarquable, entrevue par Sestini, qu'offre la tête de Pégase, formée d'une petite figure humaine, ailée et accroupie comme l'Amour. Le sens de cette représentation bizarre échappait au savant académicien. M. l'abbé Cavodoni, rendant compte dans le *Bulletin archéologique*

PP. V, 1^ePP. VI, 1^ePP. VI, 1^e

Imit. Empire, Massalia.
(cf. ci-dessus
et ci-dessous)

ΚΡΙΣΣΟ-ΚΙΜΕΝΟΥΑΟ-
ΛΟΡΑ-ΛΟΜ-ΛΟΣΣ-ΑΘΕΝ
ΗΑΙΚΙΟΤ

CATALOGUE DES MONNAIES GAULOISES.

43

de Rome pour 1841 du travail de M. le duc de Luynes sur les médailles d'Emporium, propose d'y voir Chrysaor, le frère de Pégase, naissant du cou de Méduse décapitée, en même temps que le cheval ailé.

Cf. J. de Witte, *R. N. F.*, 1844, page 311.

- | | Poids. Pro. |
|--|-------------|
| 2210. Tête de Cérès à droite.
R. ΠΙΤΩΝ. Même type;
dessous, polype. AR. 4,41. S. | |
| 2211. Tête de Cérès à droite; de-
vant, deux dauphins.
R. ΕΜΗΟΠΙΤΩΝ. Même Pé-
gase à droite; dessous, gou-
vernail; au-dessus, H. AR. 4,29. S. | |
| 2212. Tête de Cérès à droite, en-
tourée de trois dauphins.
R. ΕΜΠΟΗΙΤΩΝ. Pégase. AR. 4,25. S. | |
| 2215. Tête de Cérès, entourée de
deux dauphins.
R. ..ΙΠΟΠΙΤΩΝ. Pégase; des-
sous, proue et croissant. AR. 4,21. S. | |
| 2214. Tête de Cérès; à l'entour,
trois dauphins.
R. ΕΜΗΟΠΙΤΩΝ. Même Pé-
gase; dessous, Λ. AR. 4,16. S. | |
| 2215. Tête de Diane à droite.
R. Même Pégase; dessous,
massue. AR. 4,05. S. | |
| 2216. Tête de Cérès à droite; à
l'entour, trois dauphins.
R. ... ΠΙΤΩΝ. Pégase. AR. 4,18. S. | |
| 2217. Même tête.
R. ΗΟ. Même type. AR. 4,28. S. | |
| 2218. Tête de Cérès à droite, en-
tourée de deux dauphins.
R. ... ΙΠΟΠΙΤΩΝ. Même Pé-
gase; dessous, dauphin. AR. 4,13. S. | |
| 2219. Tête de Cérès à droite.
R. ΕΜΟΗΠΙΤΩΝ. Même Pé-
gase. AR. 4,77. S. | |
| 2220. Tête de Cérès à droite.
R. ΜΗΟΠΙΤΩΝ. Même type. AR. 4,27. S. | |
| 2221. Tête de Cérès à gauche.
R. Pégase à droite. AR. 4,98. S. | |
| 2222. Tête de femme de face, entre
EM.
R. Cavalier galopant à droite. AR. 0,95. S. | |

IMITATION DU PETIT BRONZE DE MARSEILLE
PAR LES VILLES DE SA DÉPENDANCE.

ΚΡΙΣΣΟ.

2225. Tête d'Apollon à droite.
R. ΚΡΙΣΣΟ. Taureau cornu-
pète à droite. BR. 1,85. S.

Pl. V, 6^e

2224. Id., avec ΚΡ... (Trouvé à
Barry, près Bollène [Vau-
cluse].) BR. 2,60. S.
- Saulcy, *Revue numism. franç.*, 1863, p. 158.

Poids. Pro.

Pl. V, 6^e

ΚΙΜΕΝΟΥΑΟ.

2225. Tête d'Apollon à droite.
R. ΚΙΜΕΝΟΥΑΟ. Rétro-
grade. Taureau cornu-
pète à droite. BR. 2,12. S.

M. de Saulcy propose de commencer la lecture de cette légende de droite à gauche à partir de l'exergue, et obtient le mot ΚΙΜΕΝΟΥΑΟ. Le nom antique de Cimiez était Κίμειον. De là à ΚΙΜΕΝΟΥΑΟ, il n'y a pas loin. En conséquence, M. de Saulcy fait l'attribution à Cimiez. (*Revue numismatique française*, 1867, p. 333.)

ΛΟΡΑ.

2226. Tête d'Apollon à droite.
R. ΛΟΡΑ au-dessus du tau-
reau cornupète. BR. 1,48. S.
- Saulcy, *Revue numism. franç.*, 1863, p. 159.

Pl. V, 7^e

ΛΟΜ.

2227. Tête d'Apollon à droite.
R. ΛΟΜ au-dessus du tau-
reau cornupète. BR. 1,56. S.

Pl. V, 7^e

ΛΟΣΣ.

2228. Tête d'Apollon à droite.
R. ΛΟΣΣ au-dessus du tau-
reau cornupète. BR. 1,16. AF.

Pl. V, 7^e

ΑΘΕΝ.

2229. Tête d'Apollon à droite.
R. ΑΘΕΝ ou ΑΘΕΥ rétro-
grade. Taureau cornupète
à gauche. BR. 2,40. S.

Pl. V, 8^e

ΗΑΙΚΙΟΤ.

2250. Tête d'Apollon aurée à
droite; derrière, astre.
R. ΗΑΙΚΙΟΤ ΜΑΣΣΑ. Tau-
reau cornupète à droite.
Beau style. (Trouvé à Barry,
près Bollène.) BR. 2,43. S.

Pl. V, 8^e

2251. Tête d'Apollon à droite.
R. ΗΑΙ...ΤΑ. Rétrograde.
Taureau cornupète à
droite. Fabrique barbare. BR. 1,75. S.
- Saulcy, *Revue numism. franç.*, 1863, p. 157.

2252. Tête d'Apollon aurée, à
gauche.

Pl. V, 8^e

2221^a Tête de Cérès à dr. R. Cheval laborant; au-dessus, Victoire déjantée; au-dessous A. AR

L 3315 -

Gf. ci-dessus n° 4590.

2221^b Tête imberbe à dr. R. Cavalier au pas à droite, les jambes du cheval bouletées.

L 3316 -

	Poids.	Prov.
R. Taureau cornupète à droite.	BR.	1,58. S.
2253. Tête à gauche.		
R... Taureau cornupète à droite.	BR.	2,07. S.
2254. Tête à droite.		
R. Taureau cornupète à gauche; au-dessus, M; à l'exergue, M.	BR.	1,73. S.
2255. Tête à droite.		
R. Taureau cornupète à droite; au-dessus, ΑΣΣΟ.	BR.	1,57. S.
2256. Tête barbare d'Apollon à droite.		
R. ΜΑΣΣΑΑΗΤ. Taureau cornupète à droite.	BR.	2,40. AF.
2257. Tête laurée à droite.		
R. Taureau cornupète à droite.	BR.	1,57. S.
2258. Fruste.		
R. Taureau cornupète à droite; à l'exergue, Α.	BR.	1,67. S.
2259. Tête à droite.		
R. Taureau cornupète; au-dessus, W. (Trouvé à Caillaillon, 1868.)	BR.	2,30. S.
2240. Tête barbare à droite.		
R. Taureau cornupète à droite; à l'exergue, Α. (Trouvé à Bridier, près la Souterraine [Creuse], en 1862).	BR.	1,72. S.
2241. Tête d'Apollon à droite.		
R. Taureau cornupète à gauche; à l'exergue, ΑΗ.	BR.	2,25. S.
2242. Tête laurée à droite.		
R. Taureau cornupète à droite; au-dessus, ΑΜΣ.	BR.	1,48. S.
2245. Tête d'Apollon à droite.		
R. ΑΗΗ.). Taureau cornupète à gauche. (Trouvé à Bollène [Fauchuse].)	BR.	1,87. L. 63

M. de Lagoy, qui reconnaît sur cette médaille les types ordinaires de la monnaie de bronze de Massilia, n'estime cependant pas qu'elle soit de cette ville, mais la croit plutôt de quelque autre cité de la Narbonnaise dont le nom est à chercher dans la légende ΑΗΗ.). Le docte numismatiste ne trouve que *Vapincum*, selon lui, *Apvencensium civitas*, qui offrirait avec la transcription grecque une véritable concordance. (Lagoy, *Mélanges de numism.*, pl. 1, 2)

CEFOBI.

	Poids.	Prov.
2244. Tête de Diane, à droite, avec branche d'olivier dans les cheveux, pendants d'oreilles; arc et carquois sur l'épaule.		
R. CEFOBI. Lion rugissant à droite; dessous, Π.	AR.	2,73. S. P.V. 1 ^c

M. de La Saussaye, qui fait l'attribution aux *Segovii*, reproduit la curieuse inscription de l'arc de Suze, où le nom de ce peuple figure en tête de tous les autres.

Le savant académicien combat l'attribution aux Ségobriges proposée par M. Feautrier.

M. de La Saussaye fait observer qu'à l'époque de la fabrication de notre médaille, le nom des Ségobriges était complètement disparu de l'histoire.

M. de Saulcy ne peut admettre que la monnaie à légende CEFOBI ait été frappée par une peuplade des Alpes, et, tout bien considéré, préfère de beaucoup l'attribution aux Ségobriges des environs de Marseille.

Manque le P que M. Feautrier supposait avoir été supprimé par euphonie, et cependant indispensable dans le nom des Ségobriges.

La Saussaye, *Gaule Narbonnaise*, p. 121.
Feautrier, *Revue numism. franç.*, 1842, p. 5.
Saulcy, *Revue numism. franç.*, 1863, p. 155.

CONICENSES.

2245. Tête d'Apollon laurée à droite, avec une corne derrière l'oreille.		
R. ΚΑΙΝΙΚΗΤΩΝ. Lion rugissant à droite; dessous, monogramme ΗΥΔ.	AR.	2,07. L. P.V. 2 ^c
2246. Id.	AR.	2,01. S.
Lagoy, <i>Médailles inédites</i> , Aix, 1834, p. 25. Seuls exemplaires connus de la monnaie des Conicenses.		

GLANUM.

2247. Tête de Cérès à gauche.		
R. ΓΑΑΝΙΚΩΝ. Taureau bondissant à gauche; au-dessus, roseau et ΗΝ.	AR.	2,22. L. P.V. 2 ^c
Cette pièce est unique jusqu'à ce jour.		
Dumersan, <i>Médailles inédites</i> , Paris, 1833, p. 19.		
Lagoy, <i>Médailles inédites de Massilia, Glanum</i> , p. 17.		

TRICORII.

2248. Tête de Diane à droite, avec branche d'olivier dans les cheveux, pendants d'oreilles, collier de perles; arc et carquois sur l'épaule.		
--	--	--

	Poids.	Prov.		Poids.	Prov.
R. OKIPT. Lion à droite, la gueule béante; dessous K. AR.	3,03.	S.	2260.	Id. Avec ΣΑΜΝΑ.	BR. 1,05. S.
Cette médaille est unique jusqu'à ce jour.					
Lagoy, <i>Notice sur l'attribution de quelques médailles des Gaules</i> , p. 29.					
La Saussaye, <i>Gaule Narbonnaise</i> , p. 117.					
2249.	Tête de Diane à droite.		2261.	Id.	BR. 1,07. S.
	R. TPL Taureau cornupète à droite.	BR. 2,62. S.	2262.	Tête d'Apollon à droite.	
IMITATIONS DE MARSEILLE PAR LES LEMOVICES.					
2250.	Tête laurée à droite.			R. ΣΑΜΝ. Taureau cornupète.	BR. 2,07. AF.
	R. Lion la tête projetée en avant, dont le mouvement est celui du taureau cornupète; au-dessus, lampe ou vase suspendu et incliné; à l'exergue, un épi à droite. (<i>Trouvé à Bridier.</i>)	AR. 4,52. S.	2265.	Tête de Diane à droite.	
2251.	Autre avec fleuron en plus dans le champ du revers. Même provenance.	AR. 4,42. S.		R. ΣΑΜ. Taureau cornupète. (<i>Trouvé à Orange en 1864.</i>)	BR. 2,18. S.
2252.	Autre avec l'épi à gauche.	AR. 4,37. S.	2264.	Sans type.	
2253.	Tête d'Apollon à gauche.			R. Taureau cornupète à droite; au-dessus, ΣΑΜ; à l'exergue, ..HT. (<i>Trouvé à Lezoux [Indre].</i>)	BR. 1,53. S.
	R. Lion dans l'attitude du taureau cornupète; au-dessus, point centré.	AR. 3,82. S.	2265.	Tête d'Apollon à gauche.	
Fillieux, <i>Description d'un trésor composé de trente-six médailles gauloises en argent, trouvé à Breüh. N° 1, 2 et 3.</i>					
2234.	Tête de Diane à droite, branche d'olivier dans les cheveux.			R. ΣΣΑΜ. Taureau cornupète à gauche; à l'exergue, ΑΕΜ.	BR. 2,40. S.
	R. ΜΑΣΣΑ. Lion à droite; étoile dans le champ.	AR. 3,68. S.	2266.	Tête de Cérés à droite.	
2235.	Tête de Diane à droite.			R. ΣΑΜΝ ΓHT. Taureau cornupète à droite.	BR. 1,82. L. 538
	R. ΜΕΣΑ. Lion à droite la gueule béante; étoile dans le champ.	AR. 4,35. S.	2267.	Id. Avec ΣΑΜΝ.	AR. 1,96. L. 639
SAMNAGENSES.					
2236.	T KAAA KACTIKO. Tête d'Apollon à droite.		2268.	Tête de Cérés à droite.	
	R. ΣΑΜΝΑΓHT. Taureau cornupète à droite.	BR. 1,86. S.		R. ΣΑΜ. Taureau cornupète à droite; ΠΑ à l'exergue.	BR. 2,53. L. 640
2237.	Id.	BR. 1,40. S.	2269.	Tête de Cérés à droite.	
2238.	ΑΟΓ... Tête d'Apollon à droite.			R. ΣΑΜΝ ΓHT. Taureau cornupète.	BR. 1,88. L. 641
	R. ΣΑΜΝΑ... Taureau cornupète à droite.	BR. 2,65. S.	2270.	Id. Avec ΣΑΜΝΑ.	BR. 1,93. L. 642
2239.	Tête de Diane à droite.		2271.	Id. Avec ... ΑΓHT.	BR. 1,88. L. 643
	R. ΣΑΜΝΑ... T.. Taureau cornupète.	BR. 1,55. S.	2272.	... ΑCTIKO. Tête de Cérés à droite.	
				R... ΓHT. Taureau cornupète à droite.	BR. 1,43. L. 644
			2275.	... ΑCTIKOY. Même tête.	
				R. ΣΑΜΝ. Taureau.	BR. 1,84. L. 645
			2274.	Tête de Cérés à droite.	
				R. ΣΑΜΝ ΓHT. Taureau.	BR. 1,59. L. 646
			2275.	Tête de Cérés à gauche.	
				R. ΣΑΜ. Taureau cornupète à droite.	BR. 2,15. L. 647

M. de Lagoy, qui le premier a publié les monnaies des Samnagètes, se refusait à voir dans la légende inscrite du côté de la tête un nom de magistrat, par la raison que, selon lui, les Massaliètes n'étaient pas dans l'usage d'inscrire ainsi en entier les noms d'aucun personnage sur leur monnaie, et se contentaient de les indiquer par des initiales ou des monogrammes, usage observé encore par les colonies de cette ville dans les Gaules. En conséquence, M. de Lagoy était porté à croire que la légende ΑCTIKO, dérivée de ΑCTIKOC, qui habite dans la ville, pouvait renfermer un surnom d'Apollon considéré comme protecteur de la métropole.

M. de La Saussaye admit l'explication de son devancier.

M. de Sauley estime que la tête du droit est une tête de Cérès, et que la légende entière, fournie par deux exemplaires de sa collection, se complétant l'un l'autre, serait Γ ΚΑΑΥ ΚΑΚΤΑΟ ou mieux ΚΑΚΤΙΚΟ, c'est-à-dire Caius Claudius Casticus, lequel serait un Gaulois affilié à la gens Claudia qui aurait été à la tête de la cité des Samnagètes. D'autres exemples fournis par les médailles autorisent à supposer également qu'il s'agit ici d'un magistrat romain. Le nom d'un magistrat inscrit sur la monnaie nous est fourni par les habitants d'Antibes, ΕΠΙ Α ΚΟΡ se lit du côté de la tête d'Apollon sur la monnaie d'Antibes; Γ ΚΑΑΥ ΚΑΚΤΙΚΟ ou ΔΟΓ, également du côté de la tête, sur la monnaie des Samnagètes.

Lagoy, *Médailles inédites de Massilia, Glanum*, p. 38, n° 25.

La Saussaye, *Gaule Narbonnaise*, p. 100.

Sauley, *Revue numism. franç.*, 1863, p. 156.

IMITATIONS D'EMPIRE.

		Poids. Prov.
	R. Cheval galopant à gauche; au-dessus, corbeau; à l'exergue, ONQTTPII.	AR. 4,83. S.
2284.	Tête de femme à gauche; devant, chien dévorant une proie.	
	R. III. Cheval à gauche; au-dessus, aigle.	AR. 4,62. AF.
2285.	Tête de Cérès à gauche.	
	R. Cheval à gauche; la Victoire qui le couronne n'est pas apparente.	AR. 4,70. S.
2286.	Tête de Cérès à gauche.	
	R. Cheval à gauche; au-dessus, Victoire tenant une couronne.	AR. 4,60. S.
2287.	Id. D'un style barbare.	AR. 4,65. S.
2288.	Id. Même observation.	AR. 4,72. S.
2289.	Id. Front fuyant, le menton qui avance.	AR. 4,68. S.
2290.	Tête de femme à gauche.	
	R. Cheval à gauche; au-dessus, Victoire tenant une couronne.	AR. 4,80. S.
2291.	Tête de Cérès à gauche, avec un collier de perles au cou. Une branche de houx traverse le visage.	
	R. Corps d'un cheval, sans buste ni jambes.	AR. 3,75. S.
2292.	Tête de femme à gauche.	
	R. Cheval galopant à droite; au-dessus, Victoire.	AR. 4,40. S.
2295.	Tête de Cérès à droite.	
	R. Cheval à gauche; au-dessus, Victoire tenant une couronne.	AR. 4,60. S.
2294.	Tête de Cérès à droite.	
	R. Cheval à droite; au-dessus, Victoire.	AR. 4,25. S.
2295.	Tête de Cérès à droite.	
	R. Cheval à droite; au-dessus, figure barbare tenant une couronne.	AR. 4,16. AF.
2296.	Tête de Cérès à droite.	
	R. Cheval à droite; au-dessus, figure tenant une couronne.	AR. 4,12. AF.
2297.	Tête de Cérès à droite; pendants d'oreilles et collier de perles.	
	R. Cheval au repos à droite; au-dessus, Victoire; à l'exergue, IIIIIY.	AR. 4,75. S.
2276.	Tête de Cérès à gauche entre trois dauphins.	
	R. Cheval au repos à droite; au-dessus, Victoire tenant une couronne.	AR. 4,75. S.
2277.	ENHO... Tête de Cérès à gauche; collier de perles et pendants d'oreilles.	
	R. Cheval au repos; au-dessus, Victoire.	BR. 3,76. S.
2278.	ENHO... Même tête.	
	R. Cheval au repos à droite.	AR. 4,90. AF.
2279.	Tête de Cérès à gauche entre deux dauphins.	
	R. Cheval à droite; au-dessus, Victoire; dessous, tête d'homme.	AR. 4,77. S.
2280.	Tête de Cérès à droite.	
	R. Cheval galopant à gauche; au-dessus, figure dégénérée de la Victoire tenant une couronne; à l'exergue, une fleur. (Trouvé à Bridier.)	AR. 4,50. AF.
2281.	Id. Même provenance.	AR. 4,02. AF.
2282.	Tête de Cérès à droite.	
	R. Cheval galopant à droite; au-dessus, figure dégénérée réduite à un buste; à l'exergue, fleur. (Trouvé à Bridier.)	AR. 4,40. AF.
2285.	Tête de Cérès à droite; devant, chien dévorant une proie.	

Imit. Empire
Incertaines
Imit. Rhoda

CATALOGUE DES MONNAIES GAULOISES.

2305^{6a} - Variété - alix, légende 0117111 -

	Poids. Prov.
2298. Tête de Cérès à gauche. R. Cheval à droite; au dessus, Victoire.	AR. 4,58. S.
2299. Tête de Cérès à droite. R. Pégase à gauche; dessous, un astre.	AR. 4,31. S.
2500. Tête de femme à droite; pendants d'oreilles. La chevelure disposée en grosses mèches. R. Cheval à droite.	AR. 2,94. S.
2501. Tête laurée à gauche. R. Pégase à gauche; dessous, astre.	AR. 2,85. S.
2502. Tête barbare à gauche; filet au pourtour. R. MITOM. Pégase à droite; filet au pourtour.	AR. 4,80. AF.
2505. Tête laurée à gauche. R. Cheval galopant à gauche; au-dessus, long bouclier gaulois.	AR. 3,90. S.
2504. Tête de femme à droite. R. Cheval galopant à droite; au-dessus, sorte de double nœud, dégénérescence de la Victoire; dessous, fleuron.	AR. 3,70. S.
2505. Tête de Cérès à droite; à l'entour, deux dauphins. R. Cavalier à droite, armé d'une lance et d'un bouclier.	AR. 4,40. AF.
2506. Tête de Cérès à droite. R. Cavalier armé d'une lance et d'un bouclier, en marche à droite.	AR. 4,26. S.
2507. Tête d'homme à droite. R. Même cavalier.	AR. 4,32. S.
INCERTAINES.	
2508. Tête de Diane à droite. R. Cerf à gauche.	AR. 1,62. S.
2509. Tête de Diane à droite. R. Lion barbare à gauche; dessous, oiseau.	AR. 1,67. S.
2510. Id.	AR. 1,62. S.
2511. Tête de Diane à droite. R. Lion barbare à droite; dessous, oiseau.	AR. 1,65. S.
2512. Tête de Diane à droite. R. Bélier à gauche; dessous, lettre A; au-dessus, étoile.	AR. 2,27. L. 634
2515. Tête de Diane à droite. R. Lion à droite; dessous, S.	AR. 2,22. L. 633

M. de La Saussaye, dans une note insérée au bas de l'errata de son livre, reconnaît que le type du revers de ces pièces paraît être un bélier plutôt qu'un lion, et regrette l'attribution à Agatha, qui n'a plus sa raison d'être, et qu'il avait proposée, malgré l'avis du marquis de Lagoy, se fondant sur la similitude de type avec les pièces de Marseille. (La Saussaye, *Gaule Narbonnaise*, errata, page 204.)

	Poids. Prov.
2514. Tête de Diane à droite. R. Lion barbare à droite; dessous, oiseau.	AR. 0,90. AF.
2515. Tête de Diane à gauche. R. Lion à droite; dessous, un oiseau.	AR. 1,10. S.
2516. Tête barbare à gauche. R. Δ.	AR. 0,32. S.

IMITATION DE RHODA.

2517. Tête de Cérès à gauche. R. Rose épanouie.	AR. 4,78. S.	Pl. VIII, 1 ^{er}
2518. ZNA. Tête barbare de Cérès à gauche. R. Rose.	AR. 5,18. S.	
2519. QOTN. Tête barbare de Cérès à gauche. R. Rose.	AR. 4,72. AF.	Pl. VIII, 1 ^{er}
2520. ANH. Même tête. R. Rose.	AR. 4,97. S.	
2521. Tête de Cérès à gauche. R. Rose.	AR. 4,89. AF.	
2522. POA. Tête barbare à gauche. R. Rose épanouie.	AR. 4,58. S.	Pl. VIII, 2 ^e
2525. Tête barbare à gauche; collier de perles. R. Rose.	AR. 3,96. S.	Pl. VIII, 2 ^e
2524. Tête barbare à gauche. R. Rose.	AR. 4,77. AF.	Pl. VIII, 4 ^e
2525. Tête barbare à gauche; pendants d'oreilles et collier de perles. R. Rose.	AR. 4,86. AF.	Pl. VIII, 4 ^e
2526. Tête barbare à gauche. R. Rose.	AR. 4,57. AF.	
2527. Tête de Cérès à gauche; pendants d'oreilles. R. Rose.	AR. 5,00. S.	Pl. VIII, 4 ^e
2528. Tête informe. R. Rose.	AR. 4,90. S.	Pl. VIII, 5 ^e
2529. Tête informe. R. Rose.	AR. 4,26. S.	
2530. Tête de Cérès à gauche; pendants d'oreilles et collier de perles.		Pl. VIII, 3 ^e

		Poids.	Proc.		Poids.	Proc.
	R. Rose.	AR.	4,87. S.	2551.	Id.	BR. 9,23. S.
	2551. Tête barbare à gauche.			2552.	Id.	BR. 12,47. S.
	R. Rose.	AR.	4,83. S.	2555.	Id.	BR. 7,18. AF.
PP. VIII, 3 ^e	2552. Uniface.			2554.	Id.	BR. 8,68. AF.
	R. Rose.	AR.	3,95. S.	2555.	Id.	BR. 8,55. AF. PP. VI, 2 ^e
PP. VIII, 3 ^e	2553. Tête barbare à gauche.			2556.	Tête de Mercure à droite.	
	R. Rose.	AR.	4,92. S.		R. AOITOC...QN. Trépied.	BR. 17,37. AF.
	2554. Id.	AR.	4,35. S.	2557.	Tête de Mercure à droite;	
PP. VIII, 4 ^e	2555. Id.	AR.	4,38. S.		avec le pétase ailé; derrière,	
	2556. Tête méconnaissable.				caducée.	
	R. Rose.	AR.	4,26. S.		R. AOITOC TAAHTON.	
PP. VIII, 4 ^e	2557. Type indéfinissable.				trépied.	BR. 12,30. S.
	R. Rose.	AR.	5,03. S.	2558.	Id.	BR. 8,02. S.
	2558. Feuille.			2559.	Tête de Mercure à droite,	
	R. Rose.	AR.	3,26. S.		avec le pétase ailé; derrière,	
	2559. Tête barbare.				caducée; devant, BOKIOC.	
	R. Rose.	AR.	4,07. S.		R. AOITOC TAAHTON	
	2540. Uniface.				Γ↑ΦΓ. Trépied.	BR. 9,73. S.
	R. Rose.	AR.	4,15. S.	2560.	Id.	BR. 8,45. S.
	2541. Tête barbare.			2561.	Id.	BR. 8,30. S.
	R. Rose.	AR.	4,98. S.	2562.	Id.	BR. 6,90. S.
	2542. Uniface.			2565.	Id.	BR. 11,31. AF. PP. VI, 2 ^e
	R. Rose.	AR.	5,27. S.	2564.	Id.	BR. 7,35. AF.
PP. VIII, 6 ^e	2545. Tête barbare à gauche.			2565.	Id.	BR. 6,52. AF.
	R. Rose en forme de quadri-			2566.	Id.	BR. 9,07. AF.
	latère.	AR.	4,85. S.	2567.	Id. Moins le nom BOKIOC.	BR. 7,15. AF.
	2544. Tête barbare, cheveux héris-			2568.	Tête de Mercure à droite,	
	sés.				avec le pétase ailé; derrière,	
	R. Rose.	AR.	4,65. S.		caducée; devant, AOYKO-	
	2543. Tête de Cérès à gauche; col-				PIKNOC.	
	lier de perles.				R. AOITOC TAAHTON	
	R. Rose.	AR.	4,48. S.		Γ↑ΦΓ. Trépied.	BR. 7,65. S.
PP. VIII, 6 ^e	2546. Tête barbare à gauche.			2569.	Id. Avec AOYKOP...	BR. 7,67. S. PP. VI, 2 ^e
	R. Roue des oboles de Mar-			2570.	Id. Avec AOYKO.	BR. 6,90. S.
	seille.	AR.	4,79. S.	2571.	Tête de Mercure avec le pétase	
	2547. Tête de Cérès à gauche.				ailé; derrière, caducée; de-	
	R. Roue.	AR.	4,75. S.		vant, AOYKOTIK...	
	2548. Uniface.				R. AOITOC TAAHTON	
	R. Rose. (Trouvé à Cannes.)	AR.	1,65. S.		Γ↑ΦΓ. Trépied.	BR. 6,02. S.
	Voir 3020 or, 6 ^e			2572.	Id. Avec AOYKOTNK...	BR. 13,20. S.
	INCERTAINE.			2575.	Id. Avec AOYK...	BR. 10,52. S.
PP. VII, 1 ^e	2549. Tête nue et ailée de Mercure à			2574.	Id. Avec AOYKOTNK...	BR. 9,75. S.
	droite; caducée sur l'épaule.			2575.	Id. Avec AOYKOT.	BR. 6,65. AF.
	R. Train de derrière ou moi-			2576.	Id.	BR. 6,79. AF.
	tié de cheval.	AR.	1,64. AF.	2577.	Id. Le nom effacé.	BR. 9,20. S.
	LONGOSTALUTES.			2578.	Id.	BR. 6,35. S.
	2550. Tête nue et ailée de Mercure			2579.	Id.	BR. 6,80. S.
	à droite; derrière, caducée.			2580.	Id.	BR. 8,36. S.
	R. AOITOSTAAHTON.			2581.	Id.	BR. 6,60. S.
	Trépied.	BR.	9,07. S.			

		Poids.	Prov.
2582.	Id. Sans légende celtibérienne.	BR.	8,00. S.
2585.	Id.	BR.	5,10. S.
2584.	Tête de Mercure avec le pétase. R. Sans légende. Trépied. Travail barbare.	BR.	6,45. S.
2585.	Tête de Mercure avec le pétase; derrière, caducée; devant, AOY... R. AOITTOCTA... Trépied. Pièce coupée.	BR.	3,86. S.
2586.	Tête de Mercure avec le pétase; devant, ... K... R..... AHTΩN. Trépied. Pièce coupée.	BR.	5,10. S.
2587.	Tête de Mercure à droite, avec le pétase ailé; derrière, caducée. R. AOITTOC... AHTΩN. Trépied.	BR.	10,35. L. 651
2588.	Même tête. R. AOITTOC... AHTΩN. Trépied.	BR.	6,25. L. 652
2589.	Même tête. R.... OCTA.. Trépied.	BR.	9,08. L. 653
2590.	Même tête. R..... ΩN. Trépied.	BR.	7,73. L. 654
2591.	Tête de Mercure à droite; derrière, caducée; devant, ... R... POC..... Γ↑ϙΓ. Trépied.	BR.	7,54. L. 655
2592.	Même tête. R. ...ITOC... ΩN. Γ↑ϙΓ. Trépied.	BR.	7,00. L. 656
2595.	Tête de Mercure à droite; devant, BΩKIOC. R. AOITTOC... AHTΩN Γ↑ϙΓ. Trépied.	BR.	9,46. L. 657
2594.	Id. Moins la légende celtibérienne.	BR.	7,75. L. 658
2595.	Tête de Mercure à droite; derrière, caducée; devant, BΩKIOC. R. AOITTOCTA. HTΩN Γ↑ϙΓ. Trépied.	BR.	7,91. L. 659
2596.	Id.	BR.	7,23. L. 660
2597.	Tête de Mercure à droite; devant, ... OTIKNNO. R. AOITTOC... Γ↑ϙΓ. Trépied.	BR.	6,75. L. 661

		Poids.	Prov.
2598.	Tête de Mercure. R. Trépied.	BR.	4,03. L. 662
2599.	Tête de Mercure. R.... Trépied.	BR.	6,05. L. 663

Pellerin¹ avait attribué ces pièces à Taletum de Lacroix. L'abbé Barthélemy, se fondant sur la provenance et la ressemblance de fabrication avec les monnaies de Béziers, repoussa l'attribution de Pellerin*. Eckhel, Sestini et Mionnet tiurent pour ce dernier, mais en usant de réserve.

M. de Lagoy² ayant constaté la présence d'une légende celtibérienne dans le champ, là où ses devanciers avaient cru distinguer des caractères grecs, mit à néant l'attribution de Pellerin et corrobora celle de l'abbé Barthélemy.

M. de La Sausaye³, qui se range à l'opinion du marquis de Lagoy et de l'abbé Barthélemy, croit que l'on ne peut scinder la légende et traduire *Longus des Talètes*, par la raison que des noms de chefs différents sont inscrits au droit de certaines de ces médailles, qui offrent entre elles de très-grandes différences de style indiquant un monnayage prolongé. La manière dont la légende est inscrite en deux lignes : AOITTOCTA-AHTΩN, et non AOITTOCTAAHTΩN, est encore un obstacle à la division.

Charles Lenormant⁴ déclare qu'il lui est impossible d'admettre la lecture sans division de la légende. AOITTOCTAAHTΩN n'a physionomie ni grecque, ni gauloise; aucune indication géographique dans la Gaule ne saurait répondre à cette légende. Le Longus dont le nom a été immobilisé sur la monnaie des Talètes serait un magistrat d'origine romaine que M. Lenormant veut rapprocher de C. Sempronius Longus, *decemvir sacrorum*, en 177 avant Jésus-Christ. Le point de départ de la monnaie des Talètes devrait remonter à l'année 160 environ avant notre ère.

M. Boudard⁵ coupe la légende en deux, *longos et tala*, et propose l'attribution à Telo Martius.

La légende ibérique a été diversement interprétée. M. de Lagoy, se servant de l'alphabet de M. de Saulcy, transcrit PTRP ou BTRP, qui lui semble offrir avec le nom de Beterra une grande analogie.

Charles Lenormant adopte la lecture PARP, Perpinianus, proposée par M. de Saulcy.

M. Boudard traduit PTOP pour PETOPI, et y voit le nom estropié de PATAVIVM.

Les noms grecs inscrits du côté de la tête sont : AOYKOTIK, AOYKOPIKNOC, BΩKIOC, dont Lelewel faisait le rapprochement erroné aux médailles gauloises avec légendes LYCOPIO et TOYTOBOGIO.

M. Lenormant estime que le Toutobocius de la monnaie

¹ Recueil de médailles, t. I, p. 125.

² Barthélemy, apud abbé Avenant, *Dissertation sur les origines de Toulouse*, p. 16 et 17.

³ *Revue numismatique*, 1841, p. 85.

⁴ *Numismatique de la Gaule Narbonnaise*, p. 180.

⁵ *Revue numismatique*, 1858, p. 132.

⁶ *Numismatique ibérique*, p. 270.

Incertaine
(Riganticus)
(Antoncos)
(Cocantolus)

des Talètes reproduit le nom du roi des Teutons, adversaire de Marius.

Une dernière série de pièces barbares anépigraphe vient clore le monnayage du peuple des Longostalètes, dont M. de Saulcy croit retrouver le nom dans cet hémistiche d'Avienus : *Oppidum que Naestalo*, qu'il lit *Oppidum Longostalo*. Le savant académicien place cet oppidum près de Saint-Georges, dans une localité appelée Murviel, où l'on voit des ruines antiques.

Saulcy, *Étude topographique sur l'ora maritima de Festus Avienus*. — *Rev. arch.*, 1867, p. 90.

INCERTAINE.

Poids. Prov.

2400. Tête d'Apollon à droite, les cheveux hérissés.
R. Trépied. AR. 5,22. S.

RIGANTICUS. BITOUCOS.

2401. Tête d'Hercule à droite; derrière, massue.
R. Lion courant à droite; à l'exergue, entre deux traits, ΠΙΓΑΝΤΙΚΟΥ. BR. 8,10. S.

2402. Même description. BR. 9,95. S.

PP. VI, 4^e 2405. Id. BR. 9,18. AF.

2404. Id. Avec ΓΑΤΙΚΟ. BR. 8,76. AF.

2403. Id. Légende fruste. BR. 10,92. S.

2406. Tête d'Hercule à droite; derrière, massue.

R. Lion courant à droite; à l'exergue, en deux lignes, ΒΙΤΟΥΚΟC ΒΑCΙΑ... BR. 13,10. S.

2407. Id. Avec ΒΙΤΟΥΚΟC ΒΑCΙΑΕΥC. BR. 10,45. S.

PP. VI, 4^e 2408. Id. Avec ΒΙΤΟΥΚΟC ΒΑCΙΑ... BR. 12,40. AF.

2409. Tête d'Hercule à droite; derrière, massue.

R. Lion courant à droite; à l'exergue, en deux lignes, ΒΙΤΟΥΙΟ ΒΑCΙΑΕ... BR. 8,00. S.

2410. Id. Avec ΒΙΤΟΥΙΟC ΒΑCΙΑΕ. BR. 10,95. S.

2411. Id. Avec ΒΙΤΟΥΙΟC ΒΑCΙΑΕΥC. BR. 11,75. S.

PP. VI, 3^e 2412. Id. Avec ΒΙΤΟΥΙΟ ΒΑCΙΑΕΥC. BR. 9,28. AF.

2415. Id. Avec ΒΙΤΟΥΙΟ ΒΑCΙΑΕΥC. BR. 10,15. AF.

2414. Id. Avec ΒΙΤΟΥΙΟ ΒΑCΙΑΕΥC. BR. 9,15. AF.

PP. VI, 4^e 2413. Tête d'Hercule à droite; derrière, massue.

Poids. Prov.

R. Lion courant à droite; à l'exergue, en deux lignes, ΒΙΤΟΥΙΟΤΟΥ ΒΑCΙΑΕΥC. BR. 10,62. AF.

2416. Tête d'Hercule à droite; derrière, massue.

R. Lion courant à droite; à l'exergue, en deux lignes, ΚΑΙΑΝΤΟΑΟΥ ΒΑCΙΑ. BR. 10,36. S. PP. VI, 3^e

2417. Même description. BR. 9,66. S.

2418. Id. BR. 13,12. S.

2419. Id. BR. 11,75. S.

2420. Id. BR. 13,12. AF.

2421. Id. BR. 10,01. AF.

2422. Id. BR. 9,57. AF.

2425. Id. BR. 10,46. AF.

2424. Tête imberbe diadémée, à droite.

R. Lion à droite; au-dessus, massue; à l'exergue, une flèche; dans le champ, traces de la légende ΑΓΑΘΟΚΑΕΟΥ ΒΑCΙΑΕΟΥ et du foudre. BR. 7,32. S.

Pièce de Syracuse surfrappée sur une d'Agathocle. Les rois Riganticus, Cocantolus, ont imité cette pièce de Syracuse, que M. de Saulcy a admise dans sa suite comme prototype.

2425. ΚΑΙΑΝ. Tête d'Hercule à droite.

R. Sanglier à droite; à l'exergue, ΒΑCΙΑΕΟΥ; dans le champ, trois points, marque du quadrans. BR. 8,35. S. PP. VI, 3^e

2426. Id. BR. 6,32. S.

2427. Id. Mauvaise conservation. BR. 5,30. S.

2428. Id. Avec ΚΑΙΑΝΤΟ et ΒΑCΙΑΕΟΥ. BR. 5,65. AF.

Les monnaies décrites sous les n^{os} 2425 à 2428 sont une imitation des monnaies de Phintias, tyran d'Agri-gente.

2429. Tête d'Hercule à droite.

R. Lion à droite; la légende de l'exergue est complètement fruste et rend l'attribution incertaine. BR. 10,00. S.

2450. Lisse.

R. Chimère à droite; à l'exergue, traces d'une légende. Pièce retouchée. BR. 13,51. S.

2405^a Variété. Coll. de Guyon (retiré de la série des rois de Galatie, 8^{me} 1889).

2422^a Variété. Coll. de Guyon (retiré de la série des rois de Galatie, 8^{me} 1889).

(Cotmytes)
Beterra
Médines

CATALOGUE DES MONNAIES GAULOISES.

51

		Poids. Prov.		Poids. Prov.		
PE.VI, 5 ^e	2451.	Tête d'Hercule à droite; derrière, massue. R. AMYTO BA. Lion courant à droite.	BR. 9,62. AF.	2453. Id.	BR. 9,32. AF.	
		DETERRA.		2456. Id.	BR. 9,21. AF.	
PE.VI, 5 ^e	2452.	Tête nue, imberbe à droite; un bras étendu se détache du tronc; derrière la tête, massue. R. BHTAPPATIE. Lion courant à droite; K dans le champ.	BR. 9,72. S.	2457. Id.	BR. 7,00. AF.	
	2455.	Même description.	BR. 6,80. S.	2458. Id. Avec ΜΕΩΗΝ.	BR. 8,17. AF.	
	2454.	Id.	BR. 8,58. S.	2459. Id.	BR. 9,35. AF.	
	2455.	Id.	BR. 8,65. S.	2460. Id.	BR. 7,54. AF.	
	2456.	Id. Avec légende fruste.	BR. 11,29. S.	2461.	Tête de Diane à droite; devant, ΕΙ. R. ΑΕΩΗΑ (sic). Taureau bondissant; au-dessus, couronne.	
	2457.	Id. Bonne conservation.	BR. 7,61. AF.	BR. 7,92. S.		
	2458.	Id. Avec BHTAPPA..	BR. 9,16. AF.	2462.	Même tête; devant, ΕΙ. R. ΜΕΩΗΝΕΝ. Même type.	
	2459.	Id. Avec BHTAPP..	BR. 6,30. AF.	BR. 10,10. S.		
	2460.	Id. Avec BHTAPPA..	BR. 10,35. AF.	2465.	Id. Avec ΜΕΩΗΝ et sans ΕΙ.	BR. 10,74. S.
	2441.	Id. Avec BHTAPPATL..	BR. 9,55. AF.	2464.	Même tête; devant, ΕΙ. R. ΜΕΩΗΝ. Même type du taureau.	BR. 10,78. S.
	2442.	Id. Avec BHTAPPPI..	BR. 8,30. AF.	2465.	Tête de Diane à droite. R. ΜΕΩΗΝ. Taureau bondissant; couronne au-dessus.	BR. 6,42. S.
	2445.	Id. Avec BHTAPPAT..	BR. 7,67. L. 664	2466.	Id. Avec ΜΕΩΗΝΕΝ.	BR. 9,22. S.
		NEDÉNES.		2467.	Id. Avec ΜΕΩΗΝΕΝ.	BR. 11,46. S.
PE.VI, 6 ^e	2444.	Tête d'Hercule à droite; devant, ΕΙ. R. ΝΕΩΗΝΕΝ. Hippocampe ailé à droite.	BR. 5,44. S.	2468.	Même tête; devant, ΕΙ. R. ΜΕΩΗΝ. Taureau bondissant; couronne au-dessus.	BR. 9,54. S.
	2445.	Id. Avec dauphin dans le champ du revers.	BR. 6,40. S.	2469.	Tête de Diane à droite. R. ΜΕΩΗΝΕΝ. Taureau avec la couronne au-dessus.	BR. 8,15. S.
	2446.	Tête d'Hercule à droite; devant, ΕΙ. R. ΜΕΩΗΝ Hippocampe ailé à droite.	AR. 5,15. AF.	2470.	Même tête; devant, ΕΙ. R. ΜΕΩΗΝ ΓΤ. Taureau bondissant; couronne au-dessus.	BR. 10,80. S.
	2447.	Id. Avec ΜΕΩΗΝΕΝ.	AR. 4,51. AF.	2471.	Même tête. R. ΑΕΩΗΝ. Taureau avec couronne au-dessus.	BR. 7,72. S.
PE.VI	2448.	Tête de Diane à droite; devant, ΕΙ. R. ΜΕΩΗΝΕΝ. Taureau bondissant.	BR. 10,05. S.	2472.	Même tête. R. Légende dégénérée ΑΗΑ...; taureau et couronne.	BR. 8,55. S.
PE.VI, 6 ^e	2449.	Même tête; devant, ΕΙ. R. ΜΕΩΗΝΕΝ. Taureau bondissant; au-dessus, couronne.	BR. 10,20. S.	2475.	Même tête. R. Légende dégénérée ΑΩΕΝΑ; taureau et couronne.	BR. 8,05. S.
	2430.	Même description.	BR. 12,87. S.	2474.	Tête de Diane; devant, ΕΙ. R. ΜΕΩΗΝΕΝ. Taureau bondissant; couronne au-dessus.	BR. 8,33. S.
	2451.	Id.	BR. 12,92. AF.	2475.	Même tête. R. Légende dégénérée	
	2452.	Id.	BR. 12,75. AF.			
	2455.	Id.	BR. 9,02. AF.			
	2454.	Id.	BR. 9,80. AF.			

	Poids.	Prov.
	BR.	10,78. S.
2476. Même tête; devant, EI. R. MEQH . Taureau et couronne.	BR.	10,87. S.
2477. Même tête. R. IEQH . Taureau et couronne.	BR.	11,75. S.
2478. Même tête R. EQ . Taureau et couronne.	BR.	7,24. S.
2479. Même tête d'une extrême barbarie. R. MAHE . Taureau et couronne.	BR.	9,34. S.
2480. Tête barbare à droite. R. Légende dégénérée LEQH ; taureau bondissant à droite.	BR.	5,05. S.
2481. Tête virile à droite. R. EQ . Taureau bondissant; couronné au-dessus.	BR.	7,98. AF.
2482. Tête de Diane à droite. R. ADA . Taureau bondissant; au-dessus, couronne.	BR.	8,58. AF.
A. Heiss, <i>Monnaies antiques de l'Espagne</i> , pl. LXV, 5.		
2485. Tête de Diane à droite, couverte d'un voile; devant, PTMM . R. MEQH . Taureau bondissant; au-dessus, couronne.	BR.	10,98. S.
2484. Même description.	BR.	6,85. S.
2483. Id.	BR.	7,35. S.
2486. Tête de Diane voilée à droite; devant, PTMM . R. MEQH . Taureau et couronne.	BR.	7,72. AF.
2487. Id.	BR.	10,25. AF.
2488. Tête de Diane à droite; devant, EI. R. MEQH MH. Taureau et couronne.	BR.	10,62. S.
2489. Id.	BR.	8,50. AF.
2490. Id.	BR.	9,05. AF.
2491. Tête de Diane à droite. R. MEQ . Taureau et couronne.	BR.	5,95. S.
2492. Tête de femme à gauche. R. Taureau bondissant à droite.	BR.	7,23. S.

	Poids.	Prov.
2495. Tête de Diane voilée à droite; devant, PTMM . R. MEQH . Taureau en course à droite; au-dessus, couronne.	BR.	11,75. L. 643
2494. Id. Avec la légende du revers MEQH .	BR.	9,82. L. 640
2495. Tête de femme voilée à droite. R. EQ . Taureau en course; couronné au-dessus.	BR.	10,25. L. 641
2496. Tête voilée à droite; devant, PTMM . R. MEQH . Taureau et couronne.	BR.	7,22. L. 642
2497. Tête de femme voilée. R. MEQH . Taureau; couronne, lettre E.	BR.	8,50. L. 643
2498. Tête virile imberbe nue, à droite. R. MEQH . Hippocampe ailé.	BR.	6,55. L. 644

Sestini¹ lit la légende celtibérienne **MEQH**, NERENKIN, et voit dans ce mot le Nardinium de Ptolémée.

M. de Sauley² lit NERENKN, NERINIKEN, et fait l'attribution aux Artabres Nériens.

M. Boudard transcrit NEDHENA, NEDIHENA-COEN, et attribue la monnaie à Narbo des Belryces.

L'auteur, pour justifier son classement, fait valoir les raisons suivantes :

Le sol de Narbonne fournit en abondance de ces monnaies, qu'on ne trouve jamais en Espagne, et la légende celtibérienne contient l'ancien nom de Narbonne, Nado, qui se trouve dans l'*Ora maritima* d'Avienus. Le mot NEDIHENA s'est conservé dans le pays montagneux sous la forme de Nedenceses appliquée aux habitants de Narbonne. Hudson a cru faire une correction heureuse en substituant le mot NARBO à celui de NADO.

(Boudard, *Numismatique ibérique*, p. 245.)

Les arguments produits par M. Boudard ont entraîné les suffrages des juges les plus compétents.

M. de Sauley, *Revue numismatique française*, 1856, p. 4, et Ch. Lenormant, même recueil, 1858, p. 147, ont adhéré aux considérations qui précèdent. Ch. Lenormant a reconnu, dans la tête voilée de nos monnaies, l'effigie de Livie, ce qui ferait dater ces pièces de l'époque de la colonie de Narbonne, si ce n'est même postérieurement à la fondation de cette colonie.

M. Heiss (*Monnaies antiques de l'Espagne*, p. 435) estime que la restitution à Narbonne proposée par M. Boudard, d'après les provenances, est certaine, mais

¹ *Medaglia ispane*, p. 173.

² *Autonomes d'Espagne*, p. 128.

Avonio

ΡΟΜΑΝΨ
ΤΥΨΕΣΕΝ
ΚΑΣΙΟΣ

CATALOGUE DES MONNAIES GAULOISES.

que la lecture de M. de Sauley, NERENKN, doit être conservée. Le même auteur se refuse à croire ces monnaies contemporaines des dernières années du règne d'Auguste.

La légende ΠΑΡΜΑ, figurée au droit de certains exemplaires, a été lue RIOTIS par Sestini; EΔIS, EOIS, par M. de Sauley; TZETIMÁ, par M. Boudard; THAVIS ou TZAVIS, par M. Heiss. Sestini fait l'attribution à Rhoda; M. de Sauley, aux Aebisoci; M. Boudard, à l'Arx setiema d'Avicenus; M. Heiss, à la moderne Sigean, située au sud de Narbonne, à l'extrémité de l'étang de Bages, sur l'emplacement d'une ville antique.

ΡΟΜΑΝΨ.

Poids. Prov.

- 2499. Tête de Diane à droite.
R. ΡΟΜΑΨΗ. Taureau bondissant à droite; couronne au-dessus. BR. 16,17. S.
- 2500. Tête de Diane à droite; devant, EI.
R. ΡΟΜΑΝΨ. Taureau et couronne. BR. 10,90. AF.
- 2501. Id. BR. 9,67. AF.
- 2502. Id. BR. 12,25. AF.
- 2505. Id. Moins EI. BR. 8,66. L. 665
- 2504. Tête de Diane; devant, EI.
R. ΡΟΜΑ... Taureau et couronne. BR. 12,35. L. 666
- 2505. Id. BR. 6,80. L. 667
- 2506. Tête de Diane à droite.
R.... Taureau bondissant; couronne au-dessus. BR. 9,00. L. 668

M. de Sauley (*Autonomes d'Espagne*, p. 46) lit BRIAIE, BARIAIE, et propose l'attribution à Barea.

M. Boudard (*Nunismatique ibérienne*, p. 265) établit d'abord que ces pièces proviennent en grande partie des environs de Béziers; la tête de Diane et le taureau en course les rattachent à la Bébrycie gauloise; la légende se lit POIAITZ, mais le lieu d'émission ne peut être déterminé avec certitude.

M. Heiss (*Monnaies antiques de l'Espagne*, p. 437) transcrit BRICITZE, nom qui semble rappeler celui des Bébryces de la Gaule, et celui plus moderne de Béziers.

ΤΥΨΕΣΕΝ.

- 2507. Tête casquée de Minerve à droite.
R. ΤΥΨΕΣΕΝ. Taureau à droite. BR. 8,68. S.

ΝΑΨΟΕΣΕΝ.

- 2508. Tête imberbe à droite; derrière, épi.

R. ΝΑΨΟΕΣΕΝ. Cavalier au galop à droite, portant une palme. BR. 5,90. S.

Poids. Prov.

Imitation gauloise d'Herda et Cosa.

AVENIO.

- 2509. Tête laurée d'Apollon à gauche.
R. ΔΟΥΕ. Sanglier en course à gauche; dessous, croissant. AR. 2,27. S.
- 2510. Id. AR. 2,21. S.
- 2511. Id. AR. 2,25. AF.
- 2512. Id. AR. 2,22. AF.
- 2515. Id. AR. 2,42. AF.
- 2514. Id. AR. 2,25. L. 695
- 2515. Tête d'Apollon à gauche.
R. ΑΥΕ. Sanglier courant à gauche. BR. 2,52. S.
- 2516. Id. BR. 2,30. AF.
- 2517. Id. BR. 2,01. L. 676
- 2518. Tête tourelée à droite; devant, lettre A.
R. ΔΟΥΕ. Taureau en marche à droite; devant, PK en monogramme. BR. 1,51. S.
- 2519. Id. BR. 2,00. L. 620

Lagoy, *Notice sur l'attribution de quelques médailles gauloises*, n° 8, p. 19.

- 2520. Tête d'Apollon à droite.
R. ΔΟΥΕΝΙΟΑ. Taureau cornupète à droite. BR. 1,76. L. 697
- 2521. Tête d'Apollon.
R.... YOAN. Taureau cornupète. BR. 1,30. L. 672
- 2522. Même tête.
R... NOYN. Taureau cornupète. BR. 2,18. L. 679
- 2525. Tête d'Apollon.
R... ΟΥ.. Taureau cornupète. BR. 0,74. L. 681

ΚΑΣΙΟΣ.

- 2524. Tête d'Apollon à droite.
R. ΚΑΣΙΟΣ. Buste de cheval à droite. AR. 2,43. S.
- 2525. Id. Moins la légende. AR. 2,35. S.
- 2526. Id. Avec ΚΑ... AR. 2,45. S.
- 2527. Id. Avec ... OS. AR. 2,52. S.
- 2528. Id. Avec ΚΑΣΙΟΣ. AR. 2,42. S.

2507^a. Variante. Légende devant la tête de Pallès ρ x ρ 19. Don de M. Rouzard

2524^a tête d'Apollon à dr.
R. [KA]SIOS. Buste de cheval à droite
L. 3303.

2526^a. 2g.40 (P965)

Pl. VI, 7^a

Pl. VI, 7^a

Pl. VI, 7^a

		Poids.	Progr.			Poids.	Progr.
2529.	Id. Avec KASIOS.	AR.	2,35. S.	2549.	Id.	AR.	0,46. L. 686
2550.	Id.	AR.	2,40. S.	2550.	COL CABE. Tête de la ville à droite avec une couronne de tours.		
2551.	Id.	AR.	2,52. S.		R. IMP CAESAR AVGVST COS XI. Corne d'abondance.	BR.	1,51. S.
2552.	Id.	AR.	2,41. AF.	2551.	Même description.	BR.	1,12. S.
2555.	Tête d'Apollon à droite.			2552.	Id.	BR.	1,35. S.
	R. KASIOS rétrograde.			2555.	Id.	BR.	0,99. S.
	Buste de cheval à gauche.	AR.	2,38. S.	2554.	Id. Avec trois globules, deux et un, sous la tête. Cavalion, 1868.	BR.	1,22. S.
2554.	Id. KA... rétrograde.	AR.	2,35. S.	2555.	COL... Tête de la ville à droite, avec une couronne de tours.		
2553.	Tête d'Apollon laurée à droite.				R. IMP CAESAR AVGVST COS XI. Corne d'abondance.	BR.	0,90. S.
	R. KASIOS. Buste de cheval à droite.	AR.	2,42. L. 683	2556.	Id.	BR.	1,35. AF. PP.VI.
2556.	Tête d'Apollon à droite.			2557.	Id. Avec trois globules sous la tête.	BR.	1,20. L. 692
	R. KASIOS. Buste de cheval à gauche.	AR.	2,36. L. 683	2558.	COL CABE. Tête tourelée.		
2557.	Tête d'Apollon à droite.				R. IMP CAESAR..... OS XI. Corne d'abondance.	BR.	1,40. L. 683
	R. IAILKOVASI. Buste de cheval à droite.	AR.	2,50. S.	2559.	COL CABE. Tête de la ville.		
2558.	Id. Avec IAILKOVASI.	AR.	2,39. AF.		R. SAR AVGVST CO... Corne d'abondance.	BR.	1,21. L. 694
2559.	Id. —	AR.	2,63. S.	2560.	Id.	BR.	1,17. L. 695
2560.	Id. —	AR.	2,38. AF.	2561.	COL... Tête tourelée.		
2561.	Id. — ... Fourrée.	AR.	1,85. S.		R. COS XI. Corne d'abondance.	BR.	1,19. L. 686
2562.	Id. — ...	AR.	2,56. S.	2562.	COL... Même tête; dessous, deux globules superposés.		
2565.	Id. — ...	AR.	2,40. L. 684		R. ... AVGVST COS XI. Corne d'abondance.	BR.	1,29. L. 694
<p>La trouvaille de Beauregard (Vaucluse) contenait cent onze pièces aux légendes IAILKOVASI et KASIOS, que M. Dureau de la Malle¹ rapportait à Elitovius, chef des Cénomans, qui, favorisé par Bellovèse, passa en Italie, cinq cent quatre-vingt-quinze ans environ avant notre ère.</p> <p>Duchalais² a facilement repoussé cette attribution, et démontré que ces médailles sont des copies de deniers romains, frappés dans la Campanie au nom de Rome, avec légende ROMA ou ROMANO, dont la date d'émission peut correspondre à la première guerre punique, deux cent cinquante ans et non six cents ans avant notre ère.</p>				<p>2562¹ CO... miniature. R. ... GVST... Corne d'abondance - AE 1g.10 (R965)</p>			
<p>CABELLIO.</p>				<p>2564. Id. BR. 1,74. S. PP.VI, 8</p>			
2544.	CABE. Tête de la nymphe de Cabellio, à droite.			2564.	Id.	BR.	1,96. S.
	R. I.EPL. Corne d'abondance; le tout dans une couronne de myrte. (Voir Antipolis.)	AR.	0,35. S.	2565.	Id.	BR.	1,52. S.
2545.	Id.	AR.	0,45. S.	2566.	Id.	BR.	2,27. S.
2546.	Id.	AR.	0,42. AF.	2567.	Id.	BR.	2,02. AF.
2547.	Id.	AR.	0,50. AF.	2568.	Id.	BR.	1,87. AF.
2548.	Id.	AR.	0,45. L. 685	2569.	Id.	BR.	2,17. L. 694
				2570.	Id.	BR.	1,92. L. 695
				2571.	Id.	BR.	1,85. L. 700
				2572.	CABE. Tête de la nymphe à		

¹ Revue numismatique française, 1839, p. 351.

² Description des médailles gauloises, p. 109.

PP. VI, 7

2567¹ - 1g. 95 (R965) - 2567² (in provenance)

2577¹ - 2g.09 (R965)

2609¹ - 1g.04 (R965)

Cabellio
Cavares inc.
Inc. Narbonnaise
Volca Arecomici

CATALOGUE DES MONNAIES GAULOISES.

55

	Poids. Prov.		Poids. Prov.
		droite; le tout dans une couronne de myrte.	
		R. COL. Tête virile imberbe, coiffée d'un casque à aigrette et à mentonnière	BR. 2,27. S.
2575. Id.	BR. 1,98. S.		
2574. Id.	BR. 1,82. S.		
2575. Id.	BR. 1,80. S.		
2576. Id.	BR. 1,83. S.		
2577. Id.	BR. 1,75. AF.		
2578. Id.	BR. 2,50. AF.		
2579. Id.	BR. 1,91. AF.		
2580. Id.	BR. 1,99. AF.		
2581. Id.	BR. 1,63. L. 623		
2582. Id.	BR. 1,63. L. 627		
2585. Id.	BR. 2,26. L. 628		
2584. Id.	BR. 2,19. L. 630		
2585. ... Tête de la nymphe de Cabellio.			
		R. COL. Tête virile imberbe casquée; derrière, corned'abondance; devant, globe.	BR. 2,08. L. 631
		Lagoy, Notice sur l'attribution de quelques médailles gauloises, n° 9.	
INCERTAINES ANÉPIGRAPHES DES CAVARES.			
TROUVAILLE D'ORANGE, 1853.			
2586. Croix dans un cercle bordé de feuilles à l'extérieur.		R. Sanglier enseigne. Flan lisse et épais.	BR. 3,05. L. 701
2587. Même description.	BR. 2,98. L. 702		
2588. Id.	BR. 2,20. L. 703		
2589. Id.	BR. 3,38. L. 704		
2590. Id.	BR. 2,02. L. 705		
2591. Id.	BR. 2,15. L. 706		
2592. Id.	BR. 2,40. L. 707		
2595. Id.	BR. 2,66. L. 708		
2594. Id.	BR. 2,48. L. 709		
2595. Id.	BR. 2,37. L. 710		
2596. Id.	BR. 3,50. L. 711		
2597. Id.	BR. 2,53. L. 711		
2598. Côté convexe. Arbuste desséché, à cinq branches de chaque côté, peut-être le gui.		R. Côté concave. Deux faucilles en sautoir; dans le camp, arc, flèche et carquois.	BR. 2,63. S.
2599. Même description.	BR. 2,30. S.		
2600. Id.	BR. 2,36. S.		
2601. Id.	BR. 2,08. L. 713		
2602. Id.	BR. 2,38. L. 714		
2605. Id.	BR. 2,28. L. 715		
2604. Id.	BR. 2,54. L. 716		
2605. Id.	BR. 2,07. L. 717		
2606. Id. Mauvaise conservation.	BR. 1,92. L. 718		
2607. Id.	BR. 1,68. L. 719		
2608. Id.	BR. 1,94. L. 720		
2609. Id.	BR. 1,05. L. 721		
2610. Arbuste desséché, à cinq branches de chaque côté.		R. Même type incus.	BR. 2,60. L. 722
2611. Id.	BR. 2,28. L. 723		
2612. Id.	BR. 1,61. L. 724		
2615. Id.	BR. 1,80. L. 725		
		Lagoy, R. N. F., 1857, p. 395.	
INCERTAINES DE LA NARBONNAISE.			
2614. CAL. Tête de Janus.		R. Lion à droite.	BR. 2,04. S.
2615. Id.	BR. 2,36. S.		
2616. CAL. Tête de Janus.		R. Lion à droite; à l'exergue, AN.	BR. 2,10. S.
2617. CAL. Tête de Janus.		R. Lion à droite.	BR. 1,90. S.
2618. Id.	BR. 2,55. S.		
2619. CAL. Tête de Janus.		R. Lion à droite; à l'exergue, AN.	BR. 1,95. AF.
		Ces pièces sont classées à Cabellio dans la Numismatique de la Gaule Narbonnaise, par M. de La Saussaye. Voyez pl. XVII, 5, et page 143 du corps d'ouvrage.	
		A Aptu Julia, Dictionnaire archéologique de la Gaule, page 66.	
VOLCA ARECOMICI.			
2620. Tête d'Apollon laurée, à gauche.		R. VOL au-dessus d'un cheval en course à gauche; dessous, roue à quatre rayons.	AR. 2,32. S.
2621. Id.	AR. 2,33. S.		
2622. Id. Pièce fourrée.	AR. 2,05. S.		
2625. Id.	AR. 2,13. AF.		
2624. Id.	AR. 2,40. AF.		
2625. Id.	AR. 2,18. L. 727		

Pl. VI, 8^e

		Poids.	Prov.			Poids.	Prov.
2626.	Id.	AR.	2,35. L. 728	2649.	Tête casquée à droite.		
2627.	Id.	AR.	2,38. S. 729		R. VOL au-dessus d'un cheval en course à gauche.	AR.	1,56. S. 729
2628.	Tête d'Apollon laurée à gauche.			2650.	Buste de Diane diadémée à droite; devant, AR en monogramme.		
	R. VOL au-dessus d'un cheval en course à gauche; au-dessus, rameau garni de baies.	AR.	2,38. S.		R. VOLC. Aigle sur une palme, tenant une couronne dans ses serres, et une branche dans son bec.	BR.	1,71. S.
2629.	Id. Pièce fourrée.	AR.	2,02. S.	2651.	Id.	BR.	1,31. S.
2630.	Id.	AR.	2,38. S.	2652.	Id.	BR.	1,42. S.
2631.	Id. Pièce fourrée.	AR.	1,83. S.	2653.	Id.	BR.	1,92. S.
2632.	Id.	AR.	2,35. AF.	2654.	Id.	BR.	1,71. S.
2633.	Id.	AR.	2,40. L. 730	2655.	Id.	BR.	1,45. AF.
2634.	Id.	AR.	2,26. L. 731	2656.	Id.	BR.	1,05. S.
2635.	Id.	AR.	2,33. L. 732	2657.	Id.	BR.	1,68. L. 733
2636.	Tête d'Apollon laurée à gauche.			2638.	Id.	BR.	1,85. L. 734
	R. Cheval en course à gauche; au-dessus, rameau; au-dessous, roue à quatre rayons.	AR.	2,24. L. 733	2639.	Id.	BR.	1,62. L. 735
2637.	Tête d'Apollon à gauche.			2640.	Id. Pièce surfrappée.	BR.	1,39. L. 736
	R. Cheval en course à gauche; au-dessus, rameau.	AR.	2,50. S.	2641.	Buste de Diane diadémée, à droite; devant, AR en monogramme.		
2638.	Id.	AR.	2,10. S.		R. Même type incus.	BR.	1,45. L. 737
2639.	Id.	AR.	2,37. L. 734	2642.	VOLCAE. Buste de Diane à droite; devant, couronne de laurier.		
2640.	Id.	AR.	2,35. L. 735		R. AREC. Démos, debout à gauche, revêtu de la toge; devant, rameau.	BR.	2,75. S.
2641.	Id.	AR.	2,34. L. 736	2665.	Id.	BR.	2,28. S.
2642.	Id.	AR.	2,34. L. 737	2664.	Id.	BR.	1,75. S.
2643.	Id.	AR.	2,40. L. 738	2663.	Id.	BR.	2,01. S.
2644.	Id.	AR.	2,37. L. 739	2666.	Id.	BR.	1,37. S.
2645.	Tête virile à gauche.			2667.	Id. Fragmentée.	BR.	1,62. S.
	R. VNV dans les rayons d'une roue.	AR.	0,40. L. 740	2668.	Id.	BR.	2,06. S.
	Anatili, Lagoy, <i>Revue numism. franç.</i> , 1847, p. 397.			2669.	Id.	BR.	2,31. S.
	Volca Arecomici, Saulcy, <i>Revue numism. franç.</i> , 1866, p. 415.			2670.	Id.	BR.	1,60. S.
	Cette précieuse et unique obole, trouvée aux environs de Nîmes et attribuée par M. le marquis de Lagoy aux Anatili de Pline et de Ptolémée, a été par M. de Saulcy restituée aux Volca Arecomici. Le style et la fabrication sont, en effet, ceux des oboles des Volkes Arécomiques. La légende doit se lire VNV.			2671.	Id.	BR.	1,68. S.
2646.	Tête d'Apollon à droite; devant, AR en monogramme.			2672.	Id.	BR.	1,86. S.
	R. VOLC dans les rayons d'une roue.	AR.	0,55. S.	2673.	Id.	BR.	2,10. AF.
2647.	Id.	AR.	0,49. L. 741	2674.	Id.	BR.	1,40. AF.
2648.	Id.	AR.	0,47. L. 742	2675.	Id.	BR.	2,55. AF.
				2676.	Id.	BR.	1,98. AF.
				2677.	Id.	BR.	1,62. L. 743
				2678.	Id.	BR.	1,85. L. 744
				2679.	Id.	BR.	1,86. L. 745
				2680.	Id.	BR.	2,31. L. 746
				2681.	Id.	BR.	1,45. L. 747

CATALOGUE DES MONNAIES GAULOISES.

57

	Poids.	Prov.		Poids.	Prov.
2682. Id.	BR.	1,76. L. ⁴⁵²	2705. Id. Vieille-Toulouse.	BR.	7,15. S.
2685. Id.	BR.	2,28. L. ⁴⁵⁴	2704. Id. Narbonne.	BR.	6,10. S.
NEMAUSUS.					
2684. Tête d'Apollon laurée à gauche. R. NAMA... Sanglier en course à gauche.	BR.	2,05. S.	2705. Id.	BR.	8,55. L. ⁴⁶⁰
2685. Id.	BR.	1,62. S.	2706. Id.	BR.	10,05. L. ⁴⁶¹
2686. Id. avec NAMAΣAT.	BR.	2,45. S.	Boudard, <i>Revue numism. franç.</i> , 1855, p. 2, et 1857, p. 301.		
2687. Id.	BR.	1,27. S.	M. Boudard lit NMY pour NEMY, et fait l'attribution à Nemausus. Le savant auteur remarque que cette monnaie ne s'est pas encore trouvée en Espagne, et que les neuf exemplaires connus ont tous été découverts dans la Narbonnaise, forte présomption que ces monnaies appartiennent au sud de la Gaule. Cependant le type du cavalier tenant une palme est certainement ibérien, mais le type du droit est exactement celui de Nedhena. La ville qui a fait frapper cette monnaie doit être cherchée dans la Ligurie gauloise, et il n'y a toujours, suivant M. Boudard, que Nemausus à qui elle puisse être attribuée.		
2688. Id. avec NAM...	BR.	1,20. S.	Ces remarques seraient excellentes, mais la légende, du moins sur nos exemplaires, est loin de présenter les caractères NMY nettement dessinés comme sur la planche de M. Boudard.		
2689. Id. avec..... SAT.	BR.	1,74. S.	Il n'y a en réalité que ΛM·V, et légende et type ont été imités des monnaies celtibériennes par les peuples du sud de la Gaule.		
2690. Id. avec NAM. ΣA...	BR.	2,47. S.			
2691. Id. avec NAMA...	BR.	1,42. S.			
2692. Id. avec NAMAΣAT. Murviel.	BR.	1,46. S.			
2695. Id.	BR.	1,79. AF.			
2694. Id.	BR.	2,55. AF.			
2695. Id. avec NAMA...	BR.	1,80. AF.			
2696. Id. avec NAMAΣAT.	BR.	1,90. L. ⁴⁵⁵			
2697. Id. avec NAMA...	BR.	1,60. L. ⁴⁵⁶			
2698. Id. avec NAMAΣAT.	BR.	2,09. L. ⁴⁵⁷			
2699. Id. avec NAMA.	BR.	1,66. L. ⁴⁵⁸			
2700. Id. avecSAT.	BR.	1,15. L. ⁴⁵⁹			

M. de Lagoy¹ a été le premier à déterminer la valeur de cette légende. Avant lui, le président de Saint-Vincent estimait que NAMA avait été écrit par erreur au lieu de MASA, et il considérait les lettres SAT de l'exergue comme des initiales monétaires telles qu'on en voit communément sur les monnaies de Marseille.

M. de Lagoy a lu NAMAΣATON, expliquant le changement de NEMAY en NAMA par l'emploi du dialecte dorien apporté par les Rhodiens, qui avaient fondé plusieurs colonies sur les bords du Rhône.

M. de La Saussaye² a encore produit une inscription trouvée à Vaison où se trouve l'ethnique NAMAYCATIC, et a admis avec M. de Lagoy que la médaille grecque de Nemausus est un monument de la domination de Marseille imposée aux Volkes Arécomiques par Pompée pour les punir d'avoir pris part au soulèvement de la province.

2701. Tête virile nue, à droite; devant, Λ.
R. ΛM·V. Cavalier tenant une palme. BR. 9,28. S.
2702. Tête virile nue, à droite.
R. ΛM·V. Même cavalier. BR. 9,31. S.

¹ Médailles inédites de Marseille, p. 34.

² Gaule Narbonnaise, p. 163.

2707. APHTOIAMOS. Buste de Diane à droite.
R. NAMA·V. Bouquetin à droite. BR. 3,09. S.

Le revers est celui de la famille Plancia. Cohen, pl. XXXII.

2708. Id. BR. 3,05. AF.
2709. Tête virile à gauche, les cheveux retenus par un bandeau.
R. NEMAY. Dioscure armé de deux lances, galopant à gauche. Étoile dans le champ. AR. 2,32. S.

Le revers est imité d'un des types du denier romain.

2710. Même tête; derrière, A.
R. NEMAY. Même type. AR. 2,23. S.
2711. Tête virile à gauche.
R. NEMA. Même type. AR. 2,03. S.
2712. Id. Pièce encadrée. AR. 2,65. S.
2715. Tête virile à gauche, les cheveux retenus par un bandeau; derrière, A.
R. NEMAY. Dioscure armé de deux lances, galopant à

		Poids. Prov.			Poids. Prov.
	gauche. Étoile dans le champ.	AR.	2,23.	AF.	
2714.	Id.	AR.	2,28.	AF.	
2715.	Tête virile à gauche. R. NEMAY. Dioscure.	AR.	2,37.	L. 762	
2716.	Id.	AR.	2,26.	L. 763	
NEMAUSUS COLONIA.					
2717.	Buste casqué à droite, collier de barbe. R. NEM COL. dans une couronne de laurier.	AR.	0,35.	S.	
2718.	Id.	AR.	0,32.	S.	
2719.	Id.	AR.	0,43.	S.	
2720.	Id.	AR.	0,43.	AF.	
2721.	Id.	AR.	0,36.	AF.	
2722.	Id.	AR.	0,49.	L. 764	
2725.	Id.	AR.	0,36.	L. 765	
2724.	Id. Exemple fruste.	AR.	0,29.	L. 1445	
2725.	Buste viril casqué, à droite; derrière, Q. R. NEM COL. Urne renversée et palme; le tout dans une couronne de feuillage.	BR.	1,19.	S.	
2726.	Id.	BR.	1,19.	AF.	
2727.	Id.	BR.	1,26.	L. 766	
2728.	Id.	BR.	1,11.	L. 767	
La lettre Q, suivant M. de Lagoy, serait l'indice de la valeur monétaire du quadrans.					
Le type du revers fait allusion, suivant M. de La Sausaye, aux cérémonies lustrales qui accompagnaient l'établissement d'une colonie chez les anciens.					
2729.	Buste casqué à droite, collier de barbe; derrière, S. R. NEM COL. La colonie sacrifiant. Cavaillon.	BR.	2,25.	S.	
2750.	Id.	BR.	2,20.	S.	
2751.	Id.	BR.	1,82.	S.	
2752.	Id.	BR.	2,15.	S.	
2753.	Id.	BR.	1,62.	S.	
2754.	Id.	BR.	2,10.	AF.	
2755.	Id.	BR.	2,51.	AF.	
2756.	Id.	BR.	2,25.	L. 768	
2757.	Id.	BR.	2,65.	L. 769	
2758.	Id.	BR.	2,50.	L. 770	
2759.	Id.	BR.	1,83.	L. 771	
La lettre S, toujours suivant M. de Lagoy, serait l'indice de la valeur monétaire du scolis.					
2740.	IMP DIVI F. Têtes jeunes et adossées d'Octave et d'Agrippa. R. COL NEM. Crocodile adossé au palmier orné de bandelettes, deux rejetons partant de la tige.	BR.	13,75.	S.	
2741.	Id.	BR.	7,75.	S.	
2742.	Id.	BR.	9,84.	S.	
2745.	Id. Avec COL NM.	BR.	13,57.	S.	
2744.	Id. Avec COL NM.	BR.	9,80.	S.	
2743.	IMP DIVI F. Têtes jeunes et adossées d'Octave et d'Agrippa. R. COL NEM. Crocodile adossé au palmier.	BR.	11,33.	S.	
2746.	Id.	BR.	7,63.	S.	
2747.	IMP DIVI F. Têtes jeunes et adossées d'Octave et d'Agrippa. La tête d'Auguste nue, tournée à droite; celle d'Agrippa, cointe de la couronne rostrale, tournée à gauche. R. COL NEM. Crocodile adossé au palmier orné de bandelettes, deux rejetons partant de la tige.	BR.	21,00.	AF.	
2748.	Id.	BR.	16,55.	AF.	
2749.	Id.	BR.	13,85.	AF.	
2750.	Id. Avec contre-marque DD au revers.	BR.	16,31.	AF.	
2751.	Id. Avec contre-marque DD sur le cou d'Auguste.	BR.	18,65.	AF.	
2752.	Id. Sans contre-marque.	BR.	13,90.	AF.	
2753.	Id. Avec contre-marque DD sur la tête d'Agrippa.	BR.	13,05.	AF.	
2754.	Id. Même contre-marque, au droit, sur les deux têtes.	BR.	14,67.	AF.	
2755.	Id. Même contre-marque au-dessus de la tête d'Agrippa.	BR.	12,10.	AF.	
2756.	Id. Même contre-marque au revers sur le palmier.	BR.	11,75.	AF.	
2757.	Id. Contre-marque DD et autre contre-marque semblable à un chrisme au revers sur le crocodile et le palmier.	BR.	13,62.	AF.	
2758.	Id. X en contre-marque entre deux têtes.	BR.	9,95.	AF.	
2759.	Id. X en contre-marque entre les deux têtes; contre-marque IMP sur la tête d'Octave.				

PP. VII, 1^ePP. VII, 1^ePP. VII, 1^e

2759^{2e} Anc. coll. D. Chilly 17495 à 17499 - sur le 17498 DD en contre-marque.

Nemausus

CATALOGUE DES MONNAIES GAULOISES.

59

	Poids. Prov.		Poids. Prov.
		R. contre-marque IMP surmontée du lituus au-dessous du crocodile.	BR. 10,55. AF.
2760.		Id. IMP en contre-marque sur la tête d'Agrippa.	BR. 12,09. AF.
2761.		Id. Même contre-marque sur la tête d'Auguste.	BR. 11,40. AF.
2762.		Id. Même contre-marque sous le cou d'Agrippa.	
		R. Contre-marque DD sous le crocodile.	BR. 11,29. AF.
2765.		Id. IMP surmonté du lituus, en contre-marque sur la tête d'Auguste.	BR. 10,90. AF.
2764.		Id. IMP en contre-marque sur la tête d'Agrippa; roue en contre-marque sur celle d'Auguste.	BR. 10,06. AF.
2763.		Id. Roue en contre-marque sur la tête d'Auguste.	BR. 7,77. AF.
2766.		X en contre-marque sur la tête d'Auguste.	
		R. AVG en contre-marque sur le crocodile.	BR. 14,31. AF.
2767.		Id. Sans contre-marque, avec COL NIW.	BR. 11,77. AF.
2768.		Roue en contre-marque sur la tête d'Octave.	
		R. NEM Crocodile à gauche.	BR. 10,42. AF.
2769.		IMP DIVI F. Têtes jeunes adossées.	
		R. COL NEM. Crocodile enchaîné au palmier.	BR. 7,95. AF.
2770.		Id.	BR. 12,47. AF.
2771.		Id. Arête démesurée au-dessus des narines du crocodile.	BR. 14,95. AF.
2772.		Id. Contre-marque DD devant la tête d'Auguste.	BR. 11,45. AF.
2775.		Id. Sans contre-marque.	BR. 11,94. AF.
2774.		IMP DIVI F. Têtes jeunes adossées.	
		R. Même type incus.	BR. 12,50. AF.
2773.		Id.	BR. 9,57. AF.
2776.		IMP DIVI F. Têtes jeunes et adossées d'Octave et d'Agrippa.	
		R. COL NEM. Crocodile à droite adossé à un palmier orné de bandelettes, deux rejets partant de la tige.	BR. 15,70. L. 392
2777.		Id. Avec COL NE.	BR. 15,83. L. 393
2778.		Id. Avec COL NEM.	BR. 14,30. L. 394
2779.		IMP DIVI F. Mêmes têtes.	
		R. COL NIM. Même type.	BR. 9,73. L. 395
2780.		IMP DIVI F. Mêmes têtes.	
		R. COL NEM. Même type.	BR. 10,32. L. 396
2781.		IMP... Mêmes têtes.	
		R. COL... Le type mangé par l'oxyde.	BR. 9,65. L. 397
2782.		... DIVI F. Têtes jeunes et adossées.	
		R. COL CIC. Ce dernier en contre-marque à la place de NEM. Crocodile adossé au palmier orné de bandelettes.	BR. 9,27. L. 398
2785.		... DIVI F. Têtes jeunes et adossées d'Octave et d'Agrippa.	
		R. COL MEM. Crocodile enchaîné au palmier orné de bandelettes.	BR. 10,58. L. 399
2784.		IMP DIVI F. Têtes jeunes adossées; q c en contre-marque sur le cou d'Agrippa.	
		R. COL NEW. Crocodile adossé au palmier, percé d'un trou.	BR. 10,47. L. 400
2785.		IMP DIVI F. Têtes jeunes adossées; MP. en contre-marque sur la tête d'Agrippa.	
		R. ... Crocodile adossé au palmier.	BR. 8,40. L. 401
2786.		IMP DIVI F. Mêmes têtes; IMP en contre-marque devant la tête d'Octave.	
		R. COL... Crocodile adossé au palmier; AVG en contre-marque dans le champ.	BR. 9,27. L. 402
2787.		IMP DIVI F. Têtes jeunes adossées; globale entre.	
		R. CO... M. Crocodile adossé au palmier; AVG en contre-marque dans le champ.	BR. 9,80. L. 403
2788.		IMP DIVI F. Têtes jeunes adossées.	
		R. COL NEM. Crocodile adossé au palmier; contre-marque DD sous le crocodile.	BR. 14,74. L. 404
2789.		Id. Contre-marque DD devant la tête d'Octave.	BR. 12,02. L. 405

Pl. VII, 2^e

	Poids.	Prov.		Poids.	Prov.
2790. ... DIVI F. Têtes jeunes adossées; contre-marque DD sur la tête d'Octave. R. Usé.	BR.	10,76. L. 386	2806. Id.	BR.	12,72. AF. <i>PP VIII 2</i>
2791. IMP DIVI F. Mêmes têtes; contre-marque DD sur le cou d'Octave. R. COL NEM. Crocodile adossé au palmier.	BR.	11,04. L. 387	2807. Id.	BR.	12,80. AF.
2792. ... DIVI... Têtes jeunes adossées; DD en contre-marque devant la tête d'Agrippa. R. Le crocodile adossé au palmier, surfrappé sur l'avvers de la pièce de Nemausus.	BR.	14,12. L. 388	2808. Id. Avec contre-marque SD sur le crocodile.	BR.	13,10. AF.
2795. IMP DIV... Mêmes têtes; le cou d'Octave contre-marqué d'une étoile. R. COL NEM. même type.	BR.	9,90. L. 389	2809. IMP IMP. Trois têtes disposées en triangle, deux d'Octave et une d'Agrippa. R. NEM. Deux crocodiles adossés et opposés.	BR.	12,24. AF.
2794. IMP DIVI F. Mêmes têtes; la nuque d'Agrippa contre-marquée d'une étoile. R. COL NEM. Même type.	BR.	12,86. L. 390	2810. DIVI F. DIVI F. Quatre têtes en sens contraire, le cou d'Auguste surmontant la tête d'Agrippa, le cou d'Agrippa, la tête d'Octave. R. COL NE. Crocodile dont la tête est écrasée.	BR.	12,80. AF.
2795. IMP... IF. Mêmes têtes; queue du crocodile en relief sous le cou d'Agrippa, et lettres CO en sens inverse des têtes. R. COL... Crocodile adossé au palmier; MP et tête d'Octave en sens inverse du crocodile. Pièce surfrappée.	BR.	17,12. L. 391	2811. IMPE DIVI F. Têtes jeunes adossées d'Agrippa, avec la couronne rostrale, et d'Octave, nue. R. COL NEM. Crocodile adossé au palmier.	BR.	9,97. L. 393
2796. IMP.... Têtes jeunes adossées. R. COL N.. Crocodile adossé au palmier orné de bandelettes.	BR.	5,76. L. 392	2812. IMP DIVI F. Têtes jeunes adossées. R. ... NEM. Crocodile adossé au palmier.	BR.	12,61. L. 394
2797. IMP DIVI F. Têtes jeunes adossées d'Agrippa, avec la couronne rostrale, et d'Octave, laurée. R. COL NEM. Crocodile enchainé au palmier.	BR.	12,25. S.	2815. IMP DIVI F. Mêmes têtes entre lesquelles un globule. R. COL NEM. Même type.	BR.	11,68. L. 395
2798. Id.	BR.	11,59. S.	2814. IMP... Têtes jeunes adossées. COL NEM. Crocodile adossé au palmier orné de bandelettes. Fragmenté.	BR.	3,85. L. 396
2799. Id.	BR.	17,30. S.	2815. Sans légende. Mêmes têtes affrontées. R. COL NE. Crocodile adossé au palmier.	BR.	14,65. L. 397
2800. Id.	BR.	16,30. S.	2816. IMP DIVI F. Têtes jeunes et adossées d'Octave et d'Agrippa. R. COL NEM. Crocodile enchainé au palmier orné de bandelettes.	BR.	17,24. L. 398
2801. Id.	BR.	17,00. S.	2817. Id.	BR.	10,26. L. 399
2802. Id.	BR.	13,25. S.	2818. IMP DIVI F PP. Têtes adossées d'Octave et d'Agrippa; l'une laurée, l'autre avec la couronne rostrale; les traits sont plus âgés. R. COL NEM. Crocodile enchainé à un palmier auquel sont appendues une		
2805. Id.	BR.	13,05. AF.			
2804. Id.	BR.	12,90. AF.			
2803. Id.	BR.	12,68. AF.			

2803^{a, b, c, d} Variété - del'ann. vell. del'Esuse -

	Poids. Prov.		Poids. Prov.
couronne et des bandelettes. Deux rejetons partent de la tige. Le flan se prolonge en forme de patte d'animal.	BR. 14,65. S.	sées d'Octave et d'Agrippa, l'une laurée, l'autre avec la couronne rostrale; les traits plus âgés.	
2819. Id. Moins la particularité du flan.	BR. 13,55. S.	R. Même type en creux.	BR. 11,90. L. 205
2820. Id.	BR. 12,50. S.	Id.	BR. 12,95. L. 206
2821. Id.	BR. 13,75. S.	2842. IMP D... PP. Mêmes têtes; contre-marque FAT sur le cou d'Octave.	
2822. Id.	BR. 12,48. S.	R. Fruste.	BR. 11,61. L. 205
2825. Id.	BR. 12,77. S.	2845. IMP DIVI F P P. Mêmes têtes; contre-marque M sur le visage d'Octave.	
2824. Id.	BR. 13,27. S.	R. COL NEM. Crocodile enchaîné au palmier.	BR. 13,50. L. 206
2825. Id. Avec GGL NEM.	BR. 12,70. AF.	2844. IMP DIVI F P P. Mêmes têtes.	
2826. Id. Avec COL NEM.	BR. 12,68. AF.	R. COL NE. Même type. Le crocodile contre-marqué de D C.	BR. 13,05. L. 207
2827. Id.	BR. 12,18. AF.	2845. IMP DIVI F P P. Mêmes têtes.	
2828. Id.	BR. 11,88. AF.	R. COL NEM. Crocodile enchaîné au palmier.	BR. 12,62. L. 208
2829. Id.	BR. 13,00. AF.	2846. IMP DIVI F P P. Mêmes têtes.	
2850. Id.	BR. 13,45. AF.	R. COL NEM. Même type.	BR. 12,49. L. 205
2851. Id.	BR. 13,91. AF.	2847. IMP DIVI F. Têtes jeunes et adossées d'Octave et d'Agrippa, l'une laurée, l'autre avec la couronne rostrale.	
2852. Id.	BR. 13,27. AF.	R. COL NEM. Crocodile enchaîné au palmier auquel sont appendues une couronne et des bandelettes.	BR. 12,26. L. 210
2855. Id.	BR. 12,62. AF.	2848. IMP DIVI ... Têtes adossées d'Agrippa avec la couronne rostrale, et d'Octave avec la couronne de chêne.	
2854. IMP DIVI F P P. Têtes adossées d'Octave et d'Agrippa; les traits plus âgés.		R. COL NEM. Crocodile enchaîné au palmier.	BR. 12,46. L. 209
R. Même type incus.	BR. 12,97. AF.	2849. IMP DIVI F. Mêmes têtes.	
2855. IMP DIVI F P P. Têtes adossées d'Octave et d'Agrippa; les traits plus âgés. FAT en contre-marque sur le cou d'Auguste.		R. COL NEM. Même type.	BR. 13,18. L. 212
R. COL NEM. Crocodile enchaîné au palmier.	BR. 12,35. AF.	2850. IMP DIVI F. Mêmes têtes.	
2856. COL ... Crocodile enchaîné au palmier.		R. COL NE. Même type; le crocodile contre-marqué de SD.	BR. 12,83. L. 215
R. Même type incus.	BR. 12,68. AF.	2851. IMP Mêmes têtes.	
2857. IMP DIVI F P P. Têtes adossées d'Octave et d'Agrippa, l'une laurée, l'autre avec la couronne rostrale; les traits sont plus âgés.		R. COL Même type; même contre-marque.	BR. 12,43. L. 214
R. COL NEM. Crocodile enchaîné à un palmier auquel sont appendues une couronne et des bandelettes. Deux rejetons partent de la tige.	BR. 12,38. L. 209	2852. IMP Mêmes têtes; contre-marque A sur la joue d'Octave.	
2858. Id.	BR. 12,90. L. 204	R. NEM. Crocodile en-	
2859. Id. Le flan se prolonge en forme de patte d'animal.	BR. 20,19. L. 202		
2840. IMP DIVI F P P. Têtes ados-			

R. VII, 2

R. VII, 4

		Poids, Prov.		Poids, Prov.
	chaîné.	BR. 12,42. L. 315	2869.	... DI.. Tête d'Agrippa. R. Même type en creux. Pièce coupée. BR. 5,98. L. 224
2855.	IMP. IMP. Trois têtes adossées; deux d'Octave, une d'Agrippa. R. Fruste.	BR. 12,51. L. 316	2870.	..MP ... I F. Tête d'Octave. R. COL NI.. Moitié de crocodile et tête du palmier. Pièce coupée. BR. 5,45. L. 222
2854.	... DIVI F. Têtes jeunes adossées. R. Usé. Pièce fourrée de fer.	BR. 4,07. S.	2871.	IM ... DI. Tête d'Agrippa. R. ...EM. Tête du crocodile. Pièce coupée. BR. 6,94. L. 223
2855.	IMP Mêmes têtes. R. COLNM. Crocodile adossé au palmier.	BR. 7,66. S.	2872.	... VI F. Tête d'Octave. R. COL... Queue du crocodile et tige du palmier. Pièce coupée. BR. 4,90. L. 224
2856.	DIVI F. Tête d'Octave. R. CO ... Queue de crocodile. Pièce coupée.	BR. 4,15. S.	2875.	IM.. DIV.. P. Tête d'Agrippa. R. COL NEM. Tête du crocodile enchaîné au palmier. Pièce coupée. BR. 6,59. L. 225
2857.	... VI F. Tête d'Octave. R. CO ... Queue de crocodile. Pièce coupée.	BR. 6,50. S.	2874.	...P ... I F. Tête d'Octave. R. COL .. Queue de crocodile. Pièce coupée. BR. 9,53. L. 226
2858.	IM.. DIV. Tête d'Agrippa. R. COL ... Moitié de crocodile. Pièce coupée.	BR. 6,40. S.	2873. I F P. Cou d'Octave. R. Corps du crocodile. Fragment de pièce. BR. 3,22. L. 227
2859. Tête d'Agrippa. R. COL. Queue de crocodile. Pièce coupée.	BR. 4,82. S.	2876.	.. Tête d'Agrippa. R. Fruste. Fragment de pièce. BR. 3,25. L. 228
2860.	..MP .. Tête d'Octave. R. C... Crocodile, moins la tête. Pièce coupée.	BR. 6,54. S.	2877.	Fruste. R. Rejeton de la tige de palmier. Fragment de pièce. BR. 2,74. L. 229
2861.	... IVI F. Tête d'Octave. R... Les deux rejetons. Pièce coupée.	BR. 5,30. S.	ALLOBROGES. (Dauphiné et partie de la Savoie.)	
2862.	IMP ... Tête d'Agrippa. R. CO... Crocodile. Pièce coupée.	BR. 7,91. S.	2878.	Tête d'Apollon à droite. R. Chamois bondissant à droite; dessous, roue perlée; devant, tige. AR. 2,40. S. <i>op VII, 3^e</i>
2865.	L.. DIV.. Tête d'Agrippa. R. Ventre du crocodile. Pièce coupée.	BR. 7,80. S.	2879.	Id. AR. 2,47. S.
2864.	IMP ... Tête d'Agrippa. R. Tête du palmier. Pièce coupée.	BR. 5,05. S.	2880.	Id. AR. 2,47. S.
2863.	IM ... Tête d'Agrippa contre-marquée de DD. R. CO... Queue du crocodile. Pièce coupée.	BR. 5,97. L. 229	2881.	Tête d'Apollon à droite. R. Chamois bondissant à droite; dessous, roue perlée et point centré; devant, tige. AR. 2,53. S.
2866.	... VI F. Tête d'Octave. R. COL ... Moitié de crocodile. Pièce coupée.	BR. 5,91. L. 228	2882.	Tête d'Apollon à droite. R. Chamois bondissant à droite; dessous, roue perlée; devant, tige. AR. 2,44. AF.
2867.	..P ..VIF. P. Tête d'Octave. R. COL ... Moitié de crocodile. Pièce coupée.	BR. 6,08. L. 229	2885.	Id. AR. 2,40. L. 230
2868.	IM.. Tête d'Agrippa. R.. NEM. Tête du crocodile enchaîné au palmier. Pièce coupée.	BR. 5,45. L. 230	2884.	Tête d'Apollon à droite. R. Chamois bondissant à droite; au-dessus, roue perlée; dessous, croix. AR. 1,25. S. <i>op VII, 3^e</i>

2861 ⁶²⁰ = Variété. - Y 1632 -

2878^a Tête d'Apollon à dr. R. Chamois bondissant à dr. N. 19. 90. - N 4187 -

CATALOGUE DES MONNAIES GAULOISES.

63

	Poids.	Prov.		Poids.	Prov.
2883. Tête d'Apollon à droite. R. Chamois bondissant à droite; dessous, rameau.	AR.	2,35. S.	2907. Id.	AR.	2,22. AF.
2886. Id.	AR.	2,07. S.	2908. Id.	AR.	2,20. L. 236
2887. Id.	AR.	2,32. S.	2909. Id.	AR.	2,07. L. 237
2888. Tête d'Apollon à gauche. R. Chamois bondissant à gauche; dessous, rameau; devant, deux petites tiges.	AR.	2,19. S.	2910. Id.	AR.	2,35. L. 238
2889. Id.	AR.	1,98. S.	2911. Id.	AR.	2,33. L. 239
2890. Id.	AR.	2,21. S.			
2891. Id.	AR.	1,90. AF.			
2892. Id.	AR.	2,21. AF.			
2895. Tête d'Apollon à gauche. R. Cheval à gauche; au-dessus, tige.	AR.	2,37. AF.			
2894. Id.	AR.	2,43. AF.			
2895. Id.	AR.	2,37. AF.			
2896. Tête d'Apollon à gauche. R. Chamois bondissant à gauche; dessous, rameau.	AR.	2,10. L. 234			
Lagoy, Notice sur l'attribution de quelques médailles gauloises, n° 5, p. 19.					
M. de Lagoy, lisant AV au revers de notre pièce, à la place où est figuré le symbole, y voyait les initiales du nom d'Avenio. Les monnaies analogues se trouvent assez fréquemment dans le Comtat, et le peuple qui les a fait frapper devait être voisin des Cavares.					
2897. Même tête. R. Chamois courant à gauche; au-dessous, rameau; devant, deux petites tiges.	AR.	2,30. L. 233			
2898. Même tête. R. Chamois courant à gauche; dessous, rameau.	AR.	2,40. L. 233			
2899. Tête d'Apollon à droite. R. Chamois courant à droite; au-dessous, glaive.	AR.	2,30. L. 234			
2900. Id.	AR.	2,32. L. 235			
IANAS					
2901. Tête d'Apollon à gauche. R. IANAS. Cheval à gauche; dessous, roue.	AR.	2,17. S.			
2902. Id. pièce fourrée.	AR.	2,06. S.			
2905. Id.	AR.	2,30. S.			
2904. Id.	AR.	1,97. S.			
2903. Id.	AR.	2,30. AF.			
2906. Id.	AR.	2,23. AF.			

La légende IANAS a été lue FHAI par les anciens auteurs qui n'ont pas tenu compte du trait qui précède la première lettre. Fauris Saint-Vincent regardait ces médailles comme ayant appartenu aux peuples qui habitaient la Provence avant les conquêtes des Romains, et croyait les caractères runiques. Villoison¹ faisait l'attribution à Velia de Lucanie par les raisons suivantes : les caractères FHAI sont grecs, le F est le digamma éolique, fort usité dans la Grande-Grèce. FHAI ou YHAI ont été mis pour YHATTQN, c'est-à-dire de Velie, dont l'ancien nom était Helia avec un H, aspiration qui équivalait au digamma éolique.

Aux objections qui lui sont faites, que les médailles jusqu'ici connues de Velia diffèrent par la forme et la contexture de celles dont il s'agit, et que le P. Magnan n'en rapporte aucune de semblable, Villoison répond que les pièces à légende FHAI sont d'un genre particulier, et beaucoup plus anciennes que toutes celles jusqu'ici connues de Velia. On trouve à Aix, ou aux environs, ces pièces de Velia, dont les habitants avaient une origine commune, des relations fréquentes, et un commerce suivi avec les Marseillais.

Millin² pense avec Villoison que les caractères sont grecs et non runiques, comme le voulait Fauris Saint-Vincent. La première lettre est encore le digamma éolique, mais Millin ne croit pas pour cela devoir attribuer, ainsi que Villoison, ces médailles à Velia.

Le style, le type et la légende doivent faire refuser ces médailles à Velia. Le digamma sur ces pièces est une simple aspiration, et ne peut avoir la valeur du V romain. FHA, FHAI sont là, non pour FHATA, Velia, mais pour FHAIΣ, Elis, ou FHAEIA, l'Elide. Velia s'écrivait par un E, et non par une H; le nom de l'Elide s'écrivait au contraire par une H, HAIΣ, et cette H peut être précédée du digamma éolique ayant la valeur de l'esprit doux. Enfin ces médailles ont été frappées par les Gaulois, à l'imitation de celles de l'Elide, ce qui ne peut surprendre, si l'on songe aux imitations gauloises des pièces de Thasos, Maronée et autres.

Duchalais³ fait observer que les drachmes où on lit SENAS ne peuvent non plus être rangées aux Samnagenses, et sont imitées des pièces romaines de la Campanie. Il y a, en Italie, une ville nommée Sena Gallica, aujourd'hui Sinigaglia, et c'est à cette ville que Duchalais propose d'attribuer nos médailles.

¹ *Magasin encyclopédique*, ann. V, t. III, p. 369.

² Lettre de C. Millin au C. Fauris Saint-Vincent, sur les médailles attribuées, par le C. Villoison, à Velia.

³ *Description des médailles gauloises*, p. 167.

Allobroges (cf ci-dessus)
Vienne

M. François Lenormant¹ rapporte les inscriptions SE-NAS, IANKOVESI, KASIOS à l'alphabet nord-étrusque, et croit devoir supposer, d'après les provenances de ces monnaies, qu'on découvre habituellement dans les parties de la Provence voisines des Alpes et dans le Comtat, que le peuple qui les frappa habitait le revers occidental de la grande chaîne qui nous sépare de l'Italie.
Bouteroue², le premier, avait lu EHVS ou HESVS, nom de Mars, adoré par les Gaulois.

ALLOBROGES.

Poids. Prov.

2912. Tête d'Apollon à gauche.
R. Hippocampe à gauche.
1/4 de statère. OR. 1,65. S.
2915. Tête casquée à droite.
R. Hippocampe à droite. AR. 2,32. S.
2914. Id. AR. 2,38. S.
2913. Id. AR. 2,43. S.
2916. Id. AR. 2,35. S.
2917. Id. AR. 2,48. AF.
2918. MAGVS. Tête de Pallas à droite.
R. Hippocampe à droite. AR. 2,39. L. 340

Lagoy, *Rev. numism. franç.*, 1840, p. 16.

M. de Lagoy, qui tenait cette médaille de Millingen, rapprochait la légende MAGVS de celle HERCVLI MAGVSANO qu'on lit au revers des pièces de Postume et sur des inscriptions lapidaires.

MAGVS et MAGVSANVS doivent avoir une même origine. Magusanus est un nom de lieu où Hercule était particulièrement honoré. L'idée du P. Hardouin, voulant y reconnaître Magusa d'Ethiopie, a été réfutée par Eckhel. Les monnaies de Postume ont été frappées dans le nord de la Gaule, et les inscriptions ont été découvertes dans la Batavie; c'est en conséquence dans cette partie de territoire que M. de Lagoy cherchait la position de Magusa.

Il existe des médailles gauloises, sans légende et aux mêmes types, qui ont été trouvées dans le midi de la Gaule. M. de Lagoy en convient et ajoute que ce gisement ne vient pas à l'appui de l'attribution à Magusa des Bataves, de la médaille avec légende dont la fabrique n'est pas exactement semblable à celle des anépigraphes. A ceci, il suffit de répondre que la légende MAGVS a été burinée après coup dans le champ d'une pièce sans légende comme celles qui précèdent, et que, par conséquent, l'attribution de M. de Lagoy ne peut se soutenir.

2919. Tête de Pallas à droite.
R. Hippocampe à droite. AR. 2,33. L. 84
2920. Id. AR. 2,38. L. 842

¹ *Revue numismatique française*, 1860, p. 375.

² BOUTIEROUE, *Recherches curieuses des monnoyes de France*, n° 41.

2921. Id. AR. 2,34. L. 843
2922. Id. Pièce fourrée. AR. 1,99. L. 244
2925. Tête de Pallas à gauche.
R. Hippocampe à gauche. AR. 2,39. S. (P.VII), 4
2924. Id. AR. 2,36. S.
2925. Id. AR. 2,28. AF.
2926. Id. AR. 2,37. L. 245
2927. Id. AR. 2,31. L. 245
2928. Id. AR. 2,32. L. 247
2929. Id. AR. 2,36. L. 248
2950. Id. Pièce fourrée. AR. 1,47. L. 249
2951. Id. Id. AR. 1,70. L. 250
2952. Id. AR. 2,33. L. 250
2955. Id. AR. 2,34. L. 251
2954. Tête de Pallas à droite.
R. Hippocampe à gauche.
Pièce fourrée. AR. 1,89. L. 252
2953. Tête barbare à gauche.
R. Hippocampe à droite. Potin. 3,50. S. (P.VII), 5
2956. Id. Potin. 4,65. S.
2957. Id. Potin. 4,00. S.

Cinquante-neuf exemplaires trouvés au mont Beauvray.
A. de Barthélemy, *Études sur les monnaies antiques recueillies au mont Beauvray*, pl. 1, 7. (*Rev. arch.*)

VIENNA COL. (Vienne, Isère).

2958. IMP CAESAR DIVI F. DIVI IVLII. Têtes nues et adossées de César et d'Octave. Même légende sur les monnaies de COPIA.
R. CIV. Proue de vaisseau. BR. 19,15. S.
2959. Id. BR. 19,75. S.
2940. Id. BR. 19,90. S.
2941. Id. Mauvaise conservation. BR. 18,06. S.
2942. Id. BR. 19,30. AF.
2945. Id. BR. 19,90. AF. (P.VII), 8
2944. Id. BR. 19,28. AF.
2943. Id. BR. 20,00. L.
2946. Id. CAESAR DIVI IVLII. BR. 10,70. L. 245
2947. IMP DIVI F. Têtes nues et adossées d'Octave et d'Agrippa.
R. Proue de vaisseau. Au-dessus, disque dans un cercle. BR. 19,08. L. 256
2948. CAESAR. Tête nue d'Octave, à droite. Tête de bouc en contre-marque sur le cou.
R. CIV. Proue. BR. 17,54. L. 257

2918^a A N A Buste casqué à droite avec collier de perles, derrière étoile, Allobroges. AR. 2,18
R/ A D II Hippocampe à dr. Blanchet, *Traité*, p. 219. Ex. Coll. Changarnier (1872/1300)
(Blanchet cite cette variante sous MACO et écrit: "M. A. Changarnier qui possède cette pièce, lit au droit A MACOS et m'écrivit que le revers porte les lettres A D II") Cet exemplaire est le n° 204 de la vente publique du 47 du 30 nov-1^{er} déc 1872, Monnaies et Médailles S.A. Bâle.

2943¹²⁴ (R965)

2944^a Variété.

2948¹ - 15gn.49 (R965)

2949¹ 21p.12 (R965) - 2949² 18p.22 (in proven.) - 2949³ 17p.20 (in proven.) - 2949⁴ 16p.47 (in proven.)

2953 suiv - Cf. 2318 suiv

2955^a tête à droite, deux mèches de cheveux terminées par un globule. R. Croix cantonnée d'un globule cant. de quatre croissants. R. 16 mm.
L 3309.

2960^a tête à gauche imberbe. R. Croix cant. de quatre croissants, dont l'un recouvre un torques. R. 16 mm.
L 3305

2960^b tête à droite imberbe. R. Croix cant. de trois croissants dont l'un recouvre cinq petits points, un autre le torques, et deux symboles indéterminés (ANIDA).
L 3308

2986^a Id. AR.

Volca Tectosages (imit. de Rhoda)

Monnaies à la croix

CATALOGUE DES MONNAIES GAULOISES.

	Poids. Proc.		Poids. Proc.
2949. CAESAR. Tête nue d'Octave à droite. R. Proue mâtée. BR. 15,12. L. 358		2964. Tête informe. R. Croix cantonnée de quatre croissants, dont l'un recouvre un torques. AR. 3,44. S.	
2950. L. DIVL... Tête de César. R. CIV. Proue. Pièce coupée. BR. 8,85. S.		2965. Id. AR. 3,35. S.	
2951. L... DIV... Tête de César. R. . V. Proue. Pièce coupée. BR. 6,58. S.		2966. Id. AR. 3,45. S.	
2952. M... R. . IV. Mât. Fragment de pièce. BR. 3,57. L. 259		2967. Id. AR. 3,47. S.	
VOLCA TECTOSAGES.			
1 ^{re} SÉRIE. — La croix cantonnée de quatre croissants, dont l'un surmonte un torques.			
Cf. La Saussaye, <i>Monnaies anépigraques des Volca Tectosages</i> , <i>Revue numismatique française</i> , 1866, page 389.			
Saulcy, <i>Monnaies gauloises, dites à la croix ou à la roue</i> , <i>Revue numismatique française</i> , 1867, page 1.			
2955. Tête à droite. R. Croix cantonnée de quatre croissants, dont l'un recouvre un torques. AR. 3,31. S.		2974. Tête à droite. R. Croix cantonnée de trois points et d'un anneau recouverts par des croissants. AR. 3,32. S.	
2954. Id. La tête avec quatre grandes mèches de cheveux. AR. 3,38. S.	Pl. VIII, 7 ^e	2972. Id. AR. 3,45. S.	
2955. Id. Même remarque. AR. 3,36. S.		2975. Id. AR. 3,45. S.	
2956. Tête imberbe à gauche. R. Croix cantonnée de quatre croissants, dont l'un recouvre un torques. AR. 3,62. AF.	Pl. VIII, 7 ^e	2974. Id. AR. 2,32. S.	
2957. Tête à gauche. R. Croix cantonnée de quatre croissants, d'un œil et d'une oreille. AR. 3,30. AF.	Pl. VIII, 7 ^e	2975. Tête à droite. R. Croix cantonnée de quatre croissants recouvrant trois points et un anneau avec point. AR. 2,92. S.	Pl. VIII, 8 ^e
2958. Tête légèrement barbue, tournée à gauche. R. Croix cantonnée de quatre croissants, dont l'un recouvre un torques. AR. 3,22. S.		2 ^{me} SÉRIE b. — Tête de nègre.	
2959. Id. AR. 3,62. S.		2976. Tête de nègre à gauche. R. Croix cantonnée de quatre croissants recouvrant trois points et un anneau. AR. 2,63. S.	Pl. VIII, 8 ^e
2960. Id. AR. 3,47. S.		2977. Id. AR. 2,40. AF.	
2961. Tête imberbe à gauche. R. Croix cantonnée de quatre croissants, dont l'un recouvre un torques. AR. 3,39. S.		2978. Id. AR. 2,80. AF.	
2962. Id. AR. 3,51. S.		2979. Id. AR. 2,65. AF.	
2965. Tête grossière à gauche. R. Croix cantonnée de quatre croissants et d'un point centré. AR. 3,53. S.		2980. Id. AR. 2,52. AF.	
		2981. Id. AR. 2,17. AF.	
		2982. Id. AR. 2,13. S.	
		2985. Id. Pièce fourrée. AR. 2,31. S.	
		2984. Id. AR. 3,20. S.	
		2985. Id. AR. 3,27. S.	
		2986. Id. AR. 2,55. S.	Pl. VIII, 8 ^e
		2987. Id. Pièce fourrée. AR. 1,83. S.	
		2988. Id. AR. 3,22. S.	
		2989. Id. Sorte de lingot carré. AR. 3,27. S.	
		2990. Id. AR. 2,45. S.	

		Poids.	Prov.
2991.	Id.	AR.	3,75. S.
2992.	Id.	AR.	2,57. S.
2995.	Id.	AR.	2,39. S.
2994.	Id.	AR.	2,36. S.
2993.	Id.	AR.	3,18. S.
2996.	Id.	AR.	3,59. S.
2997.	Id.	AR.	3,20. S.
2998.	Id.	AR.	3,28. S.
2999.	Id.	AR.	3,33. S.
5000.	Id.	AR.	3,39. S.
5001.	Id.	AR.	3,22. S.
5002.	Id.	AR.	3,38. S.
5005.	Id.	AR.	3,32. S.
5004.	Id.	AR.	2,36. S.
5005.	Id.	AR.	1,54. S.
5006.	Id.	AR.	2,20. L. 165
5007.	Id.	AR.	2,87. L. 161
5008.	Id. Flan écrasé.	AR.	2,45. L. 162
5009.	Id.	AR.	2,17. S.
5010.	Tête informe. R. Croix cantonnée de quatre croissants recouvrant quatre points.	AR.	3,62. S.
5011.	Id.	AR.	3,43. S.
5012.	Id.	AR.	3,32. S.
5015.	Id.	AR.	3,25. S.
5014.	Tête à gauche. R. Croix cantonnée de quatre croissants recouvrant trois points, un à un, et deux autres points.	AR.	3,55. S.
5015.	Tête à gauche. R. Croix cantonnée d'un point centré, d'un autre point centré et d'un besant, d'un point recouvert d'un croissant, d'un S.	AR.	2,30. S.
5016.	Tête à gauche. R. Croix cantonnée d'un S, d'un anneau et d'un croissant, d'un point centré au-dessous duquel un point relié par un trait, d'un point surmonté d'un croissant.	AR.	2,95. AF.
5017.	Id.	AR.	3,02. AF.
5018.	Id.	AR.	2,83. S.
5019.	Id.	AR.	2,92. S.
5020.	Id.	AR.	3,19. L. 165

SÉRIE ATTRIBUÉE AUX SOTIATES PAR LE BARON DE CRAZANNES.

		Poids.	Prov.
5021.	Tête de nègre à gauche. R. Croix cantonnée d'un S, d'un anneau et d'un croissant, d'une ligne de trois besants reliés par un trait, d'un besant et d'un croissant.	AR.	2,58. S. 2
5022.	Tête à gauche. R. Croix cantonnée d'un S, d'un besant et d'un croissant, d'une ligne de trois besants reliés par un trait, d'un besant et d'un croissant.	AR.	2,42. AF.
5025.	Id.	AR.	2,56. AF.
5024.	Tête de nègre à gauche. R. Croix cantonnée d'un S, d'un anneau et d'un croissant, d'une ligne de trois besants reliés par un trait, d'un besant et d'un croissant.	AR.	3,21. S.
5023.	Id.	AR.	2,58. S. ?
5026.	Id.	AR.	2,65. S.
5027.	Id.	AR.	3,30. S.
5028.	Id.	AR.	3,33. S.
5029.	Id.	AR.	3,23. S.
5050.	Id.	AR.	2,95. S.
5051.	Id.	AR.	3,35. S.
5052.	Id.	AR.	3,45. S.
5055.	Id.	AR.	3,43. S.
5054.	Id.	AR.	3,39. S.
5053.	Id.	AR.	2,90. S.
5056.	Id.	AR.	3,22. S.
5057.	Id.	AR.	3,27. S.
5058.	Id.	AR.	3,15. S.
5059.	Id.	AR.	2,75. S.
5040.	Id.	AR.	2,85. S.
5041.	Id.	AR.	2,41. S.
5042.	Id. Pièce fourrée.	AR.	1,54. S.
5045.	Id.	AR.	2,59. S.
5044.	Id.	AR.	2,92. S.
5043.	Id.	AR.	3,23. S.
5046.	Id.	AR.	3,15. S.
5047.	Id.	AR.	3,35. S.
5048.	Id.	AR.	2,93. S.
5049.	Id.	AR.	1,25. S.

3009^a Variante de type (dirigé n° 2976) — — B 2246 —

no 3558^b 3015^a Tête gauche. R. Croix cantonnée de quatre points et des caractères suivants Reporté au n° 3558^b
 PK | OA | SN | UN — AR — — M 2997 —
 no 3558^c 3015^b Variante. D'ailleurs, on ne voit plus guère quels chemins — Lij. moins complète — AR Reporté au n° 3558^c

3016^{alt} Variante — — B 2245 — et 2244 —

3020^a Tête barbare à g. La chevelure disposée en grandes mèches. R. Croix saillant le champ
 cantonnée de quatre globules. — M 8109 —

3020^b Tête de la m. de Rhoda. Type méconnaisable. R. Quatre arcs de cercle autour d'un point central, de l'absence de la rose. AR 19 mm.
 L 3312.

3020^c Tête méconnaisable R. même type — — F 3203 —

Pl. VIII, 9^e

Pl. VIII, 9^e

CATALOGUE DES MONNAIES GAULOISES.

3104^a Variété de 3104; deux des bras de la croix sont doublés. R 16 mm.
L 3304.

		Poids. Prov.		Poids. Prov.	
5050.	Id.	AR. 3,25. L. 263	5090.	Id.	AR. 3,25. S.
5051.	Id.	AR. 3,29. L. 264	5091.	Id.	AR. 3,13. S.
SÉRIE AVEC LA HACHE.					
5052.	Tête informe. R. Croix cantonnée de trois besants et d'une hache.	AR. 3,52. S.	5092.	Id.	AR. 3,15. S.
5053.	Tête à droite. R. Croix cantonnée de trois besants et d'une hache.	AR. 3,35. S.	5095.	Id.	AR. 3,50. S.
5054.	Id.	AR. 3,40. S.	5094.	Id.	AR. 3,40. S.
5055.	Id.	AR. 3,41. S.	5093.	Id.	AR. 3,36. S.
5056.	Id.	AR. 3,42. S.	5096.	Id.	AR. 3,30. S.
5057.	Id.	AR. 3,42. S.	5097.	Id.	AR. 3,44. S.
5058.	Id.	AR. 3,41. S.	5098.	Id.	AR. 3,20. S.
5059.	Id.	AR. 3,06. S.	5099.	Id.	AR. 3,07. S.
5060.	Id.	AR. 3,02. S.	5100.	Id.	AR. 3,31. S.
5061.	Id.	AR. 3,34. S.	5101.	Id.	AR. 3,38. S.
5062.	Id.	AR. 3,27. S.	5102.	Id.	AR. 2,84. S.
5065.	Id.	AR. 3,15. S.	5105.	Tête à gauche; devant, deux poissons. R. Croix cantonnée de quatre points et d'une hache.	AR. 3,62. S.
5064.	Id.	AR. 3,30. S.	5104.	Même tête. R. Croix cantonnée de trois points et d'une hache.	AR. 3,45. AF.
5063.	Id.	AR. 3,31. S.	5103.	Tête à gauche. R. Croix cantonnée de trois points, d'une hache et d'un point.	AR. 3,30. AF.
5066.	Id.	AR. 3,50. S.	5106.	Tête à gauche; devant, deux poissons. R. Croix cantonnée de trois points et d'une hache.	AR. 2,90. L. 264
5067.	Id.	AR. 3,42. S.	TOLOSATES (pièces prototypes).		
5068.	Id.	AR. 3,32. S.	5107.	Tête de femme à droite; de- vant, deux poissons figurés par un rameau à deux feuilles. R. Croix cantonnée de quatre croissants en forme de ha- ricots, de deux billettes, d'une hache et d'une oreille.	AR. 2,70. S.
5069.	Id.	AR. 2,77. S.	5108.	Même tête. R. Croix cantonnée de quatre croissants en forme de ha- ricots, d'une oreille, d'un œil, d'une billette, d'une hache.	AR. 3,50. AF.
5070.	Id.	AR. 3,42. S.	5109.	Tête de femme à gauche; devant, deux poissons. R. Croix cantonnée de quatre croissants, d'une hache, d'un œil, d'une oreille, de quatre points.	AR. 3,40. S.
5071.	Id.	AR. 3,47. S.	5110.	Id.	AR. 3,52. S.
5072.	Id.	AR. 3,11. S.			
5075.	Id.	AR. 3,42. S.			
5074.	Id.	AR. 3,37. S.			
5073.	Id.	AR. 3,25. S.			
5076.	Id.	AR. 3,40. S.			
5077.	Id.	AR. 3,18. L. 266			
5078.	Tête à gauche. R. Croix cantonnée de trois besants et d'une hache.	AR. 3,64. S.			
5079.	Id.	AR. 3,52. S.			
5080.	Id.	AR. 3,48. S.			
5081.	Id.	AR. 3,55. S.			
5082.	Id.	AR. 3,21. S.			
5085.	Id.	AR. 3,27. S.			
5084.	Id.	AR. 3,12. S.			
5083.	Id.	AR. 3,27. S.			
5086.	Id.	AR. 3,37. S.			
5087.	Id.	AR. 3,17. S.			
5088.	Id.	AR. 3,38. S.			
5089.	Id.	AR. 3,30. S.			

R. VIII, 9^o

R. IX, 2^o

R. IX, 2^o

Pl. IX, 2^e

	Poids.	Prov.
5111. Id. L'oreille se trouve disposée à la place des quatre points, dans le canton de la croix.	AR.	3,53. S.
5112. Tête de femme à gauche; devant, deux feuilles réunies par une tige. R. Croix cantonnée de quatre croissants, d'une oreille, d'une hache.	AR.	3,30. L. 268
TOSLOSATES.		
5115. Tête fruste. R. Croix cantonnée de deux olives, un anneau elliptique, une hache, recouverts par des croissants.	AR.	3,59. S.
5114. Id.	AR.	3,59. S.
5113. Tête de femme à gauche; devant la bouche, un rameau à deux feuilles. Les cheveux, ramenés en arrière, sont relevés et liés à leur extrémité. R. Croix cantonnée de deux olives, un anneau, une hache, recouverts par des croissants.	AR.	3,35. S.
5116. Tête de femme à gauche; devant la bouche, deux poissons. R. Croix cantonnée de deux olives, un anneau, une hache, recouverts par des croissants.	AR.	3,51. AF.
5117. Id.	AR.	3,58. S.
5118. Id.	AR.	3,58. S.
5119. Id.	AR.	3,50. S.
5120. Id.	AR.	3,47. S.
5121. Id.	AR.	3,45. S.
5122. Id.	AR.	3,43. S.
5125. Id.	AR.	3,42. S.
5124. Id.	AR.	3,42. S.
5123. Id.	AR.	3,41. S.
5126. Id.	AR.	3,40. S.
5127. Id.	AR.	3,40. S.
5128. Id.	AR.	3,38. S.
5129. Id.	AR.	3,35. S.
5150. Id.	AR.	3,35. S.
5151. Id.	AR.	3,30. S.
5152. Id.	AR.	3,29. S.

Pl. IX, 3^e

	Poids.	Prov.
5155. Id.	AR.	3,21. S.
5154. Id.	AR.	3,17. S.
5153. Id.	AR.	3,15. S.
5156. Id.	AR.	3,20. S.
5157. Id.	AR.	3,19. S.
5158. Id.	AR.	2,75. S.
5159. Id.	AR.	2,67. S.
5140. Id.	AR.	3,45. AF.
5141. Id.	AR.	2,83. AF.
5142. Id. Pièce fourrée.	AR.	2,06. AF.
5143. Id.	AR.	2,55. AF.
5144. Id.	AR.	2,71. AF.
5145. Id.	AR.	2,28. AF.
5146. Id.	AR.	1,71. AF.
5147. Id.	AR.	2,32. AF.
5148. Id.	AR.	2,52. AF.
5149. Id.	AR.	2,83. AF.
5150. Id.	AR.	2,81. AF.
5151. Id.	AR.	1,96. AF.
5152. Id.	AR.	3,03. AF.
5155. Id.	AR.	2,57. AF.
5154. Id.	AR.	3,00. AF.
5153. Id.	AR.	1,95. AF.
5156. Id.	AR.	3,51. L. 163
5157. Id.	AR.	3,20. L. 170
5158. Id.	AR.	3,38. L. 171
5159. Id.	AR.	2,75. L. 172
5160. Id.	AR.	2,86. L. 173
5161. Id.	AR.	2,65. L. 174
5162. Id.	AR.	1,70. L. 175
5165. Id.	AR.	1,54. L. 176
5164. Id.	AR.	2,90. L. 177
5163. Id.	AR.	2,62. S.
5166. Id.	AR.	2,60. S.
5167. Id.	AR.	2,48. S.
5168. Id.	AR.	2,00. S.
5169. Id.	AR.	2,05. S.
5170. Id.	AR.	1,93. AF.
5171. Tête à gauche. R. Croix cantonnée de deux olives, un anneau, une hache, recouverts par des croissants.	AR.	1,22. AF.
5172. Id.	AR.	1,04. AF.
5175. Id.	AR.	1,60. AF.
5174. Tête de femme à gauche. R. Croix cantonnée d'une hache, d'une olive, d'un		

3180^a tête à gauche, barbe; derrière  figurant la chevelure. R. Croix cant. d'une hache, d'une olive (annelé par un croissant), ^{reunite par un croissant} plus deux autres compartiments rognés. R. - M 7439 -

3204^a Variété. AR. Et (L'Écluse) 1756.

~~3204~~ 3204 cf. Sandrelemy pl. 23, n° 31

3217^a Anneaux outersades (dégénération de la tête). R. Croix cant. de deux feuilles, hache (A) et torques (?). M 8058

3224^a tête à g. R. Croix cantonnée d'une hache, d'un fleur à quatre pétales (quatre feuilles), d'une cerise perlée et d'une grenade. M 7437.

3224^b tête à g. R. Croix cantonnée d'une hache, d'une grenade, d'un quart de feuille et d'un cercle centré d'une étoile. M 7438.

Volée rectangulaire (Volusato)

Monnaies à la croix

CATALOGUE DES MONNAIES GAULOISES.

	Poids. Prov.		Poids. Prov.
annelet, d'une olive, recouverts par des croissants. Pièce fourrée.	AR. 2,01. AF.	5198. Id.	AR. 3,02. S.
5175. Id.	AR. 2,20. AF.	5199. Id.	AR. 3,19. S.
5176. Id. Pièce fourrée.	AR. 2,41. AF.	5200. Id.	AR. 3,50. L. 272
5177. Id. Id.	AR. 1,74. AF.	5201. Id.	AR. 2,32. L. 273
5178. Id.	AR. 1,90. AF.	5202. Id.	AR. 2,77. L. 281
5179. Id.	AR. 2,72. AF.	SÉRIE C.	
5180. Id. Pièce fourrée.	AR. 2,01. AF.	5205. Tête à gauche, avec une bulle suspendue au cou par un collier.	
5181. Tête de femme à gauche; devant la bouche, deux poissons.		R. Croix cantonnée d'une hache, d'une rose, d'une fleur à quatre pétales, d'un pavot (ou ail)	
R. Croix cantonnée d'une hache, d'une olive, d'un anneau, d'une olive, recouverts par des croissants. Plomb.	10,69. AF.	AR. 3,35. S.	pp. X, 3 ^e
5182. Tête à droite; devant la bouche, fleuron.		5204. Id.	AR. 2,97. S. pp. IX et X, 5 et 5 ^e capdenac
R. Croix cantonnée d'une hache et de trois points recouverts d'un croissant.	AR. 3,37. S.	5205. Id.	AR. 2,49. S.
SÉRIE A.		5206. Id.	AR. 3,04. S.
5185. Tête à gauche, léger filet de barbe; devant la bouche, rameau à deux feuilles.		5207. Id.	AR. 3,35. S.
R. Croix cantonnée d'une hache, d'une fleur dans un cercle, d'une fleur et d'une roue.	AR. 3,42. S.	5208. Id.	AR. 2,85. S.
5184. Id.	AR. 3,25. S.	5209. Id.	AR. 3,47. S.
5185. Id.	AR. 3,20. S.	5210. Id.	AR. 3,08. S.
5186. Id.	AR. 2,92. S.	5211. Id.	AR. 3,32. S.
5187. Id.	AR. 2,22. S.	5212. Id.	AR. 3,25. S.
5188. Id.	AR. 3,46. S.	5215. Id.	AR. 3,67. S.
5189. Id.	AR. 3,19. S.	5214. Id.	AR. 3,38. S.
5190. Id.	AR. 3,06. S.	5215. Id.	AR. 3,50. S.
5191. Id.	AR. 3,61. S.	5216. Id.	AR. 3,07. S.
5192. Id.	AR. 3,16. S.	5217. Id.	AR. 3,20. L. 282
5193. Id.	AR. 2,29. L. 279	SÉRIE D.	
SÉRIE B.		5218. Tête à gauche, avec la bulle pendue au cou.	
5194. Tête à gauche, léger filet de barbe; devant la bouche, rameau à deux feuilles.		R. Croix cantonnée d'une hache, d'une fleur à quatre pétales, d'un pavot, d'une couronne.	
R. Croix cantonnée d'une hache, d'une fleur, d'une roue, d'une fleur.	AR. 3,10. S.	AR. 3,08. S.	
5195. Id.	AR. 3,02. S.	5219. Id.	AR. 3,23. S.
5196. Id.	AR. 3,23. S.	5220. Id.	AR. 3,19. S.
5197. Id.	AR. 3,27. S.	5221. Id.	AR. 2,97. S.
		5222. Id.	AR. 3,07. S.
		5225. Id.	AR. 3,17. S.
		5224. Id.	AR. 3,16. S.
		SÉRIE E.	
		5225. Tête à gauche.	
		R. Croix cantonnée d'une hache, d'une croix dégénérescence de la fleur à quatre pétales, d'un bouton de fleur, d'une couronne.	
		AR. 2,90. S.	
		5226. Id.	AR. 2,97. S.

	Poids. Prov.		Poids. Prov.
5227. Id.	AR. 2,78. S.	R. Croix cantonnée d'une hache, d'un anneaulet surmonté d'un croissant et de deux olives avec croissant.	AR. 3,15. S.
5228. Tête à gauche. R. Croix cantonnée d'un pavot et d'une croix. Exemplaire incomplet.	AR. 3,29. S.	5230. Id.	AR. 2,51. S.
5229. Lisse. R. Croix cantonnée d'une hache et d'un pavot. Exemplaire incomplet.	AR. 3,30. S.	5231. Id.	AR. 2,65. S.
5250. Tête à gauche. R. Croix cantonnée d'une hache, d'un anneaulet surmonté d'un croissant, d'une olive avec croissant, d'une autre olive aussi avec croissant.	AR. 3,45. S.	5252. Tête à gauche; derrière, trépied. R. Croix cantonnées de deux olives surmontées d'un croissant. Exemplaire incomplet.	AR. 3,02. S.
5251. Id.	AR. 3,48. S.	5255. Tête à gauche; derrière, trépied. R. Croix cantonnée de deux haches et de deux olives surmontées d'un croissant.	AR. 2,95. S.
5252. Id.	AR. 3,41. S.	5254. Tête de femme à gauche. R. Croix cantonnée de deux haches, un anneaulet, une olive, recouverts par des croissants.	AR. 2,50. AF. <i>PP IX, 3</i>
5255. Id.	AR. 3,42. S.	5253. Id.	AR. 3,00. AF.
5254. Id.	AR. 3,01. S.	5236. Tête informe, R. Croix cantonnée de deux haches, un anneaulet, une olive.	AR. 2,85. L. <i>223</i>
5253. Id.	AR. 2,35. S.	5237. Tête barbare à gauche; devant la bouche, deux poissons. R. Croix cantonnée de deux haches, un anneaulet, une olive.	AR. 2,86. L. <i>224</i>
5256. Id.	AR. 2,14. S.	5238. Tête à gauche figurée par un triangle renfermant un point; devant la face, une accolade en forme d'arc. R. Croix cantonnée d'une hache et de trois points.	AR. 3,35. S. <i>PP IX, 3</i>
5257. Id.	AR. 2,04. S.	5239. Tête à gauche figurée par un simple triangle renfermant un point; devant la face, une accolade en forme d'arc. R. Croix cantonnée d'une hache, d'un point, d'un croissant dont les cornes sont tournées à l'extérieur avec un gros point dedans et un petit au-dessous, et d'un autre point.	AR. 2,49. AF.
5258. Id.	AR. 1,73. S.	5260. Id.	AR. 3,20. S.
5259. Id.	AR. 1,98. S.	5261. Id.	AR. 3,35. S.
5240. Id. Avec la hache dans le canton de l'olive. Pièce fourrée.	AR. 1,72. S.	5262. Id.	AR. 3,32. S.
5241. Tête barbare. R. Croix cantonnée d'une hache et d'un anneaulet surmonté d'un croissant.	AR. 2,75. S.		
5242. Id.	AR. 2,23. S.		
5245. Tête à gauche. R. Croix cantonnée d'une hache, d'une olive surmontée d'un croissant, d'un anneaulet et d'une olive avec le croissant.	AR. 3,30. S.		
5244. Id.	AR. 2,10. S.		
5246. Id.	AR. 1,92. S.		
5246. Id.	AR. 1,10. S.		
5247. Id.	AR. 2,21. S.		
5248. Tête à gauche. R. Croix cantonnée d'une hache, d'un anneaulet avec croissant, d'une olive et d'un anneaulet avec croissant. Pièce fourrée.	AR. 2,80. S.		
5249. Tête à gauche; derrière, un trépied.			

Capdenac

5239^a tête fig., très défigurée. R. Croix cantonnée d'une hache, de deux olives et d'un anneaulet, les olives et l'anneaulet surmontés chacun d'un croissant. A B 2248

Capdenac, Barthelémy, 34, n° 1.

3271. Capdenac - Bantre l'ennuy pl. 23, n° 14

3297th. Tête à gauche, les cheveux entortillés, amulettes sous le menton.

R. Croix cant. d'une hache, d'une torques, d'une rose, d'une olive.

L 3310. AR

Volx Cersanges
(Colosates)

Monnaie la Croix

CATALOGUE DES MONNAIES GAULOISES.

71

		Poids. Prov.		Poids. Prov.
5265.	Id.	AR. 3,37. S.		
5264.	Id.	AR. 3,12. S.		
5265.	Id. Moins l'accolade.	AR. 3,51. S.		
5266.	Id.	AR. 3,40. S.		
5267.	Id.	AR. 3,40. S.		
5268.	Id.	AR. 3,33. S.		
5269.	Id.	AR. 3,27. S.		
5270.	Id.	AR. 3,27. S.		
5271.	Id. Capdenac	AR. 2,90. S.		
5272.	Id.	AR. 2,87. S.		
5275.	Id.	AR. 1,92. S.		
5274.	Id. Avec la tête deux fois répétée.	AR. 3,07. S.		
5273.	Id. Id.	AR. 3,40. S.		
5276.	Id. Id.	AR. 2,05. S.		
5277.	Tête figurée par un triangle. R. Croix cantonnée de la hache, d'un point, d'un autre point, d'un croissant avec cornes à l'extérieur, avec gros points dedans et petit au-dessous.	AR. 3,37. S.		
5278.	Id.	AR. 3,43. S.		
5279.	Id.	AR. 3,37. S.		
5280.	Id.	AR. 3,25. S.		
5281.	Id.	AR. 3,25. S.		
5282.	Id.	AR. 3,29. S.		
5285.	Id.	AR. 3,18. S.		
5284.	Id.	AR. 3,02. S.		
5285.	Id. La tête avec l'accolade.	AR. 3,33. S.		
5286.	Id. Id.	AR. 3,36. S.		
5287.	Id. Id.	AR. 3,30. S.		
5288.	Id. Id.	AR. 3,25. S.		
5289.	Id. Id.	AR. 2,25. S.		
5290.	Id. Id.	AR. 2,20. S.		
5291.	Tête figurée par un triangle. R. Croix cantonnée de la hache, d'un point, d'un autre point, d'un croissant avec cornes à l'extérieur, avec gros point dedans.	AR. 3,16. L. 225		
5292.	Tête à gauche, figurée par un simple triangle renfermant un point; devant la face, une accolade. R. Croix cantonnée d'une hache, d'un point, d'un croissant dont les cornes sont tournées à l'extérieur			
	avec un gros point dedans et un petit au-dessous, et d'un autre point.	AR. 3,30. L. 225		
5295.	Tête à gauche, léger filet de barbe. R. Croix cantonnée d'une hache, d'une fleur, d'un torques, d'une fleur.	AR. 3,40. S.		
5294.	Id.	AR. 3,17. S.		
5295.	Id.	AR. 3,10. S.		
5296.	Id.	AR. 3,00. S.		
5297.	Id.	AR. 3,34. S.		
5298.	Tête à gauche, léger filet de barbe. R. Croix cantonnée de la hache, d'un point dans un cercle de grénétis, d'un triskèle, d'un point dans le cercle de grénétis.	AR. 3,32. S.		
5299.	Id.	AR. 3,29. S.		
5500.	Tête imberbe à droite. R. Croix cantonnée de la hache, d'un point dans un cercle de grénétis, d'un triskèle, d'un point dans le cercle de grénétis.	AR. 3,25. S.		
5501.	Tête imberbe à droite. R. Croix cantonnée d'une hache, d'un point, d'un triskèle, d'un point.	AR. 3,41. S.		
5502.	Id.	AR. 3,41. S.		
5505.	Id.	AR. 3,46. S.		
5504.	Id.	AR. 3,38. S.		
5503.	Id.	AR. 3,35. S.		
5506.	Id.	AR. 3,27. S.		
5507.	Id.	AR. 3,20. S.		
5508.	Id.	AR. 3,23. S.		
5509.	Tête imberbe à droite. R. Croix cantonnée d'une hache, d'un point, d'un fleuron, d'un point.	AR. 3,31. S.		
5510.	Id.	AR. 3,22. S.		
5511.	Tête à droite. R. Croix cantonnée d'une hache, d'un point, d'un point centré, d'un point.	AR. 3,51. S.		
5512.	Tête à droite. R. Croix cantonnée d'une hache, d'un point centré, d'une autre hache, d'un autre point centré.	AR. 3,24. S.		

pp. IX, 5^epp. IX, 5^epp. X, 1^e

Volca tectosages
(Volantes)

Monnaie la croix

		Poids.	Prov.
5515.	Id.	AR.	3,30. S.
5514.	Id.	AR.	3,22. S.
5515.	Id.	AR.	3,32. S.
5516.	Id.	AR.	3,62. S.
5517.	Id.	AR.	3,22. S.
5518.	Id.	AR.	3,41. S.
5519.	Id.	AR.	3,25. S.
5520.	Tête nue à droite. R. Croix cantonnée d'un point centré, d'une hache, d'un autre point centré, d'une autre hache.	AR.	3,47. S.
5521.	Id.	AR.	3,41. S.
5522.	Id.	AR.	3,31. S.
5525.	Id.	AR.	3,31. S.
5524.	Id.	AR.	3,25. S.
5525.	Id.	AR.	3,22. S.
5526.	Tête à gauche. R. Croix cantonnée d'une hache, d'un besant, d'une roue, d'un besant.	AR.	3,40. S.
5527.	Id.	AR.	3,41. S.
5528.	Id.	AR.	3,30. S.
5529.	Tête à gauche. R. Croix cantonnée d'une hache, d'un besant, d'une roue, d'un besant.	AR.	3,40. S.
5530.	Id.	AR.	3,30. S.
5531.	Id.	AR.	3,21. S.
5532.	Id. Mais la tête à droite.	AR.	3,32. S.
5535.	Id. Id.	AR.	3,30. S.
5534.	Tête nue à gauche. R. Croix cantonnée d'une hache, d'un besant, d'un quadrilatère, d'un besant.	AR.	3,31. S.
5533.	Id.	AR.	3,30. S.
5536.	Tête à droite. R. Croix cantonnée d'une hache, d'un besant, d'un quadrilatère, d'un besant.	AR.	3,17. S.
5537.	Id.	AR.	3,25. S.
5538.	Id.	AR.	3,38. S.
5539.	Id.	AR.	3,00. S.
5540.	Id.	AR.	3,01. S.

Le quadrilatère, comme symbole, n'est autre que la rose dégénérée, devenue type accessoire.

5541. Tête à droite.
R. Croix cantonnée d'une hache, d'une fleur, d'un

point cerné par quatre croissants, d'une fleur.	AR.	3,10. S.
5542. Tête à gauche. R. Croix cantonnée d'une hache et de trois fleurs surmontées de croissants.	AR.	3,28. S.
5545. Id.	AR.	3,47. S.
5544. Tête barbue à droite. R. Croix cantonnée d'une hache et de trois fleurs surmontées de croissants.	AR.	3,33. S.
5545. Id.	AR.	3,35. S.
5546. Id.	AR.	3,42. S.
5547. Id.	AR.	3,35. S.
5548. Id.	AR.	3,37. S.
5549. Id.	AR.	3,32. S.
5530. Tête à gauche. R. Croix cantonnée d'un lis, d'un croissant...	AR.	3,64. S.
5531. Fleur épanouie renfermée dans trois arcs de cercle. R. Croix cantonnée de trois croissants et d'une hache.	AR.	3,45. S.

TECTOSAGES. — TYPES INCOMPLETS.

5532. Tête à gauche. R. Croix cantonnée de deux besants.	AR.	3,01. S.
5535. Tête à gauche. R. Croix cantonnée d'une hache, d'un fleuron, d'un quadrilatère.	AR.	3,30. S.
5534. Tête à gauche. R. Croix cantonnée d'une hache.	AR.	2,27. S.
5533. Id.	AR.	3,27. S.
5536. Tête. R. Croix cantonnée de S et d'un besant.	AR.	3,44. S.
5537. Tête à gauche. R. Croix cantonnée d'une fleur.	AR.	2,81. S.
5538. Tête à gauche. R. Croix cantonnée d'un vase.	AR.	2,77. S.
5539. Tête barbue à droite. R. Croix cantonnée d'un besant et de A.	AR.	3,38. S.
5560. Tête à gauche. R. Croix cantonnée d'une fleur.	AR.	3,00. S.
5561. Tête à droite.		

Pp. X, 2

Pp. X, 1

3340^a Variété M7440
3340^b Variété. Tête à dr. M7441

Volca intrinsèques.
(Colossales)

Monnaies Le Gros

CATALOGUE DES MONNAIES GAULOISES.

	Poids. Prov.		Poids. Prov.
R. Croix cantonnée d'une hache, d'un large anneaulet, d'un besant.	AR. 3,28. S.	5578. Id.	AR. 0,32. S.
5562. Tête.		5579. Id.	AR. 0,23. S.
R. Croix cantonnée d'une hache.	AR. 2,98. S.	5580. Id.	AR. 0,46. L. 217
5565. Tête à gauche.		5581. Id.	AR. 0,38. L. 222
R. Croix cantonnée d'une hache, d'un besant.	AR. 3,38. S.	5582. Tête formée d'un simple triangle.	
5564. Tête à gauche.		R. Croix cantonnée d'une hache, d'un point surmonté d'un croissant, d'un symbole effacé, d'un croissant.	AR. 0,32. S.
R. Croix cantonnée d'une hache.	AR. 3,22. S.	5585. Tête à gauche; devant, deux poissons.	
5563. Tête à gauche, filet de barbe.		R. Croix cantonnée d'une hache surmontée d'un croissant et de trois croissants.	AR. 0,45. AF.
R. Croix cantonnée d'une fleur et d'un S.	AR. 3,50. S.	5584. Id.	AR. 0,40. S.
5566. Tête.		5583. Id.	AR. 0,37. S.
R. Croix cantonnée d'une hache, d'une roue.	BR. 1,75. S.	5586. Id.	AR. 0,20. S.
5567. Tête à droite avec une barbe épaisse et un oeil demesuré.		5587. Id.	AR. 0,47. S.
R. Croix cantonnée d'une hache, d'un besant, d'un quadrilatère, d'un besant.	AR. 2,53. S.	5588. Id.	AR. 0,35. S.
5568. Tête nue à gauche.		5589. Id.	AR. 0,20. S.
R. Croix cantonnée d'une hache, d'une rouelle, d'un besant, d'un point centré.	AR. 2,50. S.	5590. Tête à gauche.	
5569. Tête à gauche.		R. Croix cantonnée d'une hache et de trois croissants.	AR. 0,40. S.
R. Croix cantonnée d'un point centré et d'un anneaulet.	AR. 2,30. AF.	5591. Id.	AR. 0,20. S.
5570. Côté convexe; sans type.		5592. Id.	AR. 0,46. S.
R. Côté concave. Croix aux extrémités bifurquées, cantonnée de quatre croissants.	AR. 4,55. AF.	5595. Id.	AR. 0,30. S.
		5594. Id.	AR. 0,52. S.
		5593. Id.	AR. 0,42. S.
		5596. Id.	AR. 0,25. S.
		5597. Id.	AR. 0,26. S.
		5598. Id.	AR. 0,27. S.
		5599. Id.	AR. 0,37. S.
		5400. Id.	AR. 0,42. S.
		5401. Id. Fragmentée.	AR. 0,23. S.
		5402. Id.	AR. 0,38. S.
		5405. Id.	AR. 0,21. S.
		5404. Tête.	
		R. Croix cantonnée d'une hache surmontée d'un croissant, d'un anneaulet et de deux olives surmontés de croissants.	AR. 0,50. S.
		5405. Id.	AR. 0,47. S.
		5406. Tête à gauche; devant la bouche, fleuron.	
		R. Croix cantonnée d'une hache, d'un croissant, d'un point surmonté d'un crois-	

3365. Capoumac - Bantles deuz, pl. 30 n°6

3370^a Tête à g., les cheveux en cr. R. Croix; oeil de face (?) dans un des cantons. B 2243 -

3370^b Tête à g. R. Croix; dans deux des cantons, O et S.

3370^c Tête à g. R. Croix; dans le ch., globule et hache à main gauche grise et br. - H L'Eluse 1757.

Pl. X, 2

Pl. X, 2

Pl. X, 2

Pl. X, 4

Pl. X, 4

Pl. X, 4

		Poids. Prov.		Poids. Prov.
	sant, d'un croissant.	AR.	0,42. S.	
5407.	Tête à gauche. R. Croix cantonnée d'une hache, de trois points disposés en triangle, d'une olive, d'un anneau.	AR.	0,25. S.	
5408.	Id.	AR.	0,30. L. 389	
5409.	Flan légèrement convexe figurant une tête informe. R. Croix cantonnée d'une hache surmontée d'un croissant, d'un anneau renfermant un point, de trois points disposés en triangle, d'un point, surmontés de croissants.	AR.	0,38. L. 359	
5410.	Tête à gauche; devant la bouche, deux poissons. R. Croix cantonnée d'une hache...	AR.	0,37. L. 351	
5411.	Lisse. R. Croix cantonnée d'un croissant.	AR.	0,28. L. 392	
5412.	Tête. R. Croix cantonnée de quatre points surmontés de croissants.	AR.	0,51. S.	
5413.	Tête. R. Croix cantonnée d'un croissant, d'un S... Fragmentée.	AR.	0,22. S.	
5414.	Tête. R. Croix cantonnée d'une hache et de deux olives. Fragmentée.	AR.	0,17. S.	
5415.	Tête. R. Croix cantonnée de quatre points.	Plomb.	0,97. S.	
5416.	T. R. T.	Potin.	1,55. S.	
5417.	Id.	Potin.	1,42. S.	
5418.	Id.	Potin.	1,20. S.	
5419.	Id.	Potin.	1,52. S.	
5420.	Id.	Potin.	1,17. S.	
5421.	Id.	Potin.	1,72. S.	
5422.	Id.	Potin.	1,60. S.	
5423.	Id.	Potin.	2,12. L. 512	
5424.	Id.	Potin.	1,07. L. 35	
5425.	Id.	Potin.	1,02. L. 314	
5426.	Id.	Potin.	1,17. L. 345	
5427.	Deux croissants adossés, accostés de deux points. R. Croix cantonnée de quatre croissants.	Potin.	2,02. S.	
5428.	Deux croissants adossés. R. Croix cantonnée de quatre croissants.	Potin.	1,78. L. 316	
IMITATION DE PHILIPPE II.				
5429.	Tête d'Apollon à droite. R. ΦΙΑΠΠΟΥ. Bige à droite; sous les chevaux, trident.	OR.	8,42. S.	
5430.	Tête barbare d'Apollon à droite. R. ΦΙΑΠΠΗ... Bige à droite; sous les chevaux, trident.	OR.	8,17. S.	
5431.	Tête barbare d'Apollon à droite. R. ΦΙΑΠΠΟΥ. Bige à droite; sous les chevaux, trident. Flan très-large.	OR.	8,28. AF.	
5432.	Tête barbare d'Apollon à droite. R. ΦΙΑΠΠΟΥ. Bige à droite; sous les chevaux, trident.	OR.	8,55. S.	
TROUVAILLE DE CASTRES ET DE VINAIGRE.				
5433.	Tête à gauche. R. Sanglier à gauche entre deux points centrés.	AR.	2,21. S. PP. X, 40	
5434.	Id.	AR.	2,15. S.	
5435.	Id.	AR.	2,19. S.	
5436.	Id.	AR.	2,21. S.	
5437.	Id.	AR.	2,18. S.	
5438.	Id.	AR.	2,21. S.	
5439.	Id.	AR.	2,19. S.	
5440.	Id. Goutrens (Aveyron).	AR.	2,15. S.	
5441.	Deux têtes à gauche. R. Sanglier à gauche entre deux points centrés.	AR.	2,21. S.	
5442.	Tête à gauche. R. Même type incus.	AR.	2,17. S.	
5443.	Id. Style différent.	AR.	2,25. S.	
5444.	Tête nue à gauche. R. Sanglier à gauche; au-dessous, point et point centré.	AR.	2,16. S. PP. X, 50	
5445.	Tête nue à gauche. R. Sanglier aux soies hérissées, à gauche, entre deux croissants opposés.	AR.	2,16. S.	

3407^a Tête à g., le torques au cou. R. Croix cant. de 2/10. AR - F10069.3414^a Tête barbare à chevelée à dr. R. Croix cant. de quatre croissants et un anneau.
L 3306. AR: -10mm.3414^b Tête à gauche; devant, fleuron en forme de crasse. Croix cant. de 3 croissants avec globule (avait 2 croissants seul et 3 globules) et même hache (R). AR 10mm.
L 33073433^a Tête à gauche, R/ sanglier à g. entre 2 points centrés. (1366/441) AR3444^a Tête à gauche en 88. R. Sanglier à g. au dessus anneau central, Leflon en quadrilatère irrégulier. AR
— M 5057 —

		Poids. Prov.		Poids. Prov.
5446.	Id.	AR. 2,18. S.	5461.	Id. AR. 2,20. S.
5447.	Id.	AR. 2,18. S.	5462.	Id. AR. 2,00. S.
5448.	Id.	AR. 2,21. S.	5463.	Id. AR. 2,22. S.
5449.	Id.	AR. 2,16. S.	5464.	Id. AR. 2,16. S. pp. X, 5 ^e
5450.	Id.	AR. 2,28. S.	5465.	Id. AR. 2,25. S.
5451.	Id.	AR. 2,25. S.	5466.	Id. AR. 2,22. S.
5452.	Id.	AR. 2,15. S.	5467.	Id. AR. 2,28. S. pp. X, 5 ^e
5453.	Id.	AR. 2,22. S.	5468.	Id. Pièce fourrée. AR. 1,45. S.
5454.	Id.	AR. 2,22. S.	5469.	Id. AR. 2,00. S.
5455.	Id.	AR. 2,28. S.	5470.	Lisse. AR. 2,20. S. pp. X, 5 ^e
5456.	Id.	AR. 2,20. L. 243	R. Un seul écran.	
Cf. Lagoy, <i>Mélanges de numismatique</i> , pl. II, p. 6.				
M. de la Saussaye, dans un <i>Mémoire sur les monnaies anépigraphe des Volca Tectosages</i> , inséré dans la <i>Revue numismatique française</i> , 1866, p. 399, a admis, sous le n° 55, pl. XVII de ce recueil, une pièce identique avec notre n° 3445. La taille irrégulière, la fabrique grossière, le symbole du croissant, la présence de ces pièces en grand nombre dans un dépôt d'autres médailles à la croix, tout sert à prouver que c'est bien le monnayage d'un seul et même peuple, et justifie l'attribution de M. de la Saussaye.				
M. de Lagoy avait classé ces pièces à Avenio, la circonstance de leur réunion dans un même dépôt avec des médailles des Tectosages ne lui paraissant pas suffisante pour déterminer leur classement à la même contrée, et une complète conformité de types avec les plus anciennes monnaies d'Avenio paraissant, au contraire, une preuve convaincante en faveur de l'attribution à cette ville.				
Toutefois, le type du sanglier et celui de la tête d'Apollon sont encore ceux du coin grec de Nemausus, et constituent seulement une série distincte de celle des monnaies dites à la croix ou à la roue; on pourrait y voir le monnayage des peuples limitrophes rutènes fonctionnant simultanément avec celui des Tectosages, et offrant avec ce dernier des analogies de style, de symbole et de taille, qu'il n'est pas nécessaire de justifier.				
5457.	Id.	AR. 2,32. L. 254	5471.	Tête nue à gauche. AR. 2,10. L. 257
5458.	Tête nue, à gauche. R. Sanglier à gauche; dessous, point centré.	AR. 1,91. L. 255	R. Croix cantonnée de trois écrans perlés et d'une hache.	
5459.	Tête à gauche. R. Sanglier à gauche; dessus, croissant; dessous, croissante.	AR. 2,26. L. 256	5472.	Tête à gauche. AR. 2,16. S.
TROUVAILLE DE VINAIGRE (Héroul).				
5460.	Tête nue à gauche. R. Croix cantonnée de trois écrans perlés et d'une hache.	AR. 2,24. S.	5473.	Id. AR. 2,31. L. 258
			5474.	Id. AR. 2,23. L. 259
			5475.	Id. AR. 2,11. L. 260
			5476.	Id. AR. 2,23. S.
			5477.	Id. AR. 2,22. S.
			5478.	Id. Goutrens (Aveyron). AR. 2,21. S.
			5479.	Id. AR. 2,23. S.
			5480.	Id. AR. 2,21. S.
			5481.	Id. Goutrens (Aveyron). AR. 2,23. S.
			5482.	Id. AR. 2,23. S.
			5483.	Id. AR. 2,19. S.
			5484.	Id. AR. 2,20. S.
			5485.	Id. AR. 2,17. S.
			5486.	Id. AR. 2,22. S.
			5487.	Id. AR. 2,19. S.
			5488.	Id. AR. 2,20. S.
			5489.	Id. AR. 2,35. S.
			5490.	Id. AR. 2,52. S.
			5491.	Id. AR. 2,17. S.
			5492.	Id. AR. 2,22. S.
			5493.	Id. AR. 2,20. S.
			5494.	Id. AR. 2,22. S.
			5495.	Id. AR. 2,17. S.
			5496.	Id. AR. 2,23. S.
			5497.	Id. AR. 2,24. S.
			5498.	Id. AR. 2,25. S.
			5499.	Id. AR. 2,23. S.
			5500.	Id. AR. 2,23. S.

		Poids. Prov.		Poids. Prov.	
5301.	Id.	AR. 2,22. S.	R. Croix cantonnée d'un		
5302.	Id.	AR. 2,24. S.	torques, d'une hache, d'un		
5305.	Id.	AR. 2,23. S.	torques avec les quatre		
5304.	Id.	AR. 2,23. S.	points, d'une roue.	AR. 1,87. S.	
5305.	Id.	AR. 2,21. S.	5352.	Id.	AR. 1,76. AF.
5306.	Id.	AR. 2,25. S.	5355.	Sanglier à gauche; dessous,	
5307.	Id.	AR. 2,24. S.	point dans un cercle de		
5308.	Id.	AR. 2,20. S.	perles.		
5309.	Id.	AR. 2,20. S.	R. Croix cantonnée de deux		
5310.	Id.	AR. 2,24. S.	haches, d'une roue, d'un		
5311.	Id.	AR. 2,22. S.	torques.	AR. 1,80. S. <i>PP. X, 5</i>	
5312.	Id.	AR. 2,20. S.	5354.	Tête nue à gauche.	
5315.	Id.	AR. 2,24. S.	R. Croix cantonnée de deux		
5314.	Id.	AR. 2,25. S.	haches, d'une roue, d'un		
5313.	Id.	AR. 2,20. S.	torques.	AR. 1,82. S.	
5316.	Id.	AR. 2,15. S.	5355.	Id.	AR. 1,80. S.

PEUPLADES LIMITROPHES DES VOLGES ARCOMICI.

5317.	Tête nue à gauche. R. Croix cantonnée d'une hache, d'une olive, d'une fleur, d'une roue.	AR. 1,78. S.	5341.	Tête nue à gauche. R. Croix cantonnée d'une hache, d'une rouelle, d'une hache, d'un torques.	AR. 1,81. S.
5318.	Id.	AR. 1,83. S.	5342.	Tête nue à gauche. R. Croix cantonnée de deux haches et de deux écrans perlés.	AR. 1,83. S.
5319.	Id.	AR. 1,80. S.	5345.	Id.	AR. 1,78. S.
5320.	Tête nue à gauche. R. Croix cantonnée d'une hache, d'une olive, d'une roue, d'une fleur.	AR. 1,80. S.	5344.	Id.	AR. 1,85. S.
5321.	Id.	AR. 1,80. S.	5343.	Id.	AR. 1,82. S.
5322.	Id.	AR. 1,86. S.	5346.	Tête nue à gauche. R. Croix cantonnée d'une hache, d'un point centré, d'une olive, d'un point centré.	AR. 1,82. S.
5325.	Id.	AR. 1,87. S.	5347.	Id.	AR. 1,68. S.
5324.	Id.	AR. 1,83. S.			
5325.	Tête nue à gauche. R. Croix cantonnée de deux haches et de deux écrans perlés.	AR. 1,80. S.			
5326.	Id.	AR. 1,83. S.			
5327.	Id.	AR. 1,60. AF.			
5328.	Id.	AR. 1,84. L. ^{5/4}			
5329.	Tête nue à gauche. R. Croix cantonnée d'une hache, de deux symboles ef- facés, d'un écran perlé.	AR. 1,93. S.			
5350.	Tête nue à droite. R. Croix cantonnée d'un torques au-dessous duquel quatre points, d'une hache, d'un torques, d'une roue.	AR. 1,73. S.			
5351.	Tête à droite.				

TROUVAILLE DE BLAYE, 1860. R. N. F., 1867, p. 15.

5348.	Tête barbare à gauche. R. Croix cantonnée de quatre points ronds, rattachés au centre par des traits déliés; sur le pourtour, des indices de légende celibérienne.	AR. 2,65. S.
5349.	Id.	AR. 2,61. S.

M. le vicomte Francisque de Saint-Remy, de Ville-

- 3547¹ Tête nue à g. R. Croix cant. de deux points centrés et de deux olives. K 2465.
- 3547² Tête nue à g. R. Croix cant. d'une hache, d'un point centré, de deux arcs de cercle pointillés. K 2466.
- 3547³ Id. avec la croix cant. d'une hache, de deux arcs de cercle, d'un point centré. K 2467.
- 3547⁴ Tête nue à g. R. Croix cant. d'une hache, d'un arc de cercle, d'un point centré. K 2468.
- 3547⁵ Tête nue à g. R. Croix cant. d'une hache, d'un torques, d'une roue, d'un torques. K 2469.
- 3547⁶ Tête à g. R. Croix cant. d'une hache, d'un point centré, d'un S, d'une roue. K 2470.
- 3547⁷ Même description. K 2471.
- 3547⁸ Tête à g.; sous le cou, lyre droite. R. Croix cant. de 2 haches, d'une roue, d'un torques. K 2472.
- 3547⁹ Même description. K 2473.
- 3547¹⁰ Tête à g.; sous le cou, lyre droite. R. Croix cant. d'une hache, d'un torques, d'un fleuron, d'une roue. K 2474.
- 3547¹¹ Même description. K 2475.
- 3547¹² Tête à g. R. Croix cant. de 2 haches et de 2 points centrés. K 2476.
- 3547¹³ Tête à g. R. Croix cant. d'une hache, d'un arc de cercle, d'une roue, d'un torques. K 2477.
- 3547¹⁴ Tête à g. R. Croix cant. d'une hache, d'un point centré, d'un fleuron. K 2478.
- 3547¹⁵ Tête à g. R. Croix cant. de deux haches, d'une olive. K 2479.
- 3547¹⁶ Tête à g.; sous le cou, lyre droite. R. Croix cant. de 2 haches, d'une roue, d'un torques. K 2480.
- 3547¹⁷ Même description. K 2481.
- 3547¹⁸ Id. K 2482.
- 3547¹⁹ Tête à g. R. Croix cant. d'une hache. K 2483.

franche d'Aveyron, possède de cette pièce un exemplaire avec la légende : $\text{D}\text{C}\text{D}\text{E}\text{Z}\text{N}\text{V}\text{N}$.

PIÈCES DE DIVERSES PROVENANCES.

	Poids.	Prov.
5550. Croix cantonnée d'une hache, d'un point centré. R. Croix cantonnée de trois points centrés et...	BR.	1,03. S.
5551. Ornement ou fleuron en place de tête. R. Croix cantonnée d'une hache et de trois points.	AR.	1,80. S.
5552. Id.	AR.	1,22. S.
5555. Lisse. R. Croix cantonnée d'un lis et...	BR.	1,52. S.
5554. Tête nue à gauche. R. Croix cantonnée d'une hache et de trois olives surmontées d'un croissant.	AR.	0,36. S.
5555. Id.	AR.	0,35. S.
5556. Rouelle et divers fleurons en place de tête. R. Croix cantonnée d'une hache et de trois points centrés.	AR.	0,21. S.
5557. Id.	AR.	0,25. S.
5558. Tête de Cérés à droite; le cou orné d'un collier de perles. R. Croix cantonnée de quatre globules et des caractères celtibériens $\text{D}\text{T}\text{M}\text{V}\text{S}$.	AR.	3,45. L. 902

Sestini¹ transcrit cette légende BTEMESCIN, suppose une R qui aurait été négligée, et attribue la monnaie à Termisus des Arévaques.

M. de Saulcy, dans son *Essai de classement des monnaies autonomes de l'Espagne*, p. 121, reconnaît le nom des Vascones, *basaska*, écrit d'une manière incorrecte $\text{D}\text{T}\text{M}\text{V}\text{S}$ pour $\text{D}\text{T}\text{M}\text{V}\text{M}\text{K}\text{V}$.

M. Boudard² lit avec Sestini *btmesen*, dont il fait *Belamesa*.

M. de la Saussaye (*Revue numismatique*, 1866, p. 398) y voit une imitation de la monnaie rhodienne par un peuple voisin de Rhoda, les Vascones, par exemple.

Plus tard, M. de Saulcy³, traitant des monnaies des Tectosages, donne la légende $\text{V}\text{M}\text{D}\text{T}\text{M}$, *Espan*, et propose d'y voir le nom générique de l'Espagne.

M. Heiss⁴ transcrit $\text{V}\text{M}\text{V}\text{S}\text{D}$ pour *onthga*, contraction

¹ *Medaglia spagn.*, p. 298.

² *Numismatique ibérique*, p. 171.

³ *Revue numismatique française*, 1867, p. 11.

⁴ *Monnaies antiques de l'Espagne*, p. 433.

du mot *onatheguia*, en basque, le bon lieu, en grec, $\text{A}\gamma\alpha\theta\acute{\eta}$ ou $\text{A}\gamma\alpha\theta\acute{\eta}$, d'où Agatha, Agde.

Selon le même auteur, le monnayage ibérien des Volkes Arécomiques serait limité entre les années 90 à 77 avant Jésus-Christ. L'an 90 voit commencer la guerre sociale et le soulèvement des peuples transalpins; l'année 77 voit la ruine des Volques Arécomiques, qui, ayant tenu pour Sertorius contre Pompée, sont massacrés, vendus à l'encan, ont leurs villes incendiées et perdent leur territoire, qui est donné aux Massaliètes, fidèles alliés des Romains.

Le style de notre pièce, qui est bon et doit appartenir au monnayage primitif des Tectosages, contredit la date relativement récente que M. Heiss veut lui assigner.

	Poids.	Prov.
5559. Fleuron en place de tête. R. COVED... Croix cantonnée d'une hache et de trois olives, rattachées au centre par des traits délicés.	AR.	2,91. S.
5560. Id. Avec GOVEDOM.	AR.	2,88. S.
5561. Id. Avec fin de légende OM. Pièce rognée.	AR.	2,37. S.
5562. Ornement et fleuron en place de tête. R. COVED. Croix cantonnée d'une hache et de trois olives.	AR.	2,31. L. 303
5565. Fleuron en place de tête. R. SETV. Croix cantonnée de trois olives et d'une hache.	AR.	1,72. AF.
5564. Flan légèrement convexe figurant une tête informe. R. Croix cantonnée des lettres VOCK.	AR.	1,90. L. 304
5565. Tête à gauche. R. Cheval à gauche; au-dessus, COVS.	AR.	0,20. S.
5566. VIII. Tête à droite; devant la bouche, fleuron. R. IOO. Daim courant à droite.	AR.	2,06. S.
5567. Même pièce, anépigraphie.	AR.	1,98. S.
5568. Tête à droite; devant la bouche, fleuron. R. CO.. Daim courant à droite.	AR.	1,93. AF.
5569. Tête nue à droite. R. COL RA. Cheval courant à droite.	AR.	2,52. S.
5570. Id.	AR.	1,92. AF.

3558^a Tête imberbe aux cheveux courts à g. R. Croix chargée au centre d'un globe et entourée de 4 globules joints au centre de la croix par un trait court et fin. Entre les branches de la croix, légende NM | NS | IV. Ligne supérieure. 3gr.45. M 6983.

3559^a Face tête. R. Cheval galopant à g. ; au-dessus, COV. K 2464.

3558^b Tête imberbe aux cheveux courts à g. R. Croix chargée au centre d'un globe et entourée de 4 globules joints au centre de la croix par un trait court. Entre les branches de la croix, légende NM | NS | EQ | NO. AR. (M. 2987) et 3015^a 3,33

3558^c Même type, tête à droite (?) légende de R. incomplète NM...
publié par H. Soutou, Rev. et. Num., 1962 n. 14. p. 101. 285 "dans le dossier à la page 5 caractères ibériques"

Pl. X, 6^a

Pl. X, 6^a

Pl. X, 8^a

Pl. X, 8^a

Pl. X, 8^a

Pl. X, 8^a

Pl. X, 9^a

	Poids.	Prov.
5371. Buste à gauche; devant la bouche, fleuron. R. Cheval au pas à gauche; au-dessus, disque.	AR.	1,99. S.
5372. Id.	BR.	2,00. S.
5373. Tête à droite. R. R.N. Cavalier courant à droite.	AR.	2,10. S.
5374. Tête d'Apollon à gauche. R. Cheval courant à gauche; dessous, disque.	AR.	2,32. S.

MM. de la Saussaye et de Saulcy ont vu, dans les monnaies à la croix ou à la roue des Tectosages, une imitation de celles d'Emporie et de Rhoda.

M. de Saulcy forme deux grandes divisions : la première, des pièces munies de la hache; la seconde, de celles qui ne le sont pas. Les pièces munies de la hache se subdivisent elles-mêmes en quatre groupes principaux; les pièces non munies de la hache, en trois.

Les variétés qu'une étude attentive m'a fait découvrir sont plus nombreuses. Je vais les énumérer.

Sans la hache :

- 1° Croix cantonnée de quatre croissants et d'un torques;
- 2° Croix cantonnée de trois besants et un anneau recouverts par des croissants; tête de nègre;
- 3° Croix cantonnée d'un S, d'un anneau et d'un croissant, de trois besants reliés par un trait, d'un besant et d'un croissant; tête de nègre;
- 4° Croix cantonnée d'un point centré, d'un autre point centré et d'un besant, d'un point recouvert par un croissant, d'un S.

Avec la hache :

- 1° Croix cantonnée de trois besants et d'une hache;
- 2° Croix cantonnée de trois besants, d'une hache et d'un besant;
- 3° Croix cantonnée de deux olives, un anneau et une hache, recouverts par des croissants;
- 4° Croix cantonnée d'une hache, d'une fleur dans un cercle, d'une fleur et d'une roue;
- 5° Croix cantonnée d'une hache, d'une fleur, d'une roue, d'une fleur;
- 6° Croix cantonnée d'une hache, d'une rose, d'une fleur à quatre pétales, d'un pavot;
- 7° Croix cantonnée d'une hache, d'une fleur à quatre pétales, d'un pavot, d'une couronne;
- 8° Croix cantonnée d'une hache, d'une croix, d'un bouton à fleur, d'une couronne;
- 9° Croix cantonnée de deux haches, un anneau, une olive;
- 10° Croix cantonnée d'une hache, d'un point, d'un croissant avec point dedans et dessous, d'un autre point; la tête figurée par un triangle;

- 11° Croix cantonnée d'une hache, d'une fleur, d'un torques, d'une fleur;
- 12° Croix cantonnée d'une hache, d'une fleur, d'un triskèle, d'un point;
- 13° Croix cantonnée d'une hache, d'un point, d'un triskèle, d'un point;
- 14° Croix cantonnée d'une hache, d'un point, d'un fleuron, d'un point;
- 15° Croix cantonnée d'une hache, d'un point, d'un point centré, d'un point;
- 16° Croix cantonnée d'une hache, d'un point centré, d'une hache, d'un point centré;
- 17° Croix cantonnée d'une hache, d'un besant, d'une roue, d'un besant;
- 18° Croix cantonnée d'une hache, de trois fleurs avec croissants.

Le poids moyen de la drachme, de 3.62, 3.45, 3.32, 3.22.

Celui des fractions divisionnaires, de 0.45, 0.35, 0.30.

Au monnayage des peuples tectosages viennent se rattacher les pièces au sanglier; celles à la croix cantonnée de trois écrans perlés et d'une hache; une troisième variété à la croix cantonnée : 1° d'une hache; 2° d'une roue perlée; 3° d'un torques; 4° d'une roue perlée; monnaies dont la fabrication et la taille sont celles des Tectosages. Le poids varie entre 2.21 et 2.15. Trouvées en nombre à Castres et à Vinaigre.

Trois autres variétés, à la croix cantonnée d'une hache, d'une olive, d'une fleur, d'une roue; à la croix cantonnée de deux haches et de deux écrans perlés; à la croix cantonnée de deux haches, d'une roue, d'un torques, forment un autre groupe indépendant. Le poids de 1.80, 1.78.

La trouvaille de Blaye, celle de Saint-Sauveur (Gironde), composées de pièces tectosages des Bituriges Vivisques, confirment le dire de Strabon que ce dernier peuple est un rameau étranger détaché en Aquitaine.

M. de Saulcy nous a fait connaître les monnaies des Tectosages réfugiés dans la forêt Noire.

Les mêmes peuples, établis en Galatie à leur sortie de la Thrace, occupèrent le centre du pays. La légende ΣΕΒΑΣΤΗΝΩΝ ΤΕΚΤΟΣΑΓΩΝ des monnaies d'Ancyre rappelle cette occupation.

TARUSATES.

	Poids.	Prov.
5375. Tête de face grossièrement figurée. R. Élévation globuleuse et allongée.	AR.	3,20. S.
Trouvée, dit-on, à Eyres (Landes), sur les bords de l'Adour. Longpérier, <i>Revue archéologique</i> , 1845, p. 844. Saulcy, <i>Revue numism. franç.</i> , 1867, p. 12.		
5376. Id.	AR.	3,27. S.

Élusates
Sotiates (cf. ci-dessus)
Arverni

Imit. de Philippe

CATALOGUE DES MONNAIES GAULOISES.

3586^a f Variété. F 6237 à 6242.

3587^a Variété. H (à l'éluse) 1758.

3587^b Variété. M 8059.

3620^a Arverni? - Tête d'Apollon à g. Bige. Dans le ch. astu et cheval marin. A. 838

3620^{aa} Arverni? - Tête d'Apollon, lauré à dr. cheveux bouclés. À g. Bige. L'aigle brandit une épée. Dans le ch. épi sur sa tige et une autre figure. H. traces de la légende ΦΙΛΙΠΠΟΥ Stat. A/21 - Vente Girard, 104 - 89/04 N 9839

		Poids.	Prov.		Poids.	Prov.	
5577.	Id.	AR.	3,20. S.	5605.	Id.	AR.	1,87. S.
5578.	Id.	AR.	3,32. S.	5606.	Id.	BR.	2,57. S.
5579.	Id.	AR.	3,10. S.	5607.	Id.	BR.	2,39. S.
5580.	Id.	AR.	3,26. S.	5608.	Id.	BR.	1,80. S.
5581.	Id.	AR.	3,07. S.	5609.	Id.	AR.	2,13. AF.
5582.	Id.	AR.	2,92. S.	5610.	Id.	AR.	2,61. AF.
5585.	Id.	AR.	2,62. S.	5611.	Id.	BR.	2,12. AF.
5584.	Id.	AR.	2,43. S.	5612.	Id.	BR.	2,10. L.
5585.	Id.	AR.	2,76. L.	5615.	Id.	BR.	2,35. L.
5586.	Id.	AR.	3,20. L.				

P. XI, 2^a

Le revers est celui de la famille Satriena.
L. de la Saussaye, *Revue numism. franç.*, 1851, p. 13.
A. de Longpérier, *Revue numism. franç.*, 1864, p. 342.

ÉLUSATES.

5587.	Flan convexe. Tête informe. R. Flan concave. Cheval à gauche.	AR.	2,90. S.
5588.	Id.	AR.	3,08. S.
5589.	Id.	AR.	2,95. L.
5590.	Id. Le type du revers à peine apparent.	AR.	3,10. S.
5591.	Id.	AR.	2,99. S.
5592.	Id. (Trouvée à Manciet, Gers.)	AR.	3,15. S.
5595.	Id.	AR.	2,75. S.
5594.	Id.	AR.	2,63. S.
5595.	Id.	AR.	2,94. AF.
5596.	Id.	AR.	2,93. AF.
5597.	Tête barbare. R. Cheval à gauche. Le flan n'est plus concave.	AR.	2,97. S.
5598.	Id.	AR.	1,75. S.
5599.	Flan convexe. Tête informe. R. Flan concave. Cheval à gauche.	AR.	2,76. L.
5600.	Id.	AR.	3,02. L.
5601.	Id.	AR.	2,72. L.
5602.	Flan convexe. Globule. R. Flan concave. Cheval à gauche.	AR.	0,40. S.
5605.	Tête informe. R. Cheval à gauche.	BR.	3,20. S.

P. XI, 2^a

P. XI, 1^a

Chaudruc de Crazannes, *Revue numism. franç.*, 1847, p. 173.
La Saussaye, *Revue numism. franç.*, 1851, p. 11.

SOTIATES.

5604.	REX ADIETVANVS FE. Tête informe. R. SOTIOTA. Louve marchant à gauche.	AR.	2,53. S.
-------	--	-----	----------

ARVERNI.

5614.	Tête d'Apollon, laurée, à droite. R. ΦΙΛΙΠΠΙΟΥ. Bige à droite; sous les chevaux, monogramme P; au-dessous du monogramme, foudre; au-dessous de la légende, épi couché.	OR.	8,38. S.
5615.	Tête laurée d'Apollon, à droite. R. ΦΙΛΙΠΠΙΟΥ. Bige à droite; P et foudre dans le champ; à l'exergue, épi. Moulins.	OR.	7,80. S.
5616.	Id.	OR.	8,33. AF.
5617.	Id.	OR.	8,25. AF.
5618.	Tête laurée d'Apollon à droite; derrière, E. R. ΦΙΛΙΠΠΙΟΥ. Bige à droite.	OR.	8,35. AF.
5619.	Tête laurée d'Apollon à droite; devant, E. R. ΦΙΛΙΠΠΙΟΥ. Bige à droite; P et foudre dans le champ; à l'exergue, épi.	OR.	7,76. AF.
5620.	Tête d'Apollon laurée, à droite. R. ΦΙΛΙΠΠΙΟΥ. Bige à droite; sous les chevaux, monogramme P et tête radiée de face.	OR.	8,15. S.
5621.	Tête d'Apollon à droite. R. ΠΑΠΠΙΟ. Bige à droite; sous les chevaux, AO.	OR.	7,85. AF.
5622.	Tête d'Apollon à droite; devant, E. R. ΠΙΠΠΙΟ. Bige à droite; P et foudre dans le champ; à l'exergue, épi.	OR.	7,82. AF.

P. XI, 2^a

2,76

8,32

7,75

7,83

2,74

	Poids. Prov.		Poids. Prov.
5625. Tête d'Apollon laurée, à droite. R. ΦΙΑΠΠΗ. Bige à droite; P et foudre dans le champ; à l'exergue, épi.	OR. 7,78. AF. 276	val; monogramme P.	OR. 1,92. S. 229
5624. Id. Avec ΦΙΑΠΠΗΟΥ.	OR. 7,57. AF. 259	5658. Tête d'Apollon. à droite R. Même type; sous le cheval, Δ. ou P	OR. 2,07. S. 205
5625. Id. Avec ΑΠΠ.Π.	OR. 7,67. AF. 266	5659. Tête d'Apollon à droite; globale sous le cou. R. Aurige dirigeant un cheval à droite; lyre dans le champ.	OR. 2,09. S. 206
5626. Tête laurée d'Apollon à droite; devant, E. R. Bige à droite; P et foudre dans le champ; épi à l'exergue et ΦΙΑΠΠΗΟΥ.	OR. 7,80. AF. 279	5640. Tête d'Apollon. à droite R. Bige à droite; dans le champ, P et épi. ?	OR. 2,05. S. 196
5627. Tête d'Apollon laurée à droite. R. ΥΠΠΗΝΙΟΥ. Bige à droite; sous les chevaux, triskèle.	OR. 7,90. AF. 284	5641. Tête d'Apollon. à droite R. Aurige dirigeant un cheval; dessous, P.	OR. 2,00. S. 186
5628. Tête laurée d'Apollon à droite; devant, S; sous le cou, fleuron. R. Légende barbare. Bige à droite; sous les chevaux, triskèle et foudre.	OR. 7,34. AF. 231	5642. Id.	OR. 1,98. S. 195
5629. Tête d'Apollon à droite. R. ΦΙΑΠΠΗ. Bige à droite; monogramme, foudre et épi. Un quart de statère.	OR. 2,07. S. 205	5645. Id. Monogramme P.	OR. 2,05. S. 204
5650. Tête d'Apollon à droite. R. ΝΗΠΙΟΥ. Bige à droite; sous les chevaux, P et foudre.	OR. 2,12. S. 210	5644. Tête d'Apollon. à droite R. Aurige, armé du stimulus, dirigeant un cheval sous lequel P.	OR. 1,90. AF. 189
5651. Tête d'Apollon. à droite R. Aurige, armé du stimulus, dirigeant un cheval à droite; P et foudre dans le champ.	OR. 1,93. S. 203	5643. Tête d'Apollon. R. Aurige dirigeant le cheval; dessous, monogramme P, épi et foudre.	OR. 1,97. AF. 186
5652. Id.	OR. 1,94. S.	5646. Id.	OR. 1,97. AF. 186
5655. Tête d'Apollon. à droite R. Aurige dirigeant un cheval à droite; dessous, P.	OR. 2,07. S. 205	5647. Tête non laurée à droite. R. Cheval à droite dirigé par un aurige; sous le cheval, Π.	OR. 1,85. AF. 183
5654. Id.	OR. 1,70. S. 168	5648. Tête laurée d'Apollon à gauche. R. Aurige dirigeant le cheval; dessous, P.	OR. 2,09. S. 203
5655. Tête d'Apollon à droite; sur la joue, S. R. Aurige dirigeant le cheval; dessous, P.	OR. 1,96. S. 193	5649. Tête d'Apollon à gauche; derrière, point centré. R. Aurige à droite; sous le cheval, Δ. ou P	OR. 2,05. S. 195
5656. Tête d'Apollon à droite. R. Aurige armé du stimulus, avec le guidon carré derrière l'épaule, dirigeant un cheval à droite; monogramme P et triskèle.	OR. 1,97. S. 195	5650. Tête d'Apollon à gauche. R. Aurige dirigeant le cheval; dessous, P, foudre, épi.	OR. 1,96. S. 203
5657. Tête d'Apollon. à droite R. Aurige dirigeant le che-		5651. Tête d'Apollon à gauche; sur le cou, S. R. Aurige à droite; monogramme P.	OR. 1,85. S. 189
		5652. Tête de Parthénope à gauche, les cheveux ceints d'un bandeau, ornée de pendants d'oreilles. R. ΦΙΑΠΠΗΟΥ. Bige à droite; dans le champ, mo-	

3628^a Tête d'Apollon laurée à dr. R. Bige à droite; au dessous, symbole indéterminé *ε* A. 2940 — M 8158 —

3629^a Exemple de bon style et sans symbolisme (pach-stygie) — *quart de statère* 4912

3630^a Tête à dr. del Apollon aux cheveux bouclés (trois rangées de cheveux), longs et fines moustaches. Bige à dr. A. 25555. Or. 1/4 stat. 2702 — M 6877 — 305

3630^b Autre exemplaire. Légende ΦΙΑΠΠΗΟΥ. Or. 1/4 stat. demi statère 4902

3630^c Autre exemplaire. En symbole *ε*, grand d'or. Or. 1/4 stat. demi statère 4913

pas de lieu de provenance

3646^a Arvini. Tête imberbe à dr. R. Aurige, et symbole P. Or. 1/4 stat. 174

N 3792.

CATALOGUE DES MONNAIES GAULOISES.

81

	Poids.	Prov.		Poids.	Prov.	
			nogramme <i>A</i> et foudre; à l'exergue, un épi.	OR.	8,04. S. 2,02	
3654 ^a			Tête barbabe de Parthénope à gauche.	OR.	7,64. S. 2,60	
			R. Bige à droite; foudre.	OR.	7,64. S. 2,60	
			Les n ^{os} 3652 et 3653 sont une imitation du droit de la monnaie de Naples par les Arvernes.			
3654 ^a			Tête laurée à droite.			
			R. Bige à droite; sous les chevaux, monogramme dégénéré; à l'exergue, IIIIIII.	OR.	7,45. AF. 7,44	
3655 ^b			Tête laurée à droite; anneaulet sur le cou.			
			R. OAIL. Bige à gauche; sous les chevaux, triskèle.	OR.	7,95. S.	
3656			Tête d'Apollon à droite avec le bâton d'aune sur la joue.			
			R. Bige à droite; sous les chevaux, fleur à quatre pétales.	OR.	7,86. S. 7,84	
3657			Même tête; la joue contre-marquée d'un sanglier.			
			R. IIIY.P. Personnage dans un bige à droite; monogramme <i>A</i> sous les pieds des chevaux.	OR.	7,75. L. 3,24	
3658			Tête d'Apollon avec le bâton d'aune. à dr.			
			R. IIIIO. Bige à droite; foudre et épi dans le champ.	OR.	7,93. L. 3,25	
3659			Même tête. à dr.		7,91	
			R. Même bige; sous les chevaux, <i>A</i> ; à l'exergue, II.	OR.	7,77. S. 3,35	
3660			Même tête.			
			R. Bige à droite; sous les chevaux, <i>A</i> .	OR.	7,62. S.	
3661			Tête, avec le bâton d'aune sur la joue. à dr.			
			R. Bige à droite dirigé par un aurige; sous les chevaux, roue et épi; à l'exergue, OY.	OR.	7,57. S.	
3662			Même tête.			
			R. Bige à droite; sous les chevaux, roue; à l'exergue <i>OPY</i> .	OR.	7,50. AF. 7,48	
3663			Tête d'Apollon à droite, avec le bâton sur la joue.			
			R. Aurige dirigeant un cheval à gauche; dessous, triskèle et O. 1/4 st.	OR.	1,87. S. 1,84	
3664			Même tête.			
			R. Aurige dirigeant un cheval à droite.	OR.	1,92. S. 1,30	
3665			Même tête.			
			R. Aurige dirigeant un cheval à droite; devant, X; sous les chevaux, roue; à l'exergue, OIL.	OR.	1,82. S. 1,21	
3666			Tête laurée d'Apollon à droite.			
			R. Cheval libre galopant à gauche; au-dessus, astre rayonnant; sous le cheval, lyre renversée; à l'exergue, sorte de méandre.	OR.	1,82. AF. 1,21	
3667			Tête d'Apollon à droite avec un cheval renversé sur la joue.			
			R. Cheval à droite; au-dessus, sorte d'aurige; derrière, une feuille; dessous, astre à cinq rayons.	OR.	2,01. AF. 1,99	
3668			Tête d'Apollon à droite avec la branche d'aune, la joue contre-marquée d'un cheval surmonté d'un oiseau.			
			R. PPIII, bige à droite.	OR.	7,58. S. 7,59	
3669			Tête d'Apollon à droite; sur le cou, triquetra dégénérescence du monogramme; dessous, fleuron; devant la bouche, fleuron.			
			R. Bige à droite; sous les chevaux, triquetra et foudre.	OR.	7,87. S.	
3670			Quart de statère aux mêmes types, la triquetra sur la joue.	OR.	1,90. S.	
3671			Id.	OR.	1,82. AF. 1,21	
3672			Tête d'Apollon à droite; triquetra sur le cou; devant la bouche, fleuron; sous la tête, accolade.			
			R. Bige à droite; sous les chevaux, triquetra et croissant.	OR.	7,41. S. 7,39	
			Hucher, <i>Art gaulois</i> , I ^{re} partie, planche 57, n ^o 1.			
3675			Id.	OR.	7,59. S. 7,50	
3674			Id.	OR.	7,30. S. 7,31	
3673			Tête barbabe à droite.			
			R. Bige à droite; sous les chevaux, lyre renversée.	OR.	7,45. AF. 7,42	
3676			Tête d'Apollon à droite; devant la bouche, fleuron; sous le cou, autre fleuron.			
			R. Aurige dirigeant un che-			

3654^a Tête laurée d'Apollon à dr. R. Bige à dr.; sous les chevaux, triskèle. Alex. IIIIIII.

(Trouvé chez les Volca Autosaques) - N 20 mm. 2,59

L 3313

3654^b Tête laurée d'Apollon à dr. (type fleu). R. Bige à dr.; les chevaux de formes grossières arrondies, les pieds englobés; sous leur ventre, triskèle. Alex. IIIIIII.

(d^o) N 20 mm. 2,98

L 3314

3655^a Tête laurée d'Apollon. R. Bige à dr. à dr. IIIIIII - N. P 684 2,53

Sous les chevaux, épi et foudre.

3667^a Tête bouclée à dr. R. Cheval à dr. dirigé par un aurige, balustrade et roue de char sur la droite; entre les jambes du cheval, fleuron cruciforme; à dr., IIIIIII. 2,305 - M 7448 -

3672^a Tête à gauche, croix sur la joue (X). R. Cheval à gauche, croix (+) et aurige au-dessus. Or. 7,40.

L 3317

	Poids. Proc.		Poids. Proc.
val à droite; dessous, triquetra et foudre.	OR. 1,82. S.	5698. Tête jeune imberbe, à gauche.	
5677. Tête nue d'Apollon à droite; sur le cou, point centré.		R. Cheval galopant à gauche; au-dessus, oiseau; devant, S; dessous, point dans un cercle de perles.	OR. 6,73. AF.
R. Bige à gauche; sous les chevaux, fleur.	OR. 7,63. S. 7,65	5699. Tête jeune imberbe, à gauche.	
5678. Id.	OR. 7,83. S. 7,84	R. Cheval galopant à gauche; au-dessus, un oiseau, dont les pattes s'attachent à sa crinière; dessous, fleur.	OR. 6,86. AF. PP XI, 4
5679. Tête d'Apollon à droite. <i>monstache</i>		5700. Tête à gauche (avec un filet de barbe. ?)	
R. Bige à gauche; sous les chevaux, écran perlé.	OR. 7,83. S. 7,82	R. Aurige dirigeant un cheval à gauche; dessous, une roue.	OR. 7,40. S. 7,39
5680. Id.	OR. 7,48. S. 7,47	5701. Tête jeune imberbe, à gauche; le cou orné d'un collier.	
5681. Tête d'Apollon à droite.		R. Cheval à gauche; dessus, un oiseau; dessous, une roue.	OR. 7,40. AF. 7,33 PP XI, 5
R. Bige à gauche; à l'exergue, traces de légende.	OR. 7,75. S.	5702. Id.	OR. 7,59. S. 7,56
ARVERNES SOUS LA SUPRÉMATIE EDUENNE.			
5682. Tête à droite; cinq touffes de cheveux en forme de S.		5705. Id.	OR. 7,40. S. 7,36
R. Cheval à droite; dessous, fleur renversée.	AR. 1,97. S.	5704. Id.	OR. 7,55. S.
5685. Tête nue à droite.		5703. Id.	OR. 7,45. S. 7,42
R. Cheval au galop à droite; dessus, oiseau; dessous, fleur renversée.	AR. 2,00. AF. 1,97	5706. Id.	OR. 7,42. S. 7,38
5684. Id.	AR. 1,91. AF. 1,89	5707. Id.	OR. 7,42. S.
5685. Id.	AR. 1,95. AF. 1,94	5708. Id.	OR. 7,40. S. 7,37
5686. Id.	AR. 2,02. AF. 2,01	5709. Tête à droite; point centré sur le cou.	
5687. Id.	AR. 2,04. AF. 2,02	R. Cheval à droite; dessous, légende simulée.	OR. 7,35. S. 7,34 PP XI, 5
5688. Id.	AR. 2,00. AF.	5710. Tête à gauche.	
5689. Id.	AR. 2,05. AF. 2,03	R. Cheval en liberté à gauche; dessus et dessous, cercle centré.	OR. 7,46. S. 7,44
5690. Id.	AR. 2,04. AF. 2,02	5711. Même tête.	
5691. Id.	AR. 2,07. S.	R. Cheval à gauche; dessus et dessous, cercle.	OR. 7,54. S. 7,53 PP XI, 5
5692. Id.	AR. 2,06. S. 2,05	5712. Tête nue à gauche.	
ARVERNES INDÉPENDANTS.			
5695. Tête laurée à droite; devant la bouche, fleuron.		R. Cheval à gauche; dessus et dessous, croissant. (<i>Trouvaille de Pionsat.</i>)	OR. 7,35. AF. 7,34
R. Bige à droite; dessous, triquetra, flan large.	OR. 7,15. S. 7,12	5715. Id. (<i>Pionsat.</i>)	OR. 7,35. AF. 7,32
5694. Quart de statère aux mêmes types.	OR. 1,75. S.	5714. Id.	OR. 7,41. S. 7,38
5693. Tête à gauche.		5713. Tête à gauche.	
R. Aurige dirigeant un cheval à gauche; dessous, triquetra.	OR. bas. 6,54. S.	R. Cheval à droite; dessous, un lévrier.	OR. 7,25. S. 7,24
5696. Tête à droite.		5716. Tête jeune imberbe, à gauche.	
R. Aurige dirigeant un cheval à gauche; dessous, étoile à quatre rayons.	OR. 6,90. S. 6,19	R. Cheval à droite; dessous, un lévrier. (<i>Pionsat.</i>)	OR. 7,35. S. 7,24 PP XI, 7
5697. Id.	OR. 6,86. S. 6,93	5717. Tête imberbe à droite.	

3697^a Tête à dr. R. Cheval à g. ; au-dessus, aurige ; devant, croissant ; derrière, roue ; dessous, fleuron enroulé.

3697^b Variété - 7,42 — M 7442 —
— H 1659 — (masculin et bombé, comme dans l'ob - cf. 10231^a -)

3708^a Tête à g. la chevelure formée de petites mèches figurées par des volutes. R. Cheval en liberté bondissant à g. ; au-dessus, D ; au-dessus, aurigère. AI - M 8111 - 7,34

3718 Tête barbare à g. R. Cheval galopant à dr., surmonté d'une Victoire; au dessous, lévrier (le registre d'insc. dit à sanglier). A 2,39 - M 8110 -
3718^b Arverni(?). Branche occupant tout le champ. R. Les deux chevaux du bige courant à dr.; au dessous, sanglier à dr., la queue nouée. A 18mm. 5,23 - L 3319 -

3736 Trou de Pionsat (Palmier?) de chez le cheval. Imitation des types de Carthage? cf. Lafont, BSFA, mars 1949; CB, BSFN, nov. 1957, p. 162; et Fahn, 1957, p. 155. voir aussi: 4133, 6306, 6985, 920, 7895, 7915, 7903, 6844, 6920.

3739^a Variété - M 7443.

Arverni

ATAV
CAMVLO
SIIN

CATALOGUE DES MONNAIES GAULOISES.

		Poids. Prov.		Poids. Prov.
	R. Cheval à droite; dessous, lévrier.	OR. 7,45. AF. 2,43		
5718.	Id.	OR. 7,38. S. 7,34		
	ATAV.			
5719.	Tête à gauche; devant, petite figure debout tenant un long bâton. R. Cheval à gauche; dessus, fleuron; dessous, triquetra.	OR. 7,44. S.		
5720.	Id.	OR. 7,50. S.		
5721.	Id.	OR. 7,45. S.		
5722.	Id. avec ATAV.	OR. 7,38. S.		
5725.	Id. id. (Pionsat.)	OR. 7,45. AF.		
5724.	Id. moins la légende.	OR. 7,44. AF.		
5725.	Tête fruste à gauche. R. Cheval à gauche; sur la croupe, une cigogne. (Pionsat.)	OR. 7,35. AF. 7,33		
5726.	Tête jeune imberbe à gauche. R. Cheval à gauche; dessous, triskèle. (Pionsat.)	OR. 7,32. AF. 7,34		
5727.	CAMVLO. Tête imberbe à gauche. R. Cheval à gauche; dessus, fleuron; dessous, bouclier. Exemplaire unique.	OR. 7,35. AF. 7,33		
	Hucher, <i>Revue numism. franç.</i> , 1863, p. 298.)			
5728.	Tête à gauche avec le torques au cou. R. Cheval à gauche; au-dessus, fleuron; dessous, bouclier.	OR. 7,48. S. 7,47		
5729.	Tête à gauche. R. Cheval à gauche; au-dessus, fleuron; dessous, ...	OR. 7,55. S. 7,51		
5730.	Id. 1/4 st.	OR. 1,85. S.		
5731.	Tête nue à gauche. <i>diadème</i> R. Cheval à gauche; dessus, fleuron. (Pionsat.)	OR. 7,52. AF. 7,55		
5732.	Tête à gauche. R. Cheval à droite; au-dessus, aigle éployé; dessous, lévrier.	OR. 7,45. S. 7,43		
5733.	Id.	OR. 7,44. S. 7,42		
5734.	Id. (Pionsat.)	OR. 7,32. AF.		
5735.	Tête à droite. R. Cheval à droite; dessus, aigle éployé; dessous, lévrier. (Pionsat.)	OR. 7,40. AF.		
5736.	Tête jeune imberbe, nue, à gauche. R. Cheval à gauche; dessus, fleuron; dessous, bouclier. (Pionsat.)	OR. 7,44. AF. 7,43		PP XI, 6 ^e
5737.	Tête à gauche. R. Cheval à gauche; au-dessus, étendard; dessous, lyre.	OR. 7,45. S. 7,32		
5738.	Id.	OR. 7,46. S.		PP XI, 6 ^e
5739.	Id.	OR. 7,40. S. 7,39		
5740.	Tête à gauche. R. Cheval à gauche; dessus et dessous, lyre.	OR. 7,48. S. 7,43		PP XI, 6 ^e
5741.	Tête à gauche. R. Aurige dirigeant un cheval à gauche; dessous, lyre.	OR. 7,43. S. 7,42		
5742.	Tête jeune imberbe, à gauche. R. Cheval à gauche; dessous, tête de taureau. (Pionsat.)	OR. 7,37. AF. 7,35		PP XI, 6 ^e
5745.	Tête à gauche. R. Cheval à gauche; dessous, triskèle. (Pionsat.)	OR. 6,63. AF.		
5744.	Tête jeune imberbe à gauche. R. Cheval à gauche; dessus, ...; dessous, triskèle. (Pionsat.)	OR. 7,61. AF.		
5745.	Tête nue à gauche. R. Cheval à gauche; dessus, Scouché; dessous, amphore.	OR. 7,05. S.		PP XI, 1 ^e
5746.	Id.	OR. 7,35. S.		
5747.	Id.	OR. 7,31. AF. 7,29		
5748.	Id. Pièce fourrée.	OR. 4,61. AF. 4,59		
5749.	Id. Electrum bas.	4,95. S.		
5750.	NIIS. Tête à gauche. R. Cheval à gauche; dessous, lyre.	OR. 7,42. S. 7,40		PP XI, 8 ^e
5751.	SIIN. Tête à gauche. R. Cheval galopant à gauche; dessous, lyre. (Pionsat.)	OR. 7,42. AF.		PP XI, 8 ^e
5752.	Tête à gauche. R. Cheval à gauche; dessus, lyre; dessous, fleur à quatre pétales.	OR. 7,38. S. 7,35		
5755.	Id. (Pionsat.)	OR. 7,37. AF. 7,36		PP XI, 1 ^e
5754.	Id.	OR. 7,33. AF. 7,32		
5755.	Tête jeune imberbe, nue, à gauche.			

PP XI, 7^e

PP XI, 5^e

PP XI, 7^e

PP XI, 7^e

PP XI

PP XI, 6^e

PP XI, 6^e

PP XI, 6^e

PP XI, 6^e

PP XI, 1^e

PP XI, 8^e

PP XI, 8^e

PP XI, 1^e

Arvern

OMONDON
CAS
VERCINGETORIX

84

CATALOGUE DES MONNAIES GAULOISES.

Poids. Prov.

Poids. Prov.

Pl. XII, 1^c

Pl. XII, 1^c

Pl. XI, 5^c

Pl. XII, 2^c

Pl. XII, 2^c

Pl. XII, 2^c

Pl. XII, 2^c

Pl. XII, 2^c

Pl. XII, 2^c

Pl. XII, 2^c

Pl. XII, 3^c

	R. Cheval à gauche; dessus, fleuron; dessous, cigogne mangeant un serpent.	OR.	7,30.	S. 7,34
5756.	Id.	OR.	7,42.	AF.
5757.	Tête laurée à gauche. R. Cheval à gauche; dessus, S couché; dessous, amphore.	OR.	7,38.	S. 7,55
5758.	Id. (Pionsat.)	OR.	7,40.	AF. 7,33
5759.	Id.	OR.	7,40.	L. 926
5760.	Tête à gauche. R. OMONDON. Cheval à gauche; dessous, lyre. Légende nouvelle. Exemple unique.	OR.	7,40.	S. 7,57
5761.	CAS. Tête jeune diadémée à gauche. R. Cheval à gauche; dessus, lyre; dessous, fleur à quatre pétales.	OR.	7,47.	S.
5762.	Id. (Pionsat.)	OR.	7,45.	AF. 7,44
5765.	Id.	OR.	7,24.	AF.
5764.	CAS. Même tête. R. Cheval à gauche; dessus, fleuron; dessous, cigogne mangeant un serpent.	OR.	7,35.	S.
5765.	Id.	OR.	7,35.	AF.
5766.	Id. (Pionsat.)	OR.	7,42.	AF.
5767.	CAS. Même tête. R. Cheval à gauche; dessus, S couché; dessous, amphore.	OR.	7,32.	S. 7,31
5768.	Id.	OR.	7,47.	L. 827
5769.	Anépigraphes aux mêmes types.	BR.	4,40.	S. 4,57
5770.	Tête jeune imberbe, à gauche. R. Cheval à gauche; dessus S couché; dessous, point centré.	AR.	2,37.	AF. 2,35
5771.	Tête jeune, à gauche. R. Cheval à gauche; dessus et dessous, cercle.	BR.	1,74.	AF. 1,73

MONNAIES AU NOM DE VERCINGETORIX.

5772.	...NGETORI.. Tête imberbe, jeune, nue, à gauche. R. Cheval à gauche; dessus, S couché; dessous, amphore.	OR.	7,41.	S. 7,37
5775.	Id. Avec VERCIN...	OR.	7,46.	S. 7,47
5774.	Id. Avec VERCINGETORIX. (Pionsat.)	OR.	7,45.	AF.
5775.	Id. Avec ...TORIXIS. (Pionsat.)	OR.	7,44.	AF. 7,42
5776.	Id. Avec VERCL... Pionsat.	OR.	7,48.	AF. 7,49

5777.	VERCINGETORIXS. Tête jeune, nue, à gauche. R. Cheval à droite; au-dessus, croissant; dessous, amphore.	OR.	7,47.	S. Pl. XII, 3 ^c
5778.	Id. Avec ...RCINGETORIXS.	OR.	7,46.	S. Pl. XII, 3 ^c
5779.	Id. Avec ...ORIXS. (Pionsat.)	OR.	7,45.	AF. 7,43
5780.	Id. Avec ...NGETORIXS.	OR.	7,40.	L. 928 7,59
5781.	Tête d'Apollon, à droite. R. Pégase à gauche; dessous, fleuron.	AR.	1,07.	S. Pl. XI, 5 ^c
5782.	Même tête. R. Pégase à droite; dessous, cercle centré.	AR.	0,35.	S. 0,35
5785.	Tête nue à gauche. R. Cheval à gauche; dessus et dessous, cercle. Pièce fourrée.	AR.	2,30.	S. 2,23
5784.	Tête à gauche; filet de barbe. R. Cheval galopant à gauche; au-dessus, roue; dessous, cigogne.	AR.	2,22.	S. 4,75
5785.	Id.	AR.	2,11.	S.
5786.	Id.	AR.	2,19.	S. 2,18
5787.	Id. Moins la cigogne.	AR.	2,15.	S. 2,14
5788.	Id. Id.	AR.	2,30.	S. 2,19
5789.	Id. Id. (Puy de Covent, 1862.)	AR.	2,06.	S.
5790.	Id. La roue n'est pas apparente.	AR.	2,27.	S.
5791.	Tête à gauche; filet de barbe. R. Cheval galopant à gauche; dessous, cigogne.	AR.	2,16.	S. 2,00
5792.	Id. Pièce fourrée.	AR.	1,45.	S. 2,25
5795.	Id.	AR.	2,00.	S. 2,22
5794.	Tête à gauche; filet de barbe. R. Cheval galopant à gauche; roue au-dessus.	AR.	2,02.	AF. Pl. XI, 3 ^c
5795.	Tête à gauche. R. Cheval à gauche; dessous, roue à quatre rayons partant d'un anneau.	AR.	2,17.	AF. 2,15
5796.	Tête à gauche. R. Cheval à gauche; au-dessus, roue; dessous, oiseau.	AR.	1,65.	AF.
5797.	Id.	AR.	2,21.	AF.
5798.	Tête à gauche; filet de barbe. R. Cheval à gauche.	AR.	1,75.	AF.
5799.	Tête à gauche. R. Cheval à gauche; dessous, oiseau.	AR.	1,77.	AF.

3777 trouvé au Puy de Covent en 1847; CB, R.B.M. 101, 1955, p. 50

3774 Pionsat aux exemplaires Changarnier note et l'ca Berthelot Changarnier, 1861.

3775

3776

3770^a Tête jeune ag. R. Cheval ag.; dessus ☺; dessous ⊕. R- M 8060. 2g 30

3770^B (ex coll. Barthelot) AR 2,77 Tête jeune à droite. 3 points sous l'oreille R. Cheval à gauche, au dessus Y (fleur) dessous Δ, devant, cercle?

		Poids. Prov.			Poids. Prov.		
5800.	Id.	AR.	2,30. AF.	R. Type confus.	AR.	2,33. S. 234	
5801.	Tête à droite. R. Lisse.	AR.	2,20. AF. 2,15	5819.	Tête diadémée à gauche. R. Cheval à droite; au-dessus, triskèle. (<i>Vieille Toulouse.</i>)	AR.	1,30. S.
5802.	Tête à gauche; filet de barbe. R. Cheval à gauche; dessous, cigogne.	AR.	2,22. S. 2,15	5820.	Tête à gauche. R. Cheval à gauche; au-dessus, S couché.	AR.	1,80. S.
5805.	Tête à gauche. R. Cheval galopant à gauche; au-dessus, S couché; dessous, sanglier à gauche. (<i>Corent.</i>)	AR.	2,30. S. 2,22	5821.	Tête à gauche. R. Cheval galopant à gauche; au-dessus, lyre; dessous, triskèle. (<i>Gergovie.</i>)	BR.	2,28. S. 235
5804.	Id.	AR.	2,30. S.	5822.	Tête à gauche. R. Cheval à gauche.	AR.	2,33. S. 232
5805.	Tête à droite. R. Cheval galopant à gauche; dessous, sanglier dans le même sens.	AR.	1,90. S. 1,27	5825.	Tête à droite. R. Cheval galopant à droite.	AR.	2,35. S. 234
5806.	Id.	AR.	2,30. S.	5824.	Tête à gauche. R. Cheval à gauche; dessous, étendard.	AR.	2,22. S.
5807.	Tête à droite. R. Cheval galopant à gauche; au-dessus, S couché; dessous, sanglier.	AR.	0,50. S. 0,53	5823.	Tête à droite. R. Cheval à droite; dessous, lévrier.	AR.	1,98. S.
5808.	Cheval à gauche; au-dessus, S couché. R. Même type incus.	AR.	2,22. S.	5826.	Id.	AR.	2,34. S. 233
5809.	Tête casquée à gauche. R. Cheval galopant à gauche; au-dessus, S couché.	AR.	2,15. S. 2,16	5827.	Id.	AR.	2,05. S. 2,04
5810.	Tête à gauche. R. Cheval galopant à gauche; au-dessus, S couché.	AR.	1,45. S.	5828.	Tête à droite. R. Cheval à droite; au-dessus, roue; dessous, lévrier.	AR.	1,82. S.
5811.	Id.	AR.	1,72. S.	5829.	Tête à gauche. R. Cheval galopant à droite.	AR.	1,98. S. 1,97
5812.	Tête à droite. R. Cheval galopant à droite; dessus, S couché; dessous, bucrâne.	AR.	1,85. S.	5850.	Tête à gauche. R. Cheval à gauche, dont on n'aperçoit que le buste.	AR.	0,92. S.
5815.	Id. Moins le signe S.	AR.	2,45. S. 2,43	5851.	Tête à gauche. R. Cheval galopant à gauche. Pièce fourrée.	AR.	1,63. S. 1,62
5814.	Tête à gauche. R. Cheval galopant à droite; dessus, S couché; dessous, arbuste.	AR.	2,35. S.	5852.	Id.	AR.	1,30. S.
5815.	Tête à gauche, filet de barbe. R. Cheval galopant à gauche; au-dessus, S couché; dessous, arbuste.	AR.	1,81. S. 1,82	5855.	Tête à gauche. R. Pégase à gauche.	AR.	0,95. S.
5816.	Tête à gauche. R. Cheval galopant à droite; dessus, S couché; dessous, croissant.	AR.	2,52. S. 2,53	5854.	Tête virile nue, à droite. R. Cheval libre galopant à droite; au-dessus, tête.	AR.	0,57. S. 0,58
5817.	Tête à gauche. R. Cheval à gauche, dirigé par un aurige.	AR.	2,13. S.	5855.	Id.	AR.	0,70. S. 0,71
5818.	Tête à droite.			5856.	Tête à droite. R. Cheval à droite; au-dessus, S couché.	AR.	0,48. S.
				5857.	Tête à droite. R. Cheval à droite; au-dessus, entrelacs; dessous, A.	AR.	0,32. S. 0,31
				5858.	Tête à gauche, filet de barbe. R. Cheval à gauche; dessous, cercle.	AR.	0,53. S. 0,52
				5859.	Tête à droite.		

	Poids.	Prov.		Poids.	Prov.
			R. Cheval à droite; dessus, O.	AR. 0,55.	S.
5840.			Tête à gauche.		
			R. Cheval à droite; dessus et dessous, point centré.	AR. 0,42.	S.
5841.			Uniface.		
			R. Cheval à gauche; dessus et dessous, point centré.	AR. 0,83.	S.
5842.			Uniface.		
			R. Cheval à droite.	AR. 1,03.	S.
5845.			Uniface.		
			R. Cheval à gauche.	AR. 0,29.	S.
5844.			Tête à gauche.		
			R. Cheval à droite; dessous, S couché.	AR. 1,40.	S.
5845.			Tête à gauche.		
			R. Cheval à gauche.	AR. 0,40.	S. 33
5846.			Tête à gauche.		
			R. Cheval à droite.	AR. 0,31.	S.
5847.			Tête à droite.		
			R. Cheval à droite; au-dessus, bouclier.	AR. 0,35.	S. 29
5848.			Id.	AR. 0,41.	S. 34
5849.			Tête à gauche.		
			R. Cheval à gauche; dessus et dessous, cercle.	AR. 0,28.	S. 55
5850.			Id.	AR. 0,28.	S.
5851.			Id.	AR. 0,26.	S. 32
5852.			Id.	AR. 0,30.	S. 32
5855.			Id.	AR. 0,45.	S. 26
5854.			Id. A dans le cercle de dessous.	AR. 0,47.	S. 47
5855.			Tête à gauche.		
			R. Cheval à gauche; dessus, S couché; dessous, X.	AR. 0,35.	S. 36
5856.			Id.	AR. 0,32.	S. 22
5857.			Tête à droite.		
			R. Cheval galopant à droite.	AR. 0,28.	S.
5858.			Tête à gauche.		
			R. Cheval à droite.	AR. 0,55.	S.
5859.			Tête à gauche.		
			R. Cheval à gauche; au-dessus, S couché; dessous, rouc.	AR. 0,51.	S. 45
5860.			Tête à gauche.		
			R. Cheval à gauche; au-dessus, point. (Puy de Corent.)	AR. 0,39.	S. 30
5861.			Tête à droite.		
			R. Lévrier à gauche; au-dessus, croix. Pièce fragmentée.	AR. 0,42.	S.
5862.			Tête d'Apollon à droite.		
			R. IIIII. Bige à droite; sous le cheval, triskèle et foudre;		
			à l'exergue, épi. Cuivre doré.	4,78.	S. 485
5865.			Tête d'Apollon à gauche.		
			R. Cheval à gauche. Cuivre doré.	4,05.	S.
5864.			Tête d'Apollon à gauche.		
			R. Cheval à gauche; au-dessus, fleuron.	BR. 4,71.	S.
5865.			CVNVANOS. Tête jeune imberbe, à gauche.		
			R. Cheval tourné à gauche.	AR. 2,10.	S. 11
5866.			Tête imberbe à gauche.		
			R. Cheval à gauche; au-dessus, S couché; dessous, 4.	BR. 2,97.	S.
5867.			Tête imberbe à gauche.		
			R. Cheval à gauche; au-dessus, S couché; dessous, pentagone.	BR. 3,12.	S.
5868.			DCVNVANOS. Même tête.		
			R. Cheval à gauche; dessus, S couché; dessous, O.	BR. 2,30.	S. 11, 3
5869.			...NOS. Même tête.		
			R. Cheval à gauche; dessus, S couché; dessous, Ø.	BR. 2,25.	S.
5870.			...ANOS. Même tête.		
			R. Cheval à gauche; au-dessus, S couché.	BR. 2,23.	L. 22
5871.			CVNVANOS. Même tête.		
			R. Cheval à gauche.	BR. 1,80.	S.
5872.			CVNVANOS. Même tête.		
			R. Cheval à gauche; entre les jambes de devant, A.	BR. 1,84.	S.
5875.			..NVANOS. Même tête.		
			R. Cheval à gauche; dessus, S couché; dessous, Ø.	BR. 1,05.	S.
5874.			...VANOS. Même tête.		
			R. Cheval à gauche; entre les jambes AA. (Trouvé au Puy de Corent, 1862.)	BR. 2,35.	S.
5875.		VA... Même tête; derrière, A.		
			R. Cheval à gauche; dessous, O.	BR. 1,59.	S.
5876.			Tête jeune imberbe, à gauche.		
			R. Cheval à gauche.	BR. 2,62.	S.
5877.			Id.	BR. 2,07.	L. 35
5878.			Id.	BR. 2,30.	L. 34
5879.			Tête jeune imberbe, à gauche.		
			R. Cheval à gauche; au-dessus, S couché; dessous, pentagone.	BR. 2,67.	S.
5880.			.. Tête à gauche.		
			R. Cheval à gauche; dessus,		

CATALOGUE DES MONNAIES GAULOISES.

		Poids. Prov.
	S couché; dessous, pentagone et O.	BR. 1,20. S.
5881.	Tête jeune imberbe, à gauche. R. Cheval à gauche; dessous, pentagone.	BR. 2,49. S.
5882.	Tête à gauche. R. Cheval à gauche; dessus, S couché; dessous, pentagone et O.	AR. 0,95. S.
5885.	Tête jeune imberbe, à gauche. R. Cheval à gauche; dessous, pentagone.	BR. 2,79. S.

EPASNACTUS.

5884.	Buste jeune, imberbe, tourné à droite; les cheveux séparés par un bandeau; torques et paludamentum. Au devant du cou, fleuron. R. EPAD. Cavalier au galop à droite, avec un vêtement flottant derrière la tête.	AR. 2,10. S.
5885.	Id.	AR. 2,40. S.
5886.	... Tête nue à droite. R. HPAD. Cavalier coiffé du pileus et armé d'une lance, galopant à droite; dessous, ∞∞.	BR. 2,06. S.
5887.	Id.	BR. 2,75. S.
5888.	Id. Avec CICHDV BRIHPAD.	BR. 1,79. S.
5889.	Id. Avec .ICHDV BRI.	BR. 2,94. S.
5890.	Id.	BR. 2,55. S.
5891.	... IIDV BRI. Même buste; derrière, pentagone. R. Cavalier galopant à droite; dessous, ∞∞.	BR. 1,80. S.
5892.	Id. Avec légendes complètes.	BR. 2,59. S.
5895.	Id.	BR. 1,50. S.
5894.	Id.	BR. 1,84. S.
5895.	Id.	BR. 2,48. AF.
5896.	Id.	BR. 2,28. AF.
5897.	CICHDV BRI. Buste viril à droite. R. HPAD. Cavalier armé d'une lance, au galop, à droite; sous le cheval, ∞∞.	BR. 1,48. L. 332
5898.	Id. Avec étoile derrière le buste.	BR. 2,94. L. 333
5899.	Id.	BR. 3,02. L. 334

R. XII, 4⁺
R. XII --

R. XII, 4⁺

		Poids. Prov.
5900.	EPAD. Buste jeune, imberbe, casqué, à droite; le casque lauré, orné d'une crista. R. Guerrier debout, tenant de la main droite une enseigne militaire munie de deux ailes; de la gauche, un bouclier rond et une lance. Son épée, soutenue par un ceinturon, passe derrière le bouclier. Casque dans le champ.	AR. 1,88. S.

R. XII, 4⁺

LE DROIT IMITÉ DE LA PLETORIA
A LA LÉGENDE CESTIANVS.

5901.	Id. (Geryonié.)	AR. 1,89. S. 130
5902.	Id.	AR. 1,81. S. 121
5905.	Id.	AR. 1,79. AF.
5904.	Id.	AR. 1,87. AF.
5905.	Id.	AR. 1,92. L. 315 135
5906.	Id.	AR. 1,61. L. 335
5907.	EPAD. Même buste ailé. R. Même guerrier.	BR. 2,25. S.
5908.	Id.	BR. 2,26. S.
5909.	Id.	BR. 1,40. S. 135
5910.	Id.	BR. 1,72. S. 133
5911.	Id.	BR. 1,80. S. 131
5912.	Id.	BR. 1,64. S. 132
5915.	EPAD. Buste jeune, casqué à droite. R. Même type incus.	BR. 1,70. S.
5914.	EPAD. Buste ailé. R. Guerrier debout, tenant une enseigne, un bouclier et une lance.	BR. 1,05. S. 134
5915.	Id.	BR. 2,53. AF.
5916.	Id.	BR. 2,71. AF.
5917.	Id. Pièce fragmentée.	BR. 0,87. AF.
5918.	Id.	BR. 1,65. AF.
5919.	Id.	BR. 3,12. L. 335 136
5920.	Id.	BR. 1,74. L. 337

Les mots EPAD et HPAD que l'on voit sur les médailles n° 15 et 16 de la planche V, sont, selon toute apparence, le même nom. Peut-être appartiennent-elles à Epasnact, chef gaulois dont il est fait mention dans les Commentaires de César.

(Pellerin, Recueil de médailles, t. 1^{er}, p. 36.)

DONNADV
CALHIDV (Calde)
VERGA (Vergasillaunus)
BRIGIOS
IIPOS (Sost)

	Poids.	Prov.
DONNADV.		
5921. DONNADV. Tête nue, imberbe, à gauche; derrière, point centré. R. Cavalier, coiffé du pileus, galopant à droite; draperie flottante derrière; à l'exergue, 	BR.	2,37. S.
5922. Id.	BR.	1,65. S.
5925. Id.	BR.	1,81. S.
5924. Id. Moins la légende.	BR.	3,02. S.
5923. Id.	BR.	2,47. S.
5926. Id. Avec ...NNADV.	BR.	2,14. S.
5927. Id.	BR.	1,50. S.
5928. Id. Avec ...NADV.	BR.	1,81. S.
5929. ...NADV. Tête nue, imberbe, à gauche. R. Même type incus.	BR.	1,05. S.
5950. DONNADV. Tête nue à gauche. R. Cavalier galopant à droite. Pièce rognée.	BR.	0,75. S.
5951. CALHIDV. Buste imberbe, à droite; cou orné de torques; derrière, losange renfermant un point. R. Cheval d'épaisse encolure galopant à gauche; au-dessus, bouclier rond; dessous, fleuron, le buste de CICHIDV BRI IIPAD.	BR.	1,55. S.
5952. Id. Moins la légende.	BR.	2,70. S.
5955. Id. Id.	BR.	2,47. S.
5954. Id. Avec CALHIDV.	BR.	1,97. S.
5956. Id. Pièce rognée.	BR.	0,95. S.
VERGASILLAUNUS.		
5956. VERGA. Buste jeune, imberbe, à gauche; paludamentum; les cheveux retenus par un cordon perlé. R. Cheval libre marchant à droite; au-dessus, point centré.	BR.	1,54. S.
5957. Id.	BR.	1,75. S.
5958. Id.	BR.	1,97. S.
5959. Id.	BR.	1,57. S.
5940. Id.	BR.	1,90. S.
5941. Id.	BR.	2,02. S.

	Poids.	Prov.
5942. Id.	BR.	1,87. AF.
5945. Id.	BR.	1,72. AF. <i>PP XII, 5^e</i>
5944. Id.	BR.	1,69. AF.
5943. Id.	BR.	1,67. L. <i>338</i>
5946. Id.	BR.	1,89. L. <i>339</i>
5947. Id.	BR.	1,48. L. <i>340</i>

(Bouteroue, *Recherches curieuses*, p. 64.)

BRIGIOS.

5948. BRIGIOS. Tête imberbe, à gauche. Les cheveux tombent sur le cou. R. Cavalier galopant à droite	BR.	2,52. S.
5949. Id.	BR.	1,79. S. <i>PP XII, 5^e</i>

IIPOS

5950. IIPOS. Tête imberbe à gauche. R. IIPOS. Cigogne marchant à gauche.	BR.	2,46. S.
5951. Id.	BR.	2,78. S.
5952. M. Tête à gauche. R. IIPOS. Cigogne à gauche.	BR.	2,30. S. <i>PP XII, 5^e</i>
5955. Tête à gauche. R. IIPOS. Cigogne à gauche.	BR.	2,08. S.
5954. Id. (<i>Gergovie.</i>)	BR.	1,97. S.
5955. Id. (<i>Corent.</i>)	BR.	1,45. S.
5956. Id. (<i>Corent.</i>)	BR.	1,01. S.
5957. Id.	BR.	1,01. S.
5958. Id.	BR.	1,79. L. <i>341</i>
5959. Id.	BR.	2,46. L. <i>342</i>
5960. Id.	BR.	1,88. L. <i>343</i>
5961. Id.	BR.	1,89. L. <i>344</i>
5962. Id. Pièce rognée.	BR.	1,31. L. <i>345</i>

(Lagoy, *Revue numismatique française*, 1857, 391, pl. XI, n° 4.) M. de Lagoy, croyant pouvoir lire SOSTI, proposait de faire l'attribution des pièces n° 3950 et suiv. à Sostomagus (Castelnaudary), cité dans l'*Itinéraire* de Bordeaux, entre Toulouse et Carcassonne. Toutefois, cette lecture était loin de le satisfaire, surtout après que M. Lenormant eut proposé la leçon IIPOS de préférence à toutes les autres lectures.

Par un hasard fâcheux, sur tous les exemplaires connus, la légende est plus ou moins mutilée, ce qui rend très-difficile de reconstituer la légende et justifie l'extrême réserve de M. le marquis de Lagoy.

Ces pièces se trouvent dans le midi de la France, à Avignon, Nîmes, Saint-Remy, Corent, Gergovie. Le type de la cigogne est arverne, comme l'a fort bien observé M. de Lagoy.

*PP XII, 5^e**PP XII, 4^e*

ARVERNES AU TYPE DU RENARD.

	Poids.	Prov.
5965. Tête à gauche. R. Renard courant à gauche; dessous, cercle.	BR. 2,10.	S. 209
5964. Id.	BR. 1,72.	S. 178
5965. Id.	BR. 1,02.	S.
5966. Tête à gauche. R. Renard à gauche; des- sus, cercle; dessous, cercle plus grand.	BR. 1,70.	S. 193
5967. Id.	BR. 1,30.	S. 171
5968. Tête à gauche. R. Renard à gauche, la queue contournée en S. (Puy de Corent.)	BR. 2,95.	S. 293
5969. Tête à gauche. R. Renard dont la queue est contournée en S.	BR. 1,35.	S. 131
5970. Id.	BR. 1,10.	S. 104
5971. Id.	BR. 1,65.	S.
5972. Id.	BR. 1,35.	S.
5973. Id. La queue du renard se termine par trois points.	BR. 1,25.	S.
5974. Id.	BR. 2,44.	S. 244
5975. Tête à gauche. R. Renard courant à gauche.	BR. 1,70.	S.
5976. Id.	BR. 1,10.	S.
5977. Id.	BR. 1,24.	S. 124
5978. Id. (Corent.)	BR. 1,57.	S.
5979. Id. (Corent.)	BR. 2,36.	S. 234
5980. Id.	BR. 2,30.	S. 129
5981. Id.	BR. 1,69.	S.
5982. Renard courant à gauche. R. Cheval à gauche.	BR. 2,05.	S. 204
5985. Id.	BR. 1,54.	S. 158
5984. Id.	BR. 2,05.	S.
5985. Id.	BR. 1,80.	S. 154
5986. Renard courant à gauche. R. Cheval à gauche; au-des- sus, roue.	BR. 2,48.	S. 245
5987. Id.	BR. 2,17.	S. 215
5988. Id.	BR. 2,25.	S. 223
5989. Id.	BR. 2,28.	S.

MOTVEDI.

5990. Tête jeune, imberbe, gauche.		
---------------------------------------	--	--

R. MOTVIDIAC. Hippocampe
à gauche.

	Poids.	Prov.
5991. Id. Avec MOTVIDI. (Puy de Corent.)	BR. 2,62.	S. 263
5992. Id. Avec MOTV... (Corent.)	BR. 2,56.	S. 258
5995. Id. Moins la légende.	BR. 1,70.	S.
5994. Id. Avec ...OTVIDI.	BR. 2,23.	S. 228
5995. Id. Pas de légende.	BR. 2,57.	S. 257
5996. Id. Avec MOTVIDI.	BR. 2,47.	S. 247
5997. Id. Avec MO...	BR. 1,75.	S. 174
5998. Id. Avec MOTV...	BR. 2,05.	S.
5999. Id. Avec MOT...D...	BR. 2,92.	L. 292
4000. Id. Moins la légende.	BR. 2,97.	L. 297
4001. Id. Avec ...GL.	BR. 2,32.	L. 232
4002. Id. Avec MOTVI...	BR. 3,20.	L. 320
4005. Id. Avec MO...	BR. 4,05.	L. 405
4004. Tête jeune, imberbe, à gau- che; cheveux enroulés. R. M... Hippocampe à droite.	BR. 2,10.	L. 210
4003. Id.	BR. 2,38.	L. 238
	BR. 1,75.	L. 175

ARVERNI (anépigraphe).

4006. Tête virile, imberbe, à droite. R. Cheval libre, galopant à gauche; au-dessus, tige verticale.	BR. 2,02.	L. 202
---	-----------	--------

PCTILOS.

4007. PCTILOS. Buste jeune, im- berbe, à droite; le cou orné d'un collier. R. Cheval galopant à droite; au-dessus, rinceau; des- sous, fleuron.	AR. 2,27.	S. 227
4008. Id. Avec ...TILOS.	AR. 2,25.	S. 225
4009. Id. Avec ...TILOS. (Corent.)	AR. 2,05.	S. 204
4010. Id. Avec PIC...S.	AR. 2,27.	S.
4011. Id. Avec PCTILOS. Pièce fourrée.	AR. 1,65.	S. 165
4012. Id. Avec PCTILOS.	AR. 2,35.	AF. 233
4015. Tête jeune, imberbe, à gauche. R. Cheval à droite.	BR. 0,42.	S. 0,42
4014. Id.	BR. 0,30.	S.
4013. Id.	BR. 0,51.	S.
4016. Tête jeune, imberbe, à gauche. R. Type effacé.	BR. 1,18.	S.
4017. Type confus. R. Sanglier à gauche.	BR. 1,05.	S. 105
4018. Id.	BR. 0,88.	S.

		Poids. Prov.
4019.	Id.	BR. 0,61. S. 0,62
4020.	Buste à gauche. R. Cheval galopant à droite; dessous, ☉ ☽.	AR. 1,71. S.
4021.	Tête barbare à droite. R. Sanglier à droite.	Potin. 1,93. S. 0,92
4022.	Id.	Potin. 1,60. S.
4025.	Tête informe à gauche. R. Sanglier à gauche.	BR. 1,63. S. 1,64
4024.	Tête grossière. R. Sanglier à droite.	BR. 1,97. S. 1,96
4025.	Tête d'Apollon à droite. R. Cheval galopant à droite; au-dessus, un oiseau; à l'exergue, traces de légende.	AR. 1,95. S. 1,85
4026.	Tête imberbe à droite. R. Cheval galopant à droite; dessus, un oiseau; dessous, astro. (Vernon [Vienna].)	AR. 2,02. AF. 1,93
4027.	Tête imberbe à droite. R. Cheval galopant à droite; un oiseau s'attache à sa crinière; à l'exergue, sé- paré du champ par un trait, un foudre.	AR. 2,52. AF.

EPOMENDVOS.

4028.	Deux bustes jeunes, accolés à droite, le cou orné du torques. R. IPOMIDV...Lion mordu à la tête par un serpent.	AR. 2,36. S. 2,37
4029.	Id. Avec ...POMIDVOS.	AR. 2,30. S.
4050.	Id. Avec ...VOS.	AR. 2,28. S. 2,29
4051.	Id. Avec ...VOS.	AR. 2,34. S.
4052.	Id. Avec IPOMIDVOS. Pièce fourrée.	AR. 2,02. AF.
4055.	Lion mordu à la tête par un serpent. R. Même type incus.	AR. 2,45. S. 2,44

Cette médaille a été publiée successivement par Mionnet, MM. de la Saussaye, Duchalais, de Saulcy, de Longpérier.

Mionnet¹ lit IPOMILAOS, nom d'un chef gaulois.
M. de la Saussaye² lit RICOM, avec attribution aux Rigomagenses.

¹ Description de médailles antiques, t. 1, p. 50. Chets gaulois, n° 71.
² Revue numismatique française, 1843, p. 411.

Duchalais¹ lit EROMELOS, et voit, dans les deux têtes figurées au droit, non plus la tête de Diane deux fois répétée, mais l'image de deux divinités locales. Le revers est calqué sur celui des drachmes de Marseille.

M. de Saulcy² donne la légende EPOMEDVOS, et M. de Longpérier³, celle EPOMENDVOS, avec anousvara à la troisième syllabe.

TROUVAILLE DE VICHY.

		Poids. Prov.
4054.	Tête. R. Cheval à droite entre deux roues. Flan concave.	BR. 2,13. S. 2,12
4055.	Id.	BR. 2,10. S. 2,08
4056.	Id.	BR. 1,97. S.
4057.	Id.	BR. 1,90. S. 1,82
4058.	Id.	BR. 2,20. S.
4059.	Id.	BR. 2,65. S.
4040.	Id.	BR. 2,23. S. 2,24
4041.	Id.	BR. 2,40. S. 2,39
4042.	Id.	BR. 2,11. S. 2,10
4045.	Id.	BR. 2,22. S.
4044.	Id.	BR. 2,22. S. 2,23
4043.	Id.	BR. 1,70. S.
4046.	Id.	BR. 2,26. S. 2,25
4047.	Id.	BR. 1,89. S. 1,87
4048.	Id.	BR. 2,15. S. 2,14
4049.	Id.	BR. 2,00. S. 1,99
4050.	Id.	BR. 2,79. S. 2,76
4051.	Id.	BR. 3,02. S.
4052.	Tête informe. R. Cheval à gauche, entre deux roues. Flan concave.	BR. 2,64. S. 2,63
4055.	Tête. R. Cheval à droite; au-des- sus, trois points. Flan con- cave.	BR. 2,27. S. 2,29
4054.	Id.	BR. 2,27. S. 2,28
4055.	Tête informe. R. Cheval à droite entre deux roues. Flan concave.	BR. 1,40. S. 1,41
4056.	Grand œil des statères du Belgium. R. Cheval à droite entre deux roues. Flan concave.	BR. 4,42. S. 4,21
4057.	Id.	BR. 4,00. S. 3,99
4058.	Id.	BR. 4,04. S.

¹ Description des médailles gauloises, n° 305, p. 91.

² Revue numismatique française, 1862, p. 22.

³ Ibid., 1864, p. 349.

Incertaines
Bitariges Curi

CATALOGUE DES MONNAIES GAULOISES.

91

		Poids. Prov.		Poids. Prov.
4039.	Id.	BR. 4,82. S. 442	4071.	Id. Electrum. 6,77. S.
4060.	Grand oeil des statères du Belgium.		4072.	Id. Avec fleuron devant la bouche. Electrum. 4,59. S. 457
	R. Cheval à gauche entre deux roues.	BR. 3,20. S. 319	4075.	Id. Electrum. 4,50. AF.
4061.	Grand oeil.		4074.	Id. Electrum. 4,62. AF. 460
	R. Cheval à droite; au-dessus, ∞; dessous, roue.	BR. 4,50. S. 448	4075.	Id. Electrum. 4,58. AF. 456
	INCERTAINE.		4076.	Id. Electrum. 4,54. AF. 452
4062.	Bouclier.		4077.	Id. Electrum. 4,56. AF.
	R. CCV. Cheval à droite.	BR. 2,45. S.	4078.	Id. Electrum. 4,48. AF. 454
	INCERTAINE.		4079.	Id. Electrum. 4,62. AF. 461
4065.	Tête jeune, imberbe, nue, tournée à gauche. <i>allure de jeune</i>		4080.	Id. Electrum. 4,50. AF.
	R. Cheval à gauche dirigé par un aurige; sous le cheval, ∞.	AR. 0,97. S.	4081.	Mêmes types en bronze. Flan très-épais. (Corent.) BR. 5,80. S. 576
4064.	Même tête.		4082.	Id. BR. 7,05. S. 610
	R. Cheval et aurige; sous le cheval, ∞; devant, point centré.	AR. 1,01. S.	4085.	Id. BR. 6,41. S. 604
	BITURIGES CURII.		4084.	Id. BR. 6,07. S. 603
4063.	Tête à droite, la chevelure disposée en grosses mèches; devant la bouche, fleuron.		4085.	Id. BR. 6,40. S.
	R. Cheval à droite; sur la croupe, grue; sous le cheval, trèfle.	OR. 3,70. S. 367	4086.	Id. BR. 3,82. S. 380
4066.	Id.	OR. 3,42. AF.	4087.	Id. BR. 5,46. S.
4067.	Tête à droite; devant la bouche, fleuron.		4088.	Id. BR. 5,90. S.
	R. Cheval à gauche; au-dessus, trèfle; dessous, roue.	AR. 2,25. S. 226	4089.	Id. BR. 6,11. S. 205
4068.	Tête à gauche.		4090.	Id. BR. 7,05. AF. 704
	R. Cheval à gauche; sur la croupe, grue; sous le cheval, trèfle.	Electrum. 6,82. S.	4091.	Tête à droite, les cheveux divisés en grosses mèches; devant la bouche, fleuron.
4069.	Même tête à droite.			R. Cheval à droite; au-dessus, grue; dessous, annelet, Un quart statère. Electrum. 1,75. S.
	R. Cheval à gauche; au-dessus, grue entre deux points centrés; dessous, trèfle.	Electrum. 5,55. S.	4092.	Tête à gauche.
4070.	Tête à droite, les cheveux disposés en grosses mèches.			R. Cheval au pas, à gauche; au-dessus, branche d'arbre; dessous, cercle. AR. 1,90. S.
	R. Cheval à droite; au-dessus, grue entre deux points centrés; dessous, trèfle.	OR bas. 6,11. S. 612	4095.	Id. AR. 1,91. S. 180
			4094.	Tête à gauche.
				R. Cheval au pas, à gauche; au-dessus, branche d'arbre; dessous, point centré. AR. 1,87. S. 185
			4093.	Id. AR. 1,61. AF. 1,60
			4096.	Id. AR. 1,90. S. 188
			4097.	Tête à gauche. <i>(elle fappe)</i>
				R. Cheval au pas, à gauche; au-dessus, épée; dessous, étoile. (pentagramme) AR. 2,00. S. 192
			4098.	Id. AR. 1,46. S.
			4099.	Id. AR. 1,90. S. 188
			4100.	Id. AR. 1,81. L. 383 1,82
			4101.	Id. AR. 1,96. L. 388 1,95
			4102.	Tête à gauche. <i>(elle fappe)</i>
				R. Cheval au pas, à gauche;

4069^a Variété. R. Cheval à d. ; au-dessus, buste d'aurige ; à l'v. fleuron en trèfle & A.
- L 2049 -

4099^a Variété - R 1486 M 8061.

R. XIII, 4
R. XIII, 3
R. XIII, 3

PP. XIII, 3^e
PP. XIII, 5^e
PP. XIV, 3^e
PP. XIV, 5^e

	Poids.	Prov.
an-dessus, épée; dessous, rouelle.	AR.	1,95. S. 194
4105. Tête à gauche. R. Cheval au pas, à gauche; an-dessus, épée; dessous, point centré.	AR.	1,88. S. 186
4104. Id.	AR.	1,88. S. 182
4105. Id.	AR.	1,82. S. 183
4106. Tête à gauche. R. Cheval à gauche; dessus, épée; dessous, point centré.	AR.	1,87. AF.
4107. Tête à gauche. R. Cheval à gauche; dessus, sanglier; dessous, croix.	AR.	1,77. S. 176
PP. XIV, 5 ^e 4108. Id.	AR.	1,70. AF. 162
4109. Id.	AR.	1,84. L. 585
4110. Id.	AR.	1,87. S. 185
4111. Tête à gauche. R. Cheval à gauche; an-dessus, sanglier; dessous, cercle.	AR.	1,80. S.
PP. XIV, 3 ^e 4112. Tête à gauche; devant, point centré. R. Cheval à gauche; an-dessus, torques et grande crosse.	AR.	1,32. S. 133
PP. XIII, 4 ^e 4115. Tête à droite; devant la bouche, fleuron. R. Cheval à gauche, dessus, fleuron; dessous, roue.	AR.	2,15. S. 213
PP. XIV, 3 ^e 4114. Tête à gauche. R. Cheval à gauche; dessus, OVI; dessous, KY.	AR.	1,85. S. 174
4115. Id.	AR.	1,75. AF.
4116. Id.	AR.	1,70. L. 320
PP. XIV, 3 ^e 4117. Tête à gauche. R. Cheval à gauche; dessus, point centré; dessous, SVI.	AR.	1,80. S. 179
4118. Id.	AR.	1,92. S. 130
4119. Id. Pièce fourrée.	AR.	1,42. S. 143
4120. Id. Pièce fourrée et fragmentée.	AR.	0,66. S. 666
4121. Id.	AR.	1,72. L. 521
4122. Id.	AR.	1,52. L. 522
Lagoy, Notice sur l'attribution de quelques médailles gauloises, n° 31, p. 45.		
CUBIOS. (Peut-être les Biterroges Cubi?)		
PP. XIV, 4 ^e 4125. Tête à gauche. R. CVBIO. Cheval à gauche.	AR.	2,12. S. 210

	Poids.	Prov.
4124. Id.	AR.	1,62. S. 161
4125. Id.	AR.	1,75. AF.
Saulcy, Rev. numism. franç., 1866, p. 242, et 1868, p. 7.		
4126. CVBIO. Tête à droite. R. Cheval à droite; dessous, point centré.	BR.	3,82. S. PP. XIV, 4 ^e
4127. Tête à gauche. R. OIO. Cheval à gauche.	AR.	1,74. S. PP. XIV, 4 ^e
4128. Id. MOI.	AR.	1,85. S.
4129. Id. MOI.	AR.	1,87. S.
4150. Id. Légende rognée.	AR.	1,82. S.

CAMBOTRE.

4151. Tête à gauche. R. Cheval libre galopant à gauche; dessus, épée; dessous, CAMBOTRE.	AR.	1,92. S. PP. XIV, 5 ^e
4152. Id. Pièce fourrée.	AR.	1,57. S.
4153. Id.	AR.	1,88. S.
4154. Id. Avec CAMBOTRE.	AR.	1,85. S. 184
4155. Id. Avec CAMBOTRE. Pièce fourrée.	AR.	1,42. S.
4156. Id.	AR.	1,95. AF. 195
4157. Id.	AR.	2,01. AF. 194
4158. Id.	AR.	1,91. L. 522

Lagoy, Notice sur l'attribution de quelques médailles gauloises, n° 2, p. 12.

L'attribution de cette médaille aux Cambolectri Agesinates, formulée par le marquis de Lagoy et généralement acceptée, n'est pas certaine.

La contraction de Cambolectri en Cambotre, justifiée par l'exemple de IBRVIX (lisez IBVROVIX en lettres liées), peut être vraisemblable, mais n'a pas tous les degrés de certitude désirables, surtout si l'on tient compte du T harré en signe d'abréviation, du n° 4134.

M. de la Saussaye¹ a vu, dans la tête figurée au droit, celle de la déesse CAMBONA, et dans le poignard qui est au-dessus du cheval, la feuille d'une plante aquatique.

Ces médailles se trouvent dans la Touraine, le Poitou et le Berry.

CAM.

4159. Tête à gauche. R. Cheval à gauche; dessus, branche d'arbre; dessous, CAM.	AR.	1,82. S. PP. XIV, 5 ^e
--	-----	----------------------------------

¹ Revue numismatique française, 1898, p. 142.

Pour 4117 m. de la coll. R. Bourge (Paris) prise au A devant le font au droit, même coin que la note, droit à tous. Il a été vu aussi
4117^a. Tête à g. Bordure de grenets
R. Cheval à g. m. bordure AR 1g. 820 R. 1303.

4133. Biterroges Cubi. R. aube derrière cheval. Peut-être une imitation de Carthage?

Les nros. 3135, 6306, 6922, 9000, 7895, 7015, 7903, 6294, 6920 et la série BSEF, nros 43 et C.B. BSEF, nros 51, 462, Fabre, BSEF oct. 1952, p. 155

CATALOGUE DES MONNAIES GAULOISES.

		Poids. Prov.		Poids. Prov.
4140.	Id.	AR. 1,90. S. 1,25	R. ABVDOS ^S (sic). Cheval à gauche; au-dessus, aigle éployé.	BR. 3,45. S. 3,45
4141.	Id. (Chantenay.)	AR. 1,58. S.		
4142.	Id.	AR. 1,86. L. 3,70		
Combe, <i>Museum Britannicum</i> , pl. I, G. La Saussaye, <i>Rev. numism. franç.</i> , 1836, p. 310.				
4145.	Tête à gauche.		4157.	Tête à gauche.
	R. Cheval à gauche; dessus, CAM; dessous, trois annelets.	BR. 4,40. S. 4,30		R. ABVDOS ^S (sic). Cheval à gauche; au-dessus, trois annelets.
4144.	Id.	BR. 1,85. S. 2,60	4158.	Tête à gauche.
4145.	Tête jeune, imberbe, à gauche, les cheveux disposés en trois boucles.			R. ABVDOS. Cheval à gauche; au-dessus, trois annelets.
	R. Cheval à gauche; au-dessus, CA; dessous, VR.	AR. 1,90. L. 3,70	4159.	Id.
ABVDOS.				
4146.	Tête à gauche, les cheveux distribués en grosses mèches.		4160.	Id.
	R. ABVDOS. Cheval libre courant à gauche; au-dessus, aigle éployé; dessous, trois annelets.	OR. 6,82. S.	4161.	Id.
4147.	Id.	OR. 6,85. S. 6,85	4162.	Id.
4148.	Id.	OR. 6,81. S. 6,81	4165.	Id.
4149.	Id.	OR. 6,82. L. 3,25	4164.	Id.
4150.	Tête à gauche; devant la bouche, fleuron; AB sur le cou.		4165.	Id.
	R. ABVDOS. Cheval à gauche; au-dessus, aigle; dessous, trois annelets.	OR. 6,78. S.	4164.	Id.
4151.	Id.	OR. 6,80. S. 6,80	4165.	Id.
4152.	ABVDOS. Même tête à gauche.		4166.	Id.
	R. ABVDOS. Cheval à gauche; aigle au-dessus; dessous, trois annelets.	OR. 6,87. S.	4167.	Tête à gauche.
4155.	Id.	OR. 6,92. S. 6,92		R. AB... Cheval à gauche; au-dessus, trois annelets.
4154.	Tête à gauche, les cheveux distribués en grosses mèches.		4168.	Id.
	R. ABVDOS. Cheval libre courant à gauche; au-dessus, trois annelets.	BR. 2,91. AF.	4169.	ABVDOS. Tête à gauche.
4155.	ABVDOS. Tête à gauche.			R. ABVDOS. Cheval à gauche; au-dessus, trois annelets.
	R. ABVDS. Cheval à gauche; au-dessus, trois annelets.	BR. 2,83. AF. 2,83	4170.	Id.
4156.	Tête à gauche.		4171.	ABVDOS. Tête imberbe à gauche.
				R. AB... Cheval ailé galopant à gauche.
				BR. 2,37. L. 3,25
ABVCATO.				
			4172.	Tête à gauche, les cheveux distribués en grosses mèches.
				R. ABVCATO. Cheval libre courant à gauche; au-dessus, aigle éployé; dessous, trois annelets.
			4175.	Id.
				OR. 6,72. S.
			4174.	Id.
				OR. 6,90. AF. 6,90
			4175.	Même tête à gauche.
				R. Cheval à gauche; au-dessus, aigle; dessous, trois annelets. Un tiers de statère.
				OR. 2,22. S.
			4176.	Id. Pièce fourrée et fragmentée.
				OR. 1,42. S. 1,42

4173^a Variété - L. 4017 - 6,86

PP. XIV, 6^e

PP. XIV, 6^e

PP. XIV, 6^e

PP. XIV, 7^e

OSVII.

Poids. Prov.

4177. Tête à gauche.
R. Cheval en course à gauche; au-dessus, trois annelets; dessous, OSVII. Type des monnaies de cuivre d'Abudos. BR. 3,95. S. 344
4178. Id. BR. 3,25. S.

HAROS.

4179. Même tête à gauche.
R. Cheval en course à gauche; dessus, trois annelets; dessous, HAROS. (Alise.) BR. 3,27. S. 346
4180. Id. (Gergovie.) BR. 3,25. S.
4181. Id. (Paris [Pont au Change].) BR. 2,92. S. 350
4182. Id. BR. 2,75. S. 352

AVDOS.

4185. Tête à gauche.
R. AVDOS. Cheval courant à gauche; au-dessus, trois annelets. BR. 2,80. AF. 173

ISVNIS.

4184. Tête à gauche.
R. Cheval courant à gauche; dessus, trois annelets; dessous, ISVNIS. BR. 2,32. S. 353
4185. Id. BR. 2,05. AF. 353
4186. Id. BR. 3,55. S.
4187. Id. Légende rognée. BR. 2,77. S. 354
4188. Id. BR. 2,88. S. 356
4189. Id. BR. 2,55. S.

EMBAV.

4190. Tête à gauche.
R. Cheval à gauche; dessus, trois annelets; dessous, EMBAV. BR. 3,49. S.
4191. Id. BR. 3,23. AF. 354
4192. Id. BR. 2,95. S. 352
4195. Tête imberbe à gauche.
R. AB. Cheval ailé galopant à gauche. BR. 2,42. S.
4194. Id. BR. 1,90. S.

SII...

4195. Tête à gauche.
R. Cheval à gauche; au-dessus, SII... BR. 1,25. S. 122

SOLIMA.

Poids. Prov.

4196. Tête à gauche; devant la bouche, fleuron.
R. Cheval en course à gauche; dessus, trois annelets; dessous, SOLIMA. OR. 7,05. S. 4197
4197. Id. OR. 6,77. AF.

ANONYMES DES BITURIGES.

4198. Tête à droite.
R. Cheval à gauche, le pied de devant levé; dessous, annelet. Un quart de statère. OR. 1,70. S. 351
4199. Tête à gauche.
R. Cheval libre courant à gauche; au-dessus, symbole en forme d'A renversé; dessous, trois annelets. BR. 2,89. S. 285
4200. Id. BR. 4,05. S.
4201. Id. BR. 3,02. S. 357
4202. Id. (Environs de Châteauroux.) BR. 3,72. S.
4205. Id. BR. 3,35. S.
4204. Id. BR. 4,02. S.
4205. Id. BR. 3,65. S. 363
4206. Id. BR. 3,24. S. 326
4207. Id. BR. 3,50. S.
4208. Id. BR. 3,39. AF.
4209. Id. BR. 3,05. AF.
4210. Id. BR. 3,39. AF.
4211. Id. BR. 3,68. AF. 357

4212. Tête nue à droite.
R. Cheval libre courant à gauche; au-dessus, symbole en forme d'A renversé; dessous, trois annelets. BR. 4,02. S.
4215. Id. (Terminiers.) BR. 2,36. S.
4214. Id. BR. 2,96. L. 295
4215. Id. BR. 2,68. L. 333

4216. Tête à droite, très en relief.
R. Cheval ailé à droite; dessous, croix cantonnée de points. (Puy de Corent, 1862.) BR. 3,20. S. 317
4217. Id. (Environs de Bourges.) BR. 3,97. S. 345
4218. Id. BR. 3,40. S.
4219. Id. Moitié des précédentes. BR. 1,90. S.
4220. Tête de loup à droite.
R. Pégase à droite. BR. 2,42. S.

La Saussaye, Rev. numism. franç., 1837, p. 245.

Après 4194. sont classés 6 monnaies du trésor de Fondettes (Indre-et-Loire)

- R 1270 (n° inv. 51) 363
- R 1270^a (n° inv. 74) 363
- R 1270^b (n° inv. 23) 362
- R 1271 (n° inv. 54) 360
- R 1271^a (n° inv. 6) 418
- R 1271^b (n° inv. 76) 354

		Poids. Prov.
	roue. (Levroux.)	BR. 0,91. S.
4290.	Id.	BR. 1,22. S.
4291.	Id.	BR. 0,90. S.
4292.	Id.	BR. 1,44. S.
4295.	Id.	BR. 1,35. S.
4294.	Id.	BR. 1,54. S.
4293.	Id. (Levroux.)	BR. 1,67. S.
4296.	Tête à droite. R. Cheval à droite; dessus, cercle; dessous, croissant.	BR. 1,46. S.
4297.	Id.	BR. 1,47. S.
4298.	Tête à droite. R. Cheval à droite regardant en arrière; les parties sexuelles extrêmement dé- veloppées.	BR. 2,02. S.
4299.	Id.	BR. 3,28. S.
4300.	Id.	BR. 2,40. S. 142
4301.	Id.	BR. 3,12. S.
4302.	Id.	BR. 1,96. S.
4305.	Id. (Levroux.)	BR. 1,89. S.
4304.	Tête de loup. R. Corne d'abondance entre deux cercles.	BR. 0,77. S.

Petrocorii. Gourgue, Rev. numism. franç., 1841, p. 184.

4305.	Tête barbare à gauche. R. Sanglier à gauche pa- raissant manger une plante bulbeuse. Derrière et des- sous le sanglier, croisette.	Electrum. 6,45. S. 145
4306.	Mêmes types, avec la tête à droite.	Electrum. 6,94. S.
4307.	Tête à droite. R. Même sanglier à gauche; au-dessus, trois croisettes; devant, croisette; derrière, annelet. Taille du statère.	BR. 6,35. S.
4308.	Tête à gauche. R. Sanglier à gauche se van- trant dans sa bauge. (Ecor- neboeuf.)	AR. 1,70. S. 143
4309.	Id.	AR. 1,80. S.
4310.	Id.	AR. 1,68. S. 147
4311.	Obole aux mêmes types.	AR. 0,27. S.
4312.	Tête à gauche. R. Sanglier couché à droite.	AR. 1,25. S. 124
4315.	Id.	BR. 2,20. S. 148

CONTOVTOS
ANNICCOIOS
VRBO RE

		Poids. Prov.
4314.	Tête à droite. R. Sanglier courant à droite.	AR. 1,71. S.
4313.	Id.	AR. 1,99. S. 197
CONTOVTOS.		
4316.	CONTOVTOS. Tête nue à droite, de Marc-Antoine. R. Loup marchant à droite, la patte droite sur un hu- crâne; derrière, un arbre.	BR. 1,49. S. 1117
4317.	Id.	BR. 1,15. S.
4318.	Id.	BR. 1,30. S.
4319.	Id.	BR. 1,50. S.
4320.	Id. Points dans les O.	BR. 1,74. S. 173
4321.	CONTOVTOS. Tête nue à droite. R. Loup marchant à droite, la patte sur un bucrâne; derrière, un arbre.	BR. 1,70. AF.
4322.	Id.	BR. 1,62. AF. 163
4323.	Id.	BR. 1,50. L. 155
4324.	Id.	BR. 1,48. L. 156

ANNICCOIOS.

4323.	ANNICCOIOS. Tête nue, im- berbe, à gauche. R. Sanglier marchant à droite; au-dessus, fleuron; dessous, plante.	BR. 1,05. S. 146
4326.	Id.	BR. 1,27. S. 147
4327.	Id.	BR. 1,58. S.
4328.	Id.	BR. 1,41. S.
4329.	Id. Deux cassures.	BR. 1,18. S. 148
4330.	Id.	BR. 1,45. AF.
4331.	Id.	BR. 1,45. AF.
4332.	Id.	BR. 1,61. L. 157

VRBO RE.

4335.	VRDO RE. Tête casquée à droite. R. Lion courant à droite; au- dessus, astre. (Poitiers.)	BR. 1,70. S.
4334.	Id. Sans légende. (Gerga- vie.)	BR. 0,67. S.
4335.	Id. Avec légende.	BR. 1,03. L. 162

Sauley, Rev. numism. franç., 1862, p. 187, et Rev. archéolog., 1868, p. 133.
La pièce qui semblait à M. de La Saussaye porter le nom de Viridovix a en réalité l'ethnique LIXOVIATIS.

14305 X sapeait de l'a de la cell. Calabe, trouvée à Alena en 1860, found pendant la guerre des gaules
Bl. Trade p. 282, n. 5, C.B. R.B.N. 1855, p. 59

4306^a Tête à droite Casquée, le cuir sur le front et les tempes, le bouclier de la cuirasse de l'aché en forme de spirale (S) à gauche. R. Sanglier à gauche, le bucrâne de la cuirasse, les cornes figurées par un grincement; devant l'animal - Δ; entre ses jambes, une plante. Or. 7gr. 55. (752)
K 2442

4306^b Tête à droite Casquée, le cuir sur le front et les tempes, le bouclier de la cuirasse de l'aché en forme de spirale (S) à gauche. R. Sanglier à gauche, le bucrâne de la cuirasse, les cornes figurées par un grincement; devant l'animal - Δ; entre ses jambes, une plante. Or. 7gr. 45.
L 3320.

4307^a Variante R - K 2443 - 6,58

4310^a Variante - K 3309 - sapeait à jambes humaines 2,01

4311^a Tête à dr. R. Sanglier courant. - K 2444 - 0,43

4311^b Variante. - K 2445 - 0,55

4311^c Tête à dr. R. Cheval à dr.; dessous, symbole incertain (Δ? ou autre). - K 2446 - 0,30

4311^d Tête à dr. R. Cheval à dr.; dessous, symbole incertain (Δ? ou autre). - K 2447 - 0,22

4311^e Tête à dr. R. Cheval galopant à dr.; dessous, anneau. - K 2448 -

4311^f Variante. - K 2449 et K 2450 - 0,23, 0,37

4311^g Tête barbare à dr. R. Cheval à dr.; au-dessus, ail. - K 2451 - 0,33

4311^h Figure incomplète à dr. R. Sanglier à gauche. - K 2452 - 0,40

4311ⁱ Tête barbare à dr. R. Sanglier à gauche. - K 2453 - 0,36

4311^j Tête confuse R. Sanglier à gauche. - K 2454 - 0,32

4311^k Variante - K 2455, 2456, 2457, 2458, 0,29

4311^l Tête à dr. R. Cheval à dr. marchant à dr. - K 2459

4311^m Tête à dr. R. Sanglier à gauche; au-dessus, cuirasse renversée. - K 2460

4311ⁿ Tête à dr. R. Cheval à dr.; dessous, anneau. - K 2461

4311^o Tête à dr. R. Sanglier à gauche. - K 2462

4311^p Tête à dr. R. Sanglier à gauche. - K 2463

Pl. XII, 62

Pl. XII, 62

CATALOGUE DES MONNAIES GAULOISES.

97

ainsi que l'a reconnu M. de Saulcy d'après un bon exemplaire provenant des fouilles de Berthouville.

La médaille VRDO RE, dont la fabrique pétrocorienne est analogue aux Contoutos, Luccios, Anniccios, Atecorix, a été attribuée à l'unelle Viridovix par le même savant. Plus tard, M. de Saulcy donne la pièce de Viridovix à l'éduen Viridomar. Le type du lion est éduen, et la nouvelle attribution a, suivant son auteur, l'avantage de ne plus être en opposition flagrante avec le style, la fabrique et les types de la pièce, comme elle l'aurait été en maintenant son attribution à Viridovix.

Enfin, selon M. A. de Barthélemy, la légende VRDO doit renfermer le nom d'un chef pétrocorien. Il n'y a pas à rechercher d'autre attribution, d'autant que le style, la fabrique, les types et la provenance la plus habituelle sont en sa faveur, et aussi le suffrage de M. de Saulcy, disant de notre monnaie : « Petit bronze de fabrique excellente et tout à fait analogue à celle des pièces de Contoutos, Luccios, etc. »

LVCIOS.

Poids. Prov.

- Pl. XII, 7^e
4536. LVCIOS. Tête de Diane à gauche, surmontée du crois-sant.
R. LVCIOS. Guerrier debout, de face, la tête nue, s'appuyant de la gauche sur un long bouclier gaulois, et tenant de la droite l'en-seigne au sanglier AR. 1,88. S.
- (Charny)
4537. Id. AR. 1,79. S.
4538. Id. Moins la légende du re-vers. AR. 1,90. S. 123
- Pl. XII, 8^e
4540. LVCCIOS. Tête laurée d'Auguste à droite.
R. Sanglier à droite; au-dessus, pentagone; dessous, une plante. BR. 1,58. S.
4541. Id. BR. 1,10. S.
4542. Tête d'Auguste laurée.
R. Même type invers. BR. 1,65. S. 162
4545. LVCCIOS. Tête laurée d'Auguste à droite.
R. Sanglier à droite; au-dessus, pentagone; dessous, une plante. BR. 1,55. AF.

ATECTORIX.

4544. ATECTORI. Tête nue à droite.
R. Taureau à droite, avec une guirlande autour des

reins; au-dessus, couronne;
à l'exergue, un fleuron.

Poids. Prov.

4545. Id. BR. 1,53. S. 152
4546. Id. BR. 1,42. S. 135
4547. Id. BR. 1,60. S.
4548. Id. BR. 1,38. S. 134
4549. Id. BR. 1,18. S.
4550. Id. BR. 1,35. AF. Pl. XII, 7^e
4551. Id. BR. 1,59. AF. 152
4552. Id. BR. 1,40. AF. 139
4553. Id. BR. 1,79. L. 352

SEX F. T. POM.

4555. SEX F. Tête nue à droite; derrière, fleuron.
R. T POM. Taureau à droite. BR. 1,61. S. 160 Pl. XII, 8^e
4554. Id. BR. 2,00. S. 142
4555. Id. BR. 1,42. S.
4556. Id. BR. 0,97. S.
4557. Id. BR. 1,35. AF. 136
4558. Id. BR. 1,88. AF.
4559. Id. BR. 1,55. AF.
4560. Id. BR. 1,59. L. 353
4561. Id. BR. 1,55. L. 354
4562. Id. BR. 1,61. L. 351

Ces monnaies, attribuées jadis à Sextantio Felix par M. de la Saussaye, portent T POM[PEIVS] ou POMPO-NIVS SEX[TI] F[ILIVS]. MM. de Longpérier, de Saulcy, de Barthélemy, sont d'accord sur ce point.

Quant à l'attribution à un chef pétrocore, elle n'est pas généralement admise.

Ces bronzes ne se trouvent pas en Périgord, et M. de Barthélemy estime que l'érudition moderne a singulièrement exagéré l'importance de la famille Pompeia en se fondant sur la présence d'inscriptions signalées à Périgueux.

A. de Barthélemy, *Monnaies gauloises trouvées en Poitou et en Saintonge*, p. 13.

CMEP.

4565. Tête de Diane à droite.
R. CMEP. Cheval libre au galop à droite. BR. 1,51. S. Pl. XIII, 1^e
4564. Id. (Trouvé à Saint-Remy.) BR. 1,62. L. 364 161

M. de Lagoy, s'autorisant de la fabrique, de la provenance, de la légende en caractères grecs et de la tête de Diane, a conclu que notre monnaie devait appartenir à une colonie massaliète, dont le nom était à rechercher dans la légende. Le judicieux académicien reconnaît que les deux premiers caractères n'ont pas conservé tout

Cadurci
Pictones

CATALOGUE DES MONNAIES GAULOISES.

leur relief; la lettre I est peu marquée, la barre de l'E lunaire est effacée; néanmoins il n'hésite pas à transcrire: IEMEP, et y reconnaît le nom des Iemerii, peuple cité dans l'inscription de Suse.

M. de Saulcy croit devoir rectifier la lecture proposée par M. de Lagoy. M. de Saulcy, qui possède un magnifique exemplaire de cette pièce rarissime, voit dans l'I initial une jambe de cheval: le premier E est un sigma lunaire; la légende, en définitive, est CMEP. Le même savant, au sujet des noms gaulois commençant par la syllabe SMERT, renvoie à un article de M. de Longpérier, inséré dans la *Rev. numis. franç.* de 1859, page 116.

CADURCI.

Poids. Prov.

4565. Tête imberbe à droite.
R. Cheval libre marchant à droite; au-dessus, point centré; dessous, lyre.
(Trouvé dans le Lot.) AR. 0,38. S. 537
4566. Id. Id. AR. 0,39. L. 417

LUCERIVS.

4567. LVXTIPIOS. Tête nue, imberbe, à droite.
R. Cheval libre marchant à droite; au-dessus, enseigne militaire. BR. 1,09. S. 172
4568. Id. Avec LV... BR. 1,75. S. 174
4569. Id. Avec LVX... BR. 1,74. AF.
- Trouvé à Grignon p. 97
Chaudruc de Crazannes, *Rev. numism. franç.*, 1845, page 333.

... RAOB.

4570. ... RAOB. Tête à gauche.
R. Cheval à gauche; au-dessus, point dans un cercle perlé; dessous, deux annelets. BR. 3,41. S. 339

ANÉPIGRAPHES ANALOGUES.

4571. Tête virile à gauche.
R. Cheval à gauche; au-dessus, point dans un cercle de perles; dessous, anneau. BR. 2,94. S. 291
4572. Id. BR. 3,16. S.
4575. Tête à gauche.
R. Cheval à gauche; dessous, deux annelets. BR. 2,62. S. 260
4574. Tête jeune, imberbe, à gauche.
R. Cheval à gauche; au-dessus, point centré; des-

- sous, deux annelets. BR. 2,92. S. 291
4573. Id. BR. 2,52. S.
4576. Tête jeune à gauche; à l'entour, trois annelets dont l'un touche le menton.
R. Cheval à gauche; au-dessus, point centré; dessous, point et anneau. BR. 2,77. S. 275
4577. Id. BR. 2,40. S. 239
4578. Tête jeune, imberbe, à gauche.
R. Cheval à gauche; au-dessus, point dans un cercle de perles. BR. 2,93. S. 291
4579. Id. BR. 2,05. S.
4580. Tête jeune, imberbe, à gauche.
R. Cheval à gauche; au-dessus, point centré; dessous, deux annelets. BR. 2,62. AF.
4581. Id. BR. 3,95. AF.

TATINUS.

4582. Tête barbue, diadémée, à droite, avec des ailes au sommet.
R. TATINOS. Cavalier, au galop, à droite; sous les pieds du cheval, un rameau. BR. 3,27. S. 263
4585. Id. BR. 3,65. S. 365
4584. Id. BR. 3,20. S. 327
4583. Id. BR. 3,19. S. 309
4586. Id. BR. 2,10. S.
4587. Id. BR. 3,40. AF. 338
4588. Id. BR. 4,50. AF. 449
4589. Id. BR. 4,09. AF. 320
4590. Id. BR. 2,79. L. 362 229
4591. Id. BR. 2,30. L. 363 246

Le droit imité de la Titia, le revers de la Marcia.

PICIONS.

4592. Main.
R. Lisse. OR. 1,90. S.
4595. Tête à droite; cordons de perles.
R. Aurige dirigeant un cheval androcéphale à droite; dessous, main étendue. Electrum. 6,60. S. 657
4594. Id. Electrum. 7,06. S. 707

4369^a LVXTIPIOC en deux lignes dans le champ - dessus et dessous, pentagone. R. Croix
cont. de quatre lis. P. 1833 - K 1839.

4393^a h Tête à droite en deux lignes R) Aurige et cheval androcéphale à droite, main étendue. El. franc(?)
Gj. 11

4424^a Variété - F2729 - 638

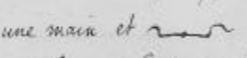
4426 a Bête chevalie à dr. R. Cheval bondissant à v.
Au dessous, une main et  En haut, sym.
bole effacé. El. (H. 1660). 5865

		Poids. Pro.		Poids. Pro.
pp. XIII, 2 ^e	4595. Id.	Électrum. 6,75. S.		
	4596. Id.	Électrum. 5,23. S. 524		
	4597. Id.	Électrum. 6,52. S. 651		
	4598. Id.	Électrum. 6,67. S.	4421. Id.	OR. 6,16. S. 617
	4599. Id.	Électrum. 6,45. S.		OR. 6,58. S. 657
	4400. Id.	Électrum. 6,62. S.		
	4401. Id. <i>androcéph. casqué</i>	Électrum. 6,55. S.	4422. Tête d'Ogmios à droite.	
	4402. Id.	Électrum. 6,60. S. 653	R. Bige à droite; dessous,	
	4405. Id.	Électrum. 6,74. S. 671	main.	OR. 1,50. S. 152
	4404. Id.	Électrum. 6,15. S. 616	4425. Tête d'Ogmios à droite; cor-	
	4405. Id.	Électrum. 6,33. S.	dons de perles.	
	4406. Id. (Parthenay, 1862.)	Électrum. 6,68. S. 665	R. Bige à droite; anneau	
	4407. Id.	Électrum. 6,56. S.	au-dessus du cheval andro-	
	4408. Id.	Électrum. 6,52. S. 651	céphale; dessous, la main.	
	4409. Id. <i>androcéph. casqué</i>	Électrum. 6,46. AF.		Électrum. 6,38. S.
	4410. Id.	Électrum. 6,49. AF.	4424. Id.	Électrum. 6,44. S.
	4411. Id.	Électrum. 6,56. AF. 656	4425. Id.	Électrum. 6,34. S. 636
	4412. Id.	Électrum. 5,96. AF.	4426. Id.	Électrum. 5,87. S.
	4415. Tête à droite d'où partent des		4427. Tête à droite, les cheveux	
	cordons; devant le menton,		disposés en grosses mèches.	
	rameau.		R. Cavalier armé d'un bou-	
	R. Aurige tenant une cou-		clier, courant à droite; sous	
	ronne dirigeant à droite le		le cheval, main.	AR. 3,45. S.
	cheval androcéphale; des-			
	dessous, main se rattachant à		4428. Id. (Charnizay.)	AR. 3,27. S.
	un rameau.	Cuivre. 6,11. I. 564	4429. Id. id.	AR. 3,10. S. 308
	4414. Id. (Bonnevill.)	BR. 5,22. S. 522	4450. Id.	AR. 3,07. S.
	4415. Id.	BR. 6,42. S. 643	4451. Id.	AR. 3,43. AF. 345
	4416. Tête d'Ogmios à droite, en-		4452. Id. Hucher, <i>Art gaulois</i> ,	
	tourée de cordons de perles.		1 ^{re} part., pl. 60, n° 1.	AR. 3,44. AF. 344
	R. Cheval androcéphale à		4455. Tête imberbe laurée, à	
	droite, dirigé par un au-		droite; collier de perles au	
	rige; devant, croix; des-		cou.	
	dessous, main.	OR. 6,45. S. 644	R. Cavalier armé du bou-	
	4417. Tête d'Ogmios à gauche, en-		clier, courant à droite; sous	
	tourée de cordons de perles.		le cheval, main.	AR. 3,55. S. pp. XIII, 2 ^e
	R. Androcéphale à gauche;			
	dessous, main étendue. (Par-		4454. Id.	AR. 3,40. S. 338
	thenay, 1862.)	OR. 6,55. S.	4455. Id.	AR. 3,35. S. 334
	4418. Id.	BR. 5,08. S. 508	4456. Tête à droite, les cheveux	
	4419. Tête d'Ogmios à gauche; cor-		divisés en grosses mèches;	
	dons de perles.		collier de perles.	
	R. Androcéphale à gauche,		R. Cavalier armé d'un bou-	
	dirigé par un aurige ailé;		clier courant à droite; sous	
	sous le cheval, main et		le cheval, main.	AR. 3,40. S.
	étoile.	OR. 6,60. S. 662	4457. Id.	AR. 3,42. S. 343
	4420. Tête d'Ogmios à gauche; cor-		4458. Id.	AR. 3,28. S. 326
	dons de perles.		4459. Tête à droite, les cheveux	
	R. Androcéphale à gauche,		divisés en grosses mèches;	
	dirigé par l'aurige ailé;		croix en relief sur la joue.	
			R. Cavalier armé d'un bou-	
			clier, en course à droite;	
			sous le cheval, main.	AR. 3,62. S. 363 pp. XIII, 4 ^e
			4440. Id. (Charnizay.)	AR. 3,45. S. 345
			4441. Id.	AR. 3,40. S. 338
			4442. Id. Hucher, <i>Art gaulois</i> ,	
			1 ^{re} part., pl. 43, n° 2.	AR. 3,50. S. 343

		Poids.	Prov.
4445.	Id.	AR.	3,32. S. 331
4444.	Id.	AR.	3,45. S. 342
4445.	Tête à droite, les cheveux divisés en grosses mèches. R. Cavalier armé d'un bouclier, en course à droite; sous le cheval, fleuron.	AR.	3,28. S. 330
4446.	Id.	AR.	3,47. S. 346
4447.	Id.	AR.	3,38. S. 337
4448.	Id.	AR.	3,35. S. 334
4449.	Id.	AR.	3,36. S. 335
4450.	Id.	AR.	3,39. S. 338
4451.	Id.	AR.	3,15. S. 314
4452.	Id.	AR.	3,37. S.
4455.	Id.	AR.	3,35. S.
4454.	Id.	AR.	3,18. S.
4455.	Id.	AR.	3,15. L. 566
4456.	Id.	AR.	3,15. L. 567
4457.	Tête à droite, les cheveux divisés en grosses mèches; derrière, ... R. Cavalier armé d'un bouclier, galopant à droite; sous le cheval, trois annelets.	AR.	3,03. S.
4458.	Id.	AR.	3,36. S. 357
4459.	Id.	AR.	2,90. S. 288
4460.	Tête à gauche. R. Cavalier armé d'un bouclier chargé de trois points, galopant à gauche; dessous, ... (Saint-Just, près Limoges, 1866.)	AR.	4,08. S. 407
4461.	Tête à droite, les cheveux divisés en grosses mèches. R. Cavalier ailé en marche à droite; dessous, fleuron.	AR.	3,07. S. 308
4462.	Id.	AR.	3,11. AF. 310
4465.	Id.	AR.	3,20. L. 365
4464.	Id.	AR.	3,00. S.
4465.	Id.	AR.	3,08. S.
4466.	Id.	BR.	2,97. S. 295
4467.	Id.	AR.	3,05. S. 304
4468.	Id.	AR.	2,75. S.
4469.	Id.	AR.	2,57. S. 255
4470.	Id.	AR.	3,11. S.
4471.	Tête à droite. R. Cheval à gauche; dessus, fleur; dessous, main.	AR.	2,41. S. 238

VIREDISOS.		Poids.	Prov.
4472.	VIREDISOS. Tête à droite, cheveux massés et rejetés en arrière. R. Cheval bridé et sanglé galopant à droite; dessus, temple; dessous, roue à six raies. (Paris, 1863.)	BR.	2,49. S. 250
4475.	Id. avec VIREDIOS.	BR.	3,32. S. 332
4474.	Id.	BR.	2,55. S. 253
4475.	Id. Moins la légende. (Levroux [Indre].)	BR.	2,72. S. 271
4476.	Id. Moins la légende.	BR.	2,20. S. 218
4477.	Id. avec ...DIOS.	BR.	2,98. S. 296

Lagoy, *Rev. numism. franç.*, 1841, p. 12; Hucher, *Rev. numism. franç.*, 1859, p. 82.

Le premier exemplaire connu de cette médaille, faisant partie du cabinet de M. Courtois, à Beaucaire, a été publié par le marquis de Lagoy dans la *Revue numismatique française*.

La fabrique et le lieu de la découverte, environs de Beaucaire, avaient fait présumer à M. de Lagoy que la médaille devait appartenir au midi de la France. La dernière lettre probable de la légende devait être un N, et cette légende complète serait VIREN, mot qui a du rapport avec VIRINN, Vissec, suivant Walckenaer, qu'on trouve cité dans une inscription lapidaire relatant les noms de plusieurs des vingt-quatre villes du territoire des Arécomiques. M. de Lagoy, à l'appui de son attribution, faisait valoir la conformité de type que présente le cheval en course et la roue en dessous, avec les anciennes monnaies d'argent des Volcaë Arécomici.

En 1859, M. Hucher publiait un magnifique exemplaire de sa collection avec le nom complet VIREDISOS, et constatait l'identité de style de notre médaille et du numéraire ordinaire de l'Aquitaine : cheveux disposés en grosses boucles, cheval sanglé et bridé, l'édicule aquitain sur la croupe de l'animal et la roue entre les jambes.

DVRAT. — JULIOS.

4478.	DVRAT. Tête de Vénus diadémée à gauche. R. IVLIOS. Cheval galopant à droite; au-dessus, temple. (Chantenay.)	AR.	1,37. S. 132
4479.	Id. (Chantenay.)	AR.	2,00. S.
4480.	Id.	AR.	1,87. S. 185
4481.	Id.	AR.	1,77. AF.
4482.	Id.	AR.	1,86. L. 185

Lagoy, *Notice sur l'attribution de quelques médailles gauloises*, n° 3.

La Saussaye, *Rev. numism. franç.*, 1851, p. 394.

Pictones
Santonos

VIIIPOTAL
ARIVOS

CATALOGUE DES MONNAIES GAULOISES.

4484^a Tête de Vénus à g. R. guerrier debout de face, cuirassé, armé de la haste et du bouclier. VIIIIPOTAL. R 150.95 (113) - N 4187 -
4484^b Variété - Tête moins sèche - F 8516 - 1,80
4484^c Variété - On ne distingue pas le sanglier - 1,80

VIIIPOTAL.		Poids. Prov.	ques; sous le cheval, main sur un fleuron.		Poids. Prov.
4485.	Tête de Vénus à gauche. R. VIIIPOTAL. Guerrier debout, de face, le corps couvert d'une cuirasse, tenant une haste, le sanglier en- seigne et un bouclier.	AR. 1,85. S. 1,84	4508.	Id.	Electrum. 5,82. S.
4484.	Id.	AR. 1,92. S. 1,91	4509.	Id.	Electrum. 5,90. S. 5,23
4485.	Id. (Puy de Corent, 1862.) Pièce fourrée.	AR. 1,61. S. 1,60	4510.	Id.	Electrum. 6,00. S.
4486.	Id.	AR. 1,76. S. 1,75	4511.	Mêmes types. SA aux côtés de la main.	Electrum. 5,72. S.
4487.	Id. Pièce fourrée.	AR. 1,56. S. 1,54	4512.	Id.	Electrum. 5,75. AF. PP. XIII, 62
4488.	Id. Avec ...POTALO.	AR. 1,61. S. 1,59	4515.	Id.	Electrum. 5,75. AF. PP. XIII, 62
4489.	Id. Moins la légende.	AR. 1,60. S. 1,59	4516.	Tête à droite; devant, fleuron. R. Cheval à droite.	BR. 3,82. S. 3,20 PP. XIII, 7 BR. 3,32. S. 3,30 BR. 1,75. S.
4490.	Id. Avec VIIIPOTAL.	AR. 1,42. AF.	SANTONOS.		
4491.	Id.	AR. 1,86. AF.	4517.	SANTONOS. Tête casquée à gauche. R. Cheval libre galopant à droite; dessus, fleuron; dessous, étoile. (Chantenay.)	AR. 1,95. S. 1,94
4492.	Id.	AR. 1,51. AF.	4518.	Id.	AR. 1,74. AF.
4495.	Id.	AR. 1,91. L. 99	4519.	SANTONOS. Tête casquée à gauche. R. Cheval bridé et sanglé galopant à droite; dessous, point dans un cercle de perles.	AR. 1,70. S.
4494.	Id.	AR. 1,51. L. 99	4520.	Id. (Environ de Châteauroux.)	AR. 1,85. S. PP. XIII, 7
4495.	Tête de Diane à gauche. R. VIIIPOTAL au-dessus d'un lion passant à gauche. (Chantenay.)	AR. 1,87. S. 1,90	4521.	Id. (Chantenay.)	AR. 1,95. S. 1,94
4496.	Id.	AR. 1,89. S. 1,87	4522.	SANTONOC. Tête casquée à gauche. R. Cheval bridé et sanglé galopant à droite; dessous, point dans un cercle de perles.	AR. 1,62. S. 1,63
4497.	Id.	AR. 1,92. AF.	4525.	Id. Avec SANTONOS.	AR. 1,82. AF.
Longpérier, Rev. numism. franç., 1856, p. 74.			4524.	Id.	AR. 1,95. L. 99 1,99
4498.	Tête à droite. R. VIRT. Cheval galopant à droite au-dessus, temple.	BR. 2,00. S. 2,08	SANTONOS? — SANTONOS.		
4499.	Id.	BR. 2,55. S. 2,52	4525.	ARIVOS. Tête casquée à gauche. R. SANTONOS rétrograde. Cheval bridé et sanglé galopant à droite; dessous.	PP. XIII, 7
4500.	VIRT. Tête à droite. R. Cheval galopant à droite; au-dessus, temple; dessous, point dans un cercle de perles.	BR. 3,70. S. 3,67			
4501.	Id.	BR. 3,17. S. 3,17			
4502.	Id.	BR. 2,36. S. 2,35			
4505.	Id.	BR. 3,20. S. 3,19			
4504.	Id.	BR. 2,62. AF.			
4505.	Id.	BR. 2,92. AF.			
4506.	Id.	BR. 3,17. S. 3,15			

	Poids. Prov.		Poids. Prov.
point dans un cercle de perles.	AR. 1,92. S. 199	4544. Tête aurée à droite.	
4526. Id. (Paris, 1863.)	AR. 1,92. S.	R. Bige à droite; sous le cheval, fleur. Un quart de statère.	OR. 1,92. S. 123
4527. Id.	AR. 1,50. S.	4545. Id. Un quart de statère.	OR. 1,90. AF.
4528. Id.	AR. 1,86. S. 137	4546. Tête aurée à droite.	
4529. Id.	AR. 1,82. S. 135	R. Bige à droite; dessous, fleur.	OR. 7,28. S. 226
4550. Id.	AR. 1,91. S. 198	4547. Tête aurée à droite.	
4551. Id.	AR. 1,75. AF. 134	R. Bige à droite; dessous, châtaigne.	OR. 7,35. S. 253
4552. Id.	AR. 1,60. AF.	4548. Id. d'un style meilleur. Un quart de statère.	OR. 1,85. S. 184
4555. Id.	AR. 1,89. L. 233	4549. Tête de Diane à droite.	
4554. Id. Plus petit module.	AR. 0,80. S.	R. Bige à droite; dessous, fleur et épi; à l'exergue, ΠΑΟΝ. (Trouville de Breilh.)	AR. 4,47. S. 111, 5
NERCOD.			
4555. NERCOD. Tête nue à gauche.		4550. Id. Moins la légende de l'exergue. (Breilh.)	AR. 4,42. S. 411
R. NERCOD. Cheval en marche à gauche; dessous, point centré. (Trouville de Vernon [Vienne].)	AR. 1,92. AF. 131	4551. Tête à droite; devant la bouche, fleuron.	
4556. Id.	AR. 1,87. AF.	R. Cheval à gauche; dessous, la tête d'un personnage tenant un énorme carnyx.	OR. 7,22. S. 111, 3
Ercod, Duchalais, n° 455, p. 169; Nercod, Hucher, <i>Mélanges de numismatique</i> , p. 84.			
DARA. — DIARLOS.			
4557. ...RA. Tête nue à droite.		Hucher, <i>Art gaulois</i> , 2 ^e part., n° 89.	
R. DIARLOS. Lion en marche à droite.	AR. 1,57. L. 146	4552. Tête virile à gauche.	
		R. Cheval à gauche; dessous, buste tenant le carnyx.	AR. 2,17. S. 111, 5
Lagoy, <i>Notice sur l'attribution de quelques médailles des Gaules</i> , n° 32, p. 45.			
Hucher, <i>Art gaulois</i> , 1 ^{re} partie, pl. 86, n° 1.			
LÉMOVIQUES.			
4558. Tête aurée à droite.		4555. Id.	OR. 6,67. S. 111, 8
R. Bige à droite; dessous, fleur; à l'exergue, ΠΟΥ.	OR. 7,80. S. 233	4556. Id.	OR. 6,56. S.
4559. Id. A l'exergue, ΠΙΟΥ.	OR. 8,15. S.	Hucher, <i>Art gaulois</i> , 2 ^e part., n° 91.	
(Moulins.)		4557. Tête à gauche.	
4540. Id. Moins la légende de l'exergue.	OR. 7,56. S. 255	R. Cheval à gauche; dessous, tête.	BR. 2,24. S. 114, 1
4541. Id. A l'exergue, ΠΟΥ. (Limoges.)	OR. 7,70. S. 232	4558. Tête à droite.	
4542. Tête aurée d'Apollon à droite.		R. Cavalier armé d'un bouclier galopant à droite; dessous, tête humaine.	AR. 3,35. S.
R. Bige à droite dirigé par un aurige; sous les chevaux, fleur et VI; à l'exergue, ΠΙΟΥ.	OR. 8,32. AF. 233	4559. Id.	AR. 2,72. S.
4545. Tête aurée à droite.		4560. Id.	AR. 3,41. S.
R. Bige à droite; sous les chevaux, fleur; à l'exergue, VIHOA.	OR. 7,76. AF. 234	4561. Tête à droite, les cheveux divisés en trois grosses mèches.	

4556. Tête à droite, chevalure à grandes mèches radiantes. R. Cheval galopant à dr. (de trois d'aurige, Breilh.); au-dessous Δ; au-dessous, tête humaine à dr.; à dr., rose. Or. 7,71. 20. 79, 23
L 3318.

CATALOGUE DES MONNAIES GAULOISES.

103

	Poids.	Prov.		Poids.	Prov.
<i>P. XIV, 1^{re}</i>			R. Cheval à droite; au-dessus, tête; dessous, point centré. (<i>Bénévent</i> [<i>Creuse</i>].)	AR.	2,02. S. 216
4562.			Id.	AR.	2,18. AF 201
4565.			Id.	AR.	2,25. AF 223
4564.			Id.	AR.	2,22. S.
4565.			Tête à gauche.		
			R. Cheval à droite; au-dessus, tête; dessous, point centré.	AR.	2,30. S. 229
4566.			Tête à gauche.		
			R. Cheval à gauche; au-dessus, tête; dessous, point centré. (<i>Bénévent</i> [<i>Creuse</i>].)	AR.	2,17. S. 216
4567.			Id. Plus petit module.	AR.	1,17. S.
4568.			Id.	AR.	1,13. AF.
4569.			Id.	AR.	2,00. AF 219
4570.			Id.	AR.	2,22. AF 220
4571.			Tête jeune, imberbe, à gauche.		
			R. Cheval galopant à gauche; au-dessus, tête; dessous, un anneau.	AR.	2,15. L. 315
<i>P. XIV, 1^{re}</i>			4572. Tête à gauche.		
			R. Cheval à gauche; au-dessus, tête; dessous, trois points centrés.	AR.	2,08. S. 206
4575.			Tête à droite.		
			R. Cheval à droite; au-dessus, tête; dessous, point centré.	AR.	2,02. AF 217
4574.			Tête à gauche.		
			R. Cheval à gauche; au-dessus, tête; dessous, trois cercles.	AR.	2,12. AF 211
4575.			Id.	AR.	2,17. AF 212
4576.			Id.	AR.	2,20. AF 213
4577.			Id.	AR.	2,16. AF 214
CONNO. — EPILLOS. — SEDVLLVS.					
<i>P. XIV, 2^e</i> (2)			4578. CONNO EPILLOS. Tête nue ornée d'un bandeau et d'un collier à droite.		
			R. SEDVLLVS. Cavalier galopant à droite, portant devant lui un sanglier; un autre sanglier au-dessus de sa tête; deux autres derrière les épaules; entre les jambes du cheval, personnage renversé.	BR.	2,86. S. 223
4579.			Id. De moins bonne conservation. La légende SEDVLLVS effacée. (<i>Poitiers</i> .)	AR.	3,27. S. 326
4580.			CONNO EPILLOS. Tête nue à droite, ornée d'un bandeau.		
			R. Cavalier à droite embouchant le carnyx; deux sangliers derrière; entre les jambes du cheval, ennemi renversé. (<i>Montpaon</i> , près d' <i>Arles</i> .)	BR.	2,20. L. 316
Lagoy, <i>Notice sur l'attribution de quelques médailles des Gaules</i> , p. 44, n° 29.					
Saulcy, <i>Rev. numism. franç.</i> , 1865, p. 137.					
M. de Saulcy a vu dans le mot SEDVLLVS le Sedulius des Commentaires de César, chef lémovique qui périt les armes à la main devant Alesia.					
LÉMOVIQUES AU TYPE ARMORICAIN.					
4581.			Tête d'Ogmios à droite, coiffée d'un sanglier et entourée de cordons de perles.		
			R. Androcéphale à droite, dirigé par un aurige qui embouche le carnyx; sous le cheval, fleur.	OR.	7,85. S.
Hucher, <i>Art gaulois</i> , 1 ^{re} partie, pl. I, n° 2.					
4582.			Tête d'Ogmios à droite, entourée de cordons de perles.		
			R. Androcéphale à droite, dirigé par un aurige; sous le cheval, fleur.	OR.	7,31. S. 730
4585.			Tête avec corne de bœlier entourée d'un cordon de perles.		
			R. Androcéphale à droite, dirigé par un aurige qui embouche le carnyx; sous le cheval, fleur.	AR.	3,47. S.
4584.			Tête d'Ogmios à droite, surmontée de quatre points et entourée de cordons de perles.		
			R. Androcéphale à droite, dirigé par un aurige; sous le cheval, fleur.	AR.	3,73. S.
Hucher, <i>Art gaulois</i> , 1 ^{re} part., pl. IX, n° 2.					
4585.			Tête d'Ogmios à droite, surmontée de trois points et		

4577^a Variété. 2,08
4577^b Variété. 2,17

P. XIV, 2^e

P. XIV, 2^e

Poids. Prov.

entourée de cordons de perles.
R. Androcéphale à droite, dirigé par un aurige; sous le cheval, fleur. AR. 3,58. S.

INCERTAINES.

4586. Tête à gauche; devant la bouche, fleuron.
R. Aurige muni de grandes ailes éployées, dans un bige, à gauche. OR. 7,10. S. 7,07
4587. Id. (Pruvigny les) OR. 7,20. AF. 72
4588. Tête à gauche.
R. Aurige muni de grandes ailes dans un bige à gauche. Quart statère. OR. 1,80. S. 1,82
4589. Tête à droite; devant, point dans un cercle de perles.
R. Bige à droite; derrière, S; devant, point centré; dessous, oiseau volant à gauche. OR. 7,30. S. 7,31
4590. Tête à gauche, les cheveux hérissés.
R. Cheval à gauche; au-dessus, Victoire à mi-corps; dessous, fleur. AR. 3,15. S. 3,14
4591. Tête à droite, les cheveux disposés en grosses mèches.
R. Bige à droite; au-dessus, Victoire à mi-corps; dessous, aigle éployé. Électrum. 6,90. S. 6,91
4592. Mêmes types, moins la Victoire. Quart de statère. Électrum. 1,60. S. 1,62
4595. Tête à droite.
R. Bige à gauche; au-dessus, Victoire à mi-corps; dessous, aigle éployé. AR. 6,25. S. 6,26
4594. Tête à droite; les cheveux disposés en grosses mèches.
R. Bige à droite; au-dessus, Victoire à mi-corps; dessous, aigle éployé. AR. 6,40. S.
4596. Tête à droite; les cheveux disposés en grosses mèches.
R. Cheval à droite dirigé par un simulacre d'aurige; sous le cheval, tête humaine. AR. 2,00. S.

INCERTAINES.

4596. Tête laurée à gauche.
R. Bige à droite; dessous,

Poids. Prov.

- oiseau. OR. 6,70. S.
4597. Tête à droite.
R. Cavalier armé d'un glaive et d'un bouclier, galopant à droite; sous le cheval, oiseau. Quart de statère. OR. 1,95. S. 1,97
4598. Tête à gauche.
R. Cheval à gauche; dessous, oiseau. BR. 3,02. S.

GAIV IVLI CALEDOMAPATIS.

4599. GAIV IVLI. Buste de chef à gauche.
R. ... OMAPATIS. Cheval libre galopant à gauche; dessous, oiseau allant à droite. (Chantenay.) AR. 1,90. S. 1,93
- Saulcy, Rev. numism. franç., 1862, p. 28; Saulcy, Votomapatris, Rev. numism. franç., 1862, p. 325.

MONNAIES INDÉTERMINÉES.

4600. Tête d'Apollon à droite.
R. Griffon à droite; dessous, tête de face; à l'exergue, AML. Quart de statère. OR. 2,06. S. 2,07
4601. Id. À l'exergue, légende barbare. OR. 1,95. S. 1,96
4602. Id. OR. 2,08. S. 2,07
4605. Id. OR. 2,14. S. 2,13
4604. Id. OR. 2,05. S.
4603. Tête d'Apollon à droite.
R. Griffon à droite; dessous, tête de face; à l'exergue, VIV. OR. 2,10. AF.
4606. Id. OR. 2,09. AF. 207
4607. Tête d'Apollon à droite. (laure) R. Griffon à gauche; dessous, étoile. OR. 1,72. S. 1,73
4608. Tête d'Apollon à droite. 3 points sur la joue R. Griffon à droite; dessous, étoile. OR. 1,80. S.
4609. Id. OR. 1,97. AF. 196
4610. Id. OR. 1,78. AF. 137
4611. Id. OR. 2,05. S. 203
4612. Id. OR. 2,05. L. 1005 303
4615. Id. OR. 1,90. S.
4614. Tête d'Apollon à droite.
R. Griffon à droite; dessous, point centré. OR. 2,04. S.

Hucher, Art. gaulois, 1^{re} part., pl. 24, n° 1.

4599 à rapprocher de 10203

4591^a - Incertaine genre 4590 - Aurige à gauche des Buvonniers de Naples - tête à dr., au-dessus la croupe des deux engrons mèches de bige à dr.; au-dessus buste de la Victoire; au-dessous, aigle éployé. Électrum. 6,92 - F 6805 -

pp. XIV, 8^e
pp. XIV, 8^e

pp. XV, 1^e

pp. XV, 1^e
cf. 2221^a
(type d'Empoix)

pp. XV, 1^e

pp. XV, 1^e

pp. XV, 2^e

*Segusiavi
Lugdunum*

ATIII

CATALOGUE DES MONNAIES GAULOISES.

	Poids.	Prov.		Poids.	Prov.
ATIII.					
4613.			4637.		
Tête d'Apollon à droite; branche de houx sur la joue. R. Griffon à droite; dessus, annelet; dessous, croissant et étoile.	OR.	2,00. S. 1,09	Tête de face. R. ATIII. Aigle sur un bu- crâne.	AR.	1,12. S. 1,10 <i>Op. VII, 5^e</i>
4616.			4638.		
Tête d'Apollon à droite. R. Griffon à droite; des- sous, T.	OR.	1,77. S. 1,73	Id.	AR.	0,86. S. 0,84
4617.			LUGDUNUM.		
Tête d'Apollon à droite. R. Griffon à droite; dessus, fleuron; dessous, étoile.	OR.	1,90. S. 1,73	4639.		
4618.			Tête jeune ailée à droite de Fulvie sous les traits de la Victoire. R. LVGV DVNI A XL. Lion à droite. Quinaire.	AR.	1,71. S. 1,72
... Tête à droite. R. ... Cheval ailé à droite. Légendes indéchiffrées.	BR.	2,34. S. 2,32	4640.		
4619.			Id. Quinaire.	AR.	1,92. S. 1,90
Id.	BR.	3,00. S. 2,99	4641.		
4620.			Id. Quinaire.	AR.	1,65. S. 1,62
Id.	BR.	2,40. S. 2,32	4642.		
4621.			Id. Quinaire.	AR.	1,90. S. 1,89
Id.	BR.	2,85. S. 2,83	4645.		
SEGUSIAVI.			Id. La tête de Fulvie deux fois répétée. Quinaire.	AR.	1,62. S. 1,60
4622.			4644.		
SEGVSI AVS. Buste im- berbe, casqué, à droite; derrière, une lance. R. ARVS. Hercule debout, tenant sa massue de la main droite, et de la gauche tou- chant Téléphore posé sur une base.	AR.	1,79. S. 1,75	Id. Quinaire.	AR.	1,82. AF.
4625.			4645.		
Id. Avec SEGV...S.	AR.	1,95. S. 1,92	Id. Quinaire.	AR.	1,85. AF. 1,79
4624.			4646.		
Id. Avec SEGVSI AVS.	AR.	1,74. AF.	Id. Quinaire.	AR.	1,78. AF. 1,72
4623.			4647.		
Id.	AR.	1,92. AF.	Id. Quinaire.	AR.	1,69. AF. 1,67
4626.			4648.		
Id. Pièce fourrée.	AR.	1,35. AF. 1,34	Id. Quinaire.	AR.	1,79. AF. 1,72
4627.			4649.		
Id.	AR.	1,75. L. 1,76	Id. Quinaire.	AR.	1,69. L. 1,67
4628.			4650.		
SEGISV en creux sur une tête barbare. R. Génie ailé, de face, au- dessus d'un cheval tourné à droite.	Potin.	3,80. S. 3,72	Id. Quinaire.	AR.	1,52. L. 1,50 1,74
4629.			4631.		
Id.	Potin.	2,23. S.	III VIR R P C. Tête jeune ailée, à droite, de la Vic- toire. R. ANTONI IMP A XLI. Lion à droite. Quinaire.	AR.	1,77. S. 1,76
4650.			4652.		
Id.	Potin.	3,73. S. 3,72	Id. Quinaire.	AR.	1,66. S. 1,64
4651.			4653.		
Id.	Potin.	3,98. S. 3,96	Id. Quinaire.	AR.	1,71. S. 1,69
4652.			4654.		
Id.	Potin.	3,74. AF. 3,73	Id. Pièce fourrée. Quinaire.	AR.	1,23. S. 1,22
GELISV, Duchalais, n° 564.			4655.		
4655.			Id. Quinaire.	AR.	1,65. AF. 1,62
Tête de face. R. SEGISV. Aigle sur un bucrane. Scyphate.	BR.	0,86. S.	4656.		
4654.			Id. Quinaire.	AR.	1,90. AF. 1,88
Id.	BR.	0,92. S. 0,88	4657.		
4653.			Id. Quinaire.	AR.	1,85. AF. 1,84
Id.	BR.	0,80. S. 0,75	4658.		
4656.			Id. Quinaire.	AR.	1,74. AF. 1,73
Id.	BR.	0,80. L. 1,00	4659.		
			Id. Quinaire.	AR.	1,73. L. 1,71
			4660.		
			IMP DIVI F. Têtes adossées de J. César et d'Auguste. R. Proue et disque avec la tête de corbeau.	BR.	18,40. S. 18,37 <i>Op. VII, 6^e</i>
			4661.		
			Id.	BR.	19,07. S.
			4662.		
			Id.	BR.	18,32. AF.
			4665.		
			Id.	BR.	17,72. AF. 17,70
			4664.		
			Id.	BR.	17,92. AF. 17,90
			COLONIE DE LYON.		
			4665.		
			IMP CAESAR DIVI F DIVI IVLI. Têtes adossées de J.		

4658^a COPIA FELIX. Buste de femme cédée, tournée; derrière, cornu d'abondance. 3,00
Bo. MVN/ATI/A. Hercule debout, etc., comptant son taurneau. A - F9914 -
trouvée à Gergovie

4664^a - Variété. D'Ally 17492, 17493. 17454; 17457
4633, 4634, 4635 découverts à Alise-Sainte-Reine, Barry près
Bollène (Vaucluse), Vendreuil-Laply d'après Sauley, R. N. 1868, p. 5.

	Poids.	Prov.		Poids.	Prov.
César et d'Auguste, séparées par une palme. R. COPIA. Proue de vaisseau; au-dessus, globe et meta.	BR.	17,75.	S. 1774	concéda ce titre et où l'atelier monétaire de Lyon fut fondé. Le monnayage de Pixtilos aurait ainsi persisté au delà de cette date, et peut-être jusqu'au moment de la consécration de l'autel de Lyon, l'an 12 avant Jésus-Christ.	
4666. Id.	BR.	16,06.	S. 1665		
4667. Id.	BR.	21,40.	S. 2141		
4668. Id.	BR.	20,07.	S.		
4669. Id. Légende retouchée, IV-LIVS pour IVLL.	BR.	22,96.	AF. 19		
4670. Id. avec IVLL.	BR.	21,50.	AF.		
4671. Id. La tête de J. César surfrappée.	BR.	17,02.	AF.		
4672. Id.	BR.	17,52.	L. 471		
4675. Id.	BR.	19,18.	L. 472		
4674. Id.	BR.	20,86.	L. 473		
4673. Id.	BR.	17,69.	L. 474		
4676. IMP CAESAR DIVI F DIVI IVLLI. Têtes adossées sans palme qui les sépare. R. COPIA. Proue de vaisseau; au-dessus, meta.	BR.	21,65.	S.		
4677. Id.	BR.	23,41.	AF.		
4678. Id.	BR.	26,82.	AF.		
4679. Id.	BR.	26,23.	AF.		
4680. Id.	BR.	17,42.	AF.		
4681. Id.	BR.	19,62.	L. 474		
4682. Id.	BR.	19,60.	L. 475		
4685. IMP... DIVI IVLLI. Tête de J. César et palme. R. CO... moitié de proue, globe et meta; pièce coupée.	BR.	11,40.	S. 1139		
4684. ... P CAESAR DIVI... Tête d'Auguste. R. COPIA. Moitié de proue et globe; pièce coupée.	BR.	10,51.	S. 1453		
4685. CAESAR. Tête d'Auguste à droite. R. Proue de vaisseau.	BR.	16,20.	S. 1615		
4686. Id.	BR.	15,96.	S.		
4687. CAESAR. Tête d'Auguste à droite. Dans le champ, contre-marque au type de Pixtilos, du chien qui regarde en arrière. R. Proue de vaisseau.	BR.	17,90.	S. 1728		
4688. CAESAR. Tête d'Auguste à droite. R. Proue de vaisseau chargée d'une tour, d'un mât, et tournée à droite.	BR.	17,70.	AF. 1959		
4689. Id.	BR.	17,12.	AF. 1911		
4690. Id.	AR.	12,75.	AF. 1923		
4691. CAESAR AVGVSTVS DIVI F PATER PATRIAE. Tête laurée à droite. R. ROM ET AVG. Autel de Lyon.	BR.	26,60.	S. 2663		
4692. Id.	BR.	10,18.	S. 1020		
4695. Id.	BR.	13,90.	S. 1329		
4694. Id.	BR.	11,75.	S. 1126		
4695. Id. Pièce fourrée de fer.	BR.	3,06.	S.		
4696. CAESAR AVGVSTVS DIVI F PATER PATRIAE. Tête laurée. R. ROM ET AVG. Autel de Lyon; contre-marque RI dans le champ.	BR.	24,16.	L. 4724		
4697. Id. Même contre-marque.	BR.	11,73.	L. 4725		
4698. Id. Moins la contre-marque.	BR.	10,59.	L. 4726		
4699. Id.	BR.	11,45.	L. 4727		
4700. Id.	BR.	12,33.	L. 4728		
4701. ... VS DIVI F ... Tête laurée d'Auguste à droite. TIB IM en contre-marque sur le cou. R. Type effacé. TIB AVG en contre-marque dans le champ.	BR.	8,70.	L. 4729		
4702. CAESAR AVGVSTVS DIVI F PATER PATRIAE. Tête laurée. R. ROM ET AVG. Autel de Lyon. RT en contre-marque; percée d'un trou.	BR.	10,61.	L. 4730		
4705. CAESAR PONT MAX. Tête laurée à droite. R. ROM ET AVG. Autel de Lyon.	BR.	10,76.	S. 1075		
4704. Id.	BR.	6,55.	S.		
4705. Id. Pièce fourrée de fer.	BR.	1,60.	S.		

Sauley, *Mélanges de numismatique*, 1875, p. 191.

Selon M. de Sauley, la pièce ne mentionnant pas le titre d'Auguste est antérieure à l'an 27, où le Sénat lui

Augustin

CATALOGUE DES MONNAIES GAULOISES.

TROUVÉE A RENNES, DANS LA VILAINE.

		Poids. Prov.
4706.	Id.	BR. 10,81. L. 1019
4707.	Id.	BR. 10,95. L. 1018
4708.	Id.	BR. 8,97. L. 1015
4709.	Id.	BR. 11,36. L. 1020
4710.	Id.	BR. 11,30. L. 1021
4711.	Id.	BR. 8,80. L. 1022
4712.	Id.	BR. 7,06. L. 1023
4713.	CAESAR PONT MAX. Tête laurée. R. ROM ET AVG. L'autel de Lyon deux fois répété.	BR. 8,40. L. 1024
4714.	CAESAR PONT MAX. Même tête. R. ROM ET ... Autel.	BR. 4,98. L. 1025
4715.	AESAR PONT MAX. Même tête. R. ... ET AVG. AV et étoile en contre-marque sur l'autel de Lyon.	BR. 9,40. L. 1026
4716.	CAES... Tête laurée à droite. Étoile en contre-marque sur la joue d'Auguste. R. ROM ET A... Autel.	BR. 10,64. L. 1027
4717.	CAESAR PONT MAX. Tête laurée à droite. R. ROM ET AVG. Autel de Lyon. Dans le champ, PP en contre-marque.	BR. 10,20. L. 1028
4718.	Id. Dans le champ, même contre-marque autrement disposée.	BR. 10,32. L. 1029
4719.	CAESAR PONT MAX. Tête laurée. R. ROM ET AVG. Autel. TIB en contre-marque dans le champ; percée d'un trou.	BR. 10,42. L. 1030
4720.	Id. FAN en contre-marque dans le champ du revers.	BR. 9,92. L. 1031
4721.	Id. MP en contre-marque au revers.	BR. 10,47. L. 1032
4722.	Id. CA en contre-marque au revers.	BR. 10,27. L. 1033
4725.	Id. TIB en contre-marque au revers.	BR. 9,80. L. 1034
4724.	CAESAR AVGVSTVS DIVI F PATER PATRIAE. Tête laurée. R. ROM ET AVG. Autel.	BR. 4,65. S.
4723.	Id.	BR. 4,75. S. 473

		Poids. Prov.
4726.	Id.	BR. 4,36. S. 474
4727.	Id.	BR. 4,65. L. 1042
4728.	Id.	BR. 4,08. L. 1043
4729.	Id.	BR. 4,39. L. 1044 4,40
4750.	IMP CAESAR. Tête laurée à droite. R. AVGVSTVS. Aigle éployé.	BR. 2,69. S. 267
4751.	Id.	BR. 2,47. S. 268
4752.	Id.	BR. 2,85. S. 272
4753.	Id.	BR. 3,00. S. 292
4754.	Id.	BR. 2,20. S. 218
4755.	Id.	BR. 1,90. S. 129
4756.	Imitation barbare des précédentes.	BR. 2,62. S. 260
4757.	Tête d'Auguste laurée à gauche; derrière, foudre. R. ROM ET AVG. Autel de Lyon.	BR. 4,42. S.
4758.	TI CAESAR AVGVSTI F IMPERATOR V. Tête nue à gauche, de Tibère. Contre-marque du Musée de Modène. R. ROM ET AVG. Autel.	BR. 24,10. S. 241
4759.	Id. Moins la contre-marque.	BR. 24,62. S.
4740.	Id.	BR. 25,95. L. 1045 7/
4741.	TI CAESAR AVGVST F IMPERAT V. Tête nue de Tibère à gauche. R. ROM ET AVG. Autel.	BR. 11,20. S. 1121
4742.	Id.	BR. 11,10. L. 1046
4745.	Id.	BR. 12,04. L. 1047 12,14
4744.	Id.	BR. 13,00. S. P. VII, 7e
4743.	Id.	BR. 4,73. S.
4746.	Id.	BR. 4,82. S. L. 1048
4747.	TI CAESAR AVGVST F IMPERAT V. Tête laurée de Tibère à droite. R. ROM ET AVG. Autel.	BR. 11,50. S. 1151
4748.	Id.	BR. 12,41. L. 1049 (1042)
4749.	Id.	BR. 10,61. L. 1057 (1063)
4750.	TI CAESAR AVGVST F IMPERAT VI. Tête laurée à droite. R. ROM ET AVG. Autel.	BR. 11,01. L. 1050
4751.	Id. avec IMPERAT VII.	BR. 10,62. S.
4752.	Id. id.	BR. 9,73. S. 972
4753.	Id. id.	BR. 10,27. S. 1028
4754.	Id. id. Pièce fourrée de fer.	BR. 1,48. S. 104

4737 -> Empire Tibère (imit)

4723ⁿ Id. TCPA en contre-marque au droit - L 3321 10336
4723^b Id. IMP AV CN en contre-marque au revers - L 3322 10370

4747^a Variété - D'Ally 17491. 1235

Lugdunum

Munatius
Attalus

		Poids. Prov.		Poids. Prov.
4733.	Id. avec IMPERAT VII. Pièce fourrée de fer.	BR. 1,05. S. 147	R. Autel de Lyon grossièrement figuré.	BR. 1,94. S.
5/ 4736.	Id. avec IMPERAT VII.	BR. 10,93. L. 1451	4773. Id.	BR. 2,02. S.
4737.	Id.	BR. 11,19. L. 1452	4779. Id.	BR. 2,55. S.
4738.	Id.	BR. 4,85. L. 1453	4780. Id.	BR. 2,77. S. 224
4739.	Id.	BR. 4,20. L. 1454	4781. Id.	BR. 1,70. S. 165
5/ 4760.	Id. Aspérité au revers.	BR. 10,47. L. 1455	4782. Id.	BR. 2,64. S.
4761.	... SAR AVGVST F IMPERAT VII. Tête laurée à droite.		4785. Tête barbare à gauche. R. Autel de Lyon.	BR. 2,40. S. 232
5/ R. Fruste.	BR. 4,08. L. 1456	4784. Id.	BR. 2,10. S.	
4762.	TI CAESAR DIVI AVG F AVGVSTVS. Tête laurée à droite.		4785. Id.	BR. 3,08. S. 305
R. ROM ET AVG. Autel.	BR. 3,10. L. 1452	4786.	Tête barbare à droite. R. Autel de Lyon.	BR. 2,07. S.
3/ 4763.	Id.	BR. 3,00. L. 1453	MONNAIES A LÉGENDES DE LECTURE INCERTAINE.	
2/ 4764.	Id.	BR. 3,00. L. 1454	L. MUNATIUS PLANGUS.	
10/ 4765.	TI CAESAR DIVI AVG F AVGVSTVS. Tête laurée.		4787.	L. MV MVN en lettres liées. Tête nue à gauche. R. Cavalier à gauche; sous le cheval, roue et annelet.
R. NED. Autel.	BR. 3,80. S. 328		AR. 1,73. S. 135	
4766.	TI CAESAR AVGVST F IMPERAT VII. Tête laurée à droite.		Ch. Robert (<i>Rev. num. franç.</i> , 1859, p. 230, et 1860, p. 206) croit lire ici L. MVNATIVS.	
R. ROM ET AVG. Autel.	BR. 3,68. S. 356		ANÉPIGRAPHES.	
4767.	Id.	BR. 4,32. S.	4788.	Tête barbare à droite. R. Cavalier galopant à gauche au-dessus d'un sanglier dans le même sens.
4768.	Id.	BR. 4,26. S. 425	AR. 1,75. AF. 126	
4769.	Id. Pièce fourrée de fer.	BR. 2,24. S. 18	4789.	Tête à gauche. R. Cavalier armé d'une lance galopant à gauche; sous le cheval, sanglier.
4770.	TI CAESAR DIVI AVG F AVGVSTVS. Tête laurée à droite.		AR. 1,53. S. 150	
R. PONTIF MAX TR P IMP PP SC. Rome casquée, assise à gauche sur une cuirasse et des boucliers, tenant une couronne et un parazonium. Médaille hybride, frappée sous Néron.	BR. 3,50. S.		4790.	Tête à droite. R. Cavalier à droite; sous le cheval, sanglier.
4771.	TI CLAVDIVS CAESAR AVG P M TR P IMP. Tête laurée de Claude à droite.		AR. 1,39. S. 140	
R. ROM ET AVG. Autel.	BR. 3,23. S.		4791.	Tête diadémée à droite. R. Cavalier armé d'une lance au galop à droite; sous le cheval, sanglier.
4772.	Id.	BR. 4,23. S. 421	AR. 1,64. AF.	
4775.	Id.	BR. 2,72. L. 1451	Duchalais, <i>Description</i> , n° 12.	
4774.	Id.	BR. 2,59. L. 1452	L. MVN.	
4775.	Id.	BR. 2,77. L. 1453	4792.	L. MVNAT. Tête casquée à gauche. R. ATTALV. Oiseau volant à droite emportant un serpent; au-dessus, rameau.
4776.	NERO CLAVD CAESAR AVG GERM. Tête de Néron à gauche.		BR. 2,51. S. 422	
R. ROM ET AVG. Autel.	BR. 8,23. S. 421			
4777.	Tête barbare à droite.			

pp. VII, 7°

pp. VII, 7°

4775^a Variété. - L. 4396. 79,68 → Empire, Claude (imit.)

4786^a Tête à droite, paupières épaissies, globule devant laèvre. R. Imitation du culte de Lyon, (par les Sévères ?) - L. 3340. 293

Lyon (add.).

4786¹ - NON IMP. Amphore et corbeau. R. Instruments. Denier AR. 3,56

4786² MATIMP D^o R. LEP IMP S^o. Denier AR. 1,67

4786³ MATIMP R. R. Victoire couronnant un trophée. Denier AR. 1,38

4786⁴ Variété. 1,35

4786⁵ III VIR APC Tête vestale ch. R. MANTON LEP. Deux mains jointes tenant un bâton. Denier AR. 1,32

4786⁶ Variété. 1,23

4786¹⁻⁴ → République sous Auguste

4786⁵⁻⁶ → République sous Auguste NA

4762 - 5 → Empire, Titus (imitation)

4769 → Empire, Néron (imit.)

4776 → Empire, Néron (imit.)

		Poids.	Prov.
4795.	Id.	BR.	4,07. S. 4,04
4794.	Id.	BR.	2,77. S. 2,58
4793.	Id.	BR.	3,68. S.
4796.	Id.	BR.	2,60. S. 2,50
4797.	...VNAT. Tête à droite. R. Lion à droite; à l'exergue, ...TTALV.	BR.	3,10. S. 3,07

R.VII, 5^eR.VII, 4^e

Selon M. Robert, les monnaies de bronze et celle d'argent, si elle est bien lue, appartiennent incontestablement à Lucius Munatius Plancus. Les monnaies de bronze auraient été frappées à Lugdunum, peu après la fondation de la colonie; celle d'argent, de fabrication germanique, à Augusta Rauracorum ou Rauricorum¹.

Le nom inscrit à l'exergue de la monnaie de Lugdunum serait VLATTV, celui d'une famille considérable du pays ségusiave, qui a fourni deux prêtres du temple de Rome et d'Auguste, plus un décurion augustal².

M. Charles Robert avait proposé de lire IVSSV. Enfin, tout récemment, M. Hucher vient de déchiffrer le nom ADAMOC sur un exemplaire de la même pièce, à lui communiquée par M. Maxe Werly, et appartenant à l'abbé Cerès³.

R.VII, 8^e

4798.	SER GALBA IMP. Galba à cheval, à droite, tenant une haste. R. TRES GALLIAE. Trois têtes de femme à droite, avec une branche devant chacune. Les Gaules Aquitaine, Narbonnaise et Lyonnaise. Pièce fourrée. Denier.	AR.	3,12. S.
4799.	SER GALBA IMP. Galba à cheval. R. TRES GALLIAE. Les trois têtes sans la branche. Pièce fourrée. Denier.	AR.	2,90. S.

On a des monnaies de Galba aux légendes GALLIA, TRES GALLIAE, GALLIA HISPANIA. (Cohen, *Monnaies de l'Empire romain*, n° 7, 8, 35 et 36, Galba.)

La légende TRES GALLIAE peut s'entendre indifféremment de la Belgique, de la Lyonnaise, de l'Aquitaine, ou de la Narbonnaise, de l'Aquitaine, de la Lyonnaise.

Dans la première hypothèse, on exclut la Narbonnaise; dans la seconde, la Belgique.

Eckhel (*D. N. V.*, t. VI, p. 293) a exposé les raisons pour ou contre, et laissé au lecteur la décision.

Nous suivrons l'exemple d'Eckhel.

¹ *Revue numismatique française*, 1879, p. 299.

² *Libertés gauloises*, par A. DE BARRÉLÉMY, p. 10.

³ *Mélanges de numismatique*, p. 326.

PIÈCES ATTRIBUÉES AUX ÉDUENS.

ATPILIF. — ORGETIRIX.

		Poids.	Prov.
4800.	ATPILIF. Buste de Diane à gauche. R. ORGETIRIX. Cheval galopant à gauche; dessous, étoile.	AR.	1,90. S. 1,23. R. XV, 3 ^e
4801.	Id.	AR.	1,85. S. 1,23
4802.	Id.	AR.	1,77. AF. 1,75
4803.	Id.	AR.	1,87. AF.
4804.	Id.	AR.	1,90. L. 1,65
4805.	ATPILIF. Buste de femme à gauche. R. ORGETIRIX. Cheval galopant à gauche; dessous, dauphin.	AR.	1,89. S. R. XV, 2 ^e
4806.	Id.	AR.	1,83. S. 1,20
4807.	Id. Moins la légende du revers.	AR.	2,05. S. 2,03
4808.	Id.	AR.	1,57. S.
4809.	Id.	AR.	1,80. S. 1,75
4810.	Id.	AR.	1,76. AF. 1,73
4811.	Id.	AR.	1,70. L. 1,65
4812.	Id.	AR.	1,98. L. 1,65
4813.	ATPILIF. Buste de Diane et OR, avec l'empreinte du cheval en surfrappe. R. Cheval et buste de Diane en surfrappe.	AR.	1,86. S.
4814.	COIOS. Buste casqué à gauche, le cou orné du torques. R. ORGETIRIX. Cheval galopant à gauche; à l'exergue, fleuron.	AR.	1,67. S. 1,67
4815.	COIOS. Même buste. R. ORGETIRIX. Cheval galopant à gauche.	AR.	1,88. S.
4816.	COIOS. Même buste. R. ORGETIRIX. Cheval à gauche; à l'exergue, fleuron.	AR.	1,82. S.
4817.	COIOS. Même buste. R. ORGETIRIX. Cheval à gauche.	AR.	1,87. S. 1,76
4818.	Id.	AR.	1,88. S.
4819.	COIOS. Même buste. R. ORGETIRIX. Cheval galopant à gauche; à l'exergue, fleuron.	AR.	1,87. AF. R. XV, 3 ^e
4820.	COIOS. Même buste.		

4798 → Galba BNC 46

4799 → Galba BNC 47 NA

		Poids.	Prov.
	R. ORCHITIRIX. Cheval galopant à gauche.	AR.	1,78. L. 1067
8011	4821. Id. Moins les légendes.	AR.	1,35. L. 1458
EDUIS. — ORGETIR.			
	4822. EDVIS. Tête d'Apollon à droite.		
	R. Même type incus.	AR.	1,85. S.
PP. XV, 3 ^e	4825. EDVIS. Tête d'Apollon.		
	R. Ours. [ORCET]	AR.	1,56. S. 177
	4824. EDVIS. Tête d'Apollon.		
	R. ORCET. Ours.	AR.	1,79. S. 177
	4823. Id.	AR.	1,80. S. 156
	4826. Id.	AR.	1,78. S.
	4827. EDVIS. Même tête.		
	R. ORCETIR. Ours.	AR.	2,05. S.
	4828. Id.	AR.	1,55. AF.
	4829. Id. Moins la légende du revers.	AR.	1,80. L. 160
PP. XV, 3 ^e	4850. ORCET. Buste à gauche.		
	R. Cheval libre à gauche.	BR.	2,52. S. 250
	4851. OR... Buste à gauche, le corps orné du torques; derrière, S.		
	R. ... EDV... Cheval libre en marche à gauche.	BR.	1,97. L. 474

Cette pièce de Sauley, nom des chefs gaulois, pp. I, 2^o

M. de La Saussaye dit¹, en parlant de cette pièce : « Cette précieuse médaille est certainement, à l'égard des légendes, de la fabrique, des événements auxquels elle se rapporte, l'une des plus remarquables de celles qui furent frappées dans la Gaule indépendante. »

D'un côté, le nom des Eduens, écrit EDVIS, et le type de Diane pharétrée, des médailles de Marseille; au revers, le nom d'Orgétorix, écrit ORGETIRIX, accompagné du type de l'ours, symbole si naturel du pays de forêts et de montagnes où commandait ce chef.

D'autre part, le temps d'émission de notre médaille concorde avec l'époque de la conjuration des Helvètes contre les libertés de la Gaule, sous le commandement d'Orgétorix, époque qui, suivant le même savant, peut seule expliquer la présence du nom de ce chef sur une monnaie des Eduens.

« On se rappelle, ajoute M. de La Saussaye, que, vers l'an 59 avant notre ère, Orgétorix, généralissime des Helvètes, Casticus, chef des Séquanes, et Dumnorix, frère du célèbre Éduen Divitiacus, formèrent le projet audacieux d'envahir toute la Gaule et de la soumettre à leur domination. »

Notre médaille serait un monument de l'alliance d'Orgétorix et de Dumnorix. Orgétorix y aurait seul inscrit son nom en qualité de généralissime; Dumnorix y aurait mis celui de la cité.

¹ LA SAUSSAYE, Monnaies des Eduens, Rev. numism. franç., 1868, p. 98.

Les autres monnaies d'Orgétorix ont pour légende : ORGETIRIX COIOS, ORGETIRIX ATPILIF.

Le nom Atpili rappelle ceux d'Epillus et d'Atepilus, inscrits sur d'autres médailles gauloises, et nous révèle le nom du père d'Orgétorix¹, ORGITIRIX ATEPILI FILIVS.

Dans le nom COIOS, Bonteroue² voyait un nom de lieu; d'autres y ont vu le prénom Caius, qui rappellerait un patronage romain³; Oderici⁴ pense que COIOS est le nom d'un second personnage différent d'Orgétorix; M. de Sauley⁵ se demande si Casticus, Coios et Coioaticus ne seraient pas un seul et même personnage. Enfin, d'après M. de Barthélemy⁶, ATPILI et COIOS seraient les noms de deux chefs voisins de l'Helvétie ou de la Gaule, qui auraient reconnu la suprématie d'Orgétorix.

M. Mommsen (*Histoire de la monnaie romaine*, t. III, p. 271, de la traduction du duc de Blacas) dit que, des trois Orcitirix qui ont frappé des quinaires, aucun ne peut être identifié avec l'Helvète de ce nom.

EDUENS.

		Poids.	Prov.
	4852. Tête d'Apollon laurée, à droite.		
	R. Bige à droite; sous les chevaux, épi; à l'exergue, deux traits ponctués pour ΦΙΑΠΠΟΥ.	OR.	8,25. S. PP. XV, 4 ^e
	4855. Id.	OR.	8,27. S. 2)
	4854. Id. Quart de statère.	OR.	2,10. S. PP. XV, 4 ^e
	4853. Tête barbare à droite.		
	R. Bige à gauche; sous les chevaux, épi.	OR.	1,96. S. PP. XV, 4 ^e
	4856. Id.	OR.	1,98. S.
	4857. Tête d'Apollon laurée, à droite.		
	R. ΦΙΑΠΠΟΥ. Aurige dirigeant un bige à droite; sous les chevaux, lyre renversée. Statère.	OR.	8,35. S. PP. XV, 4 ^e
	4858. Tête d'Apollon à droite.		
	R. Aurige dirigeant un cheval à droite; sous le cheval, lyre droite; dans le champ, épi. Quart de statère.	OR.	1,95. L. PP. XV, 5 ^e
	4859. Id.	OR.	1,92. L. 1071
	4840. Id.	OR.	2,00. S.

¹ DE LONGPÉRIER, *Revue numismatique française*, 1860, p. 179.

² *Recherches curieuses des monnaies de France*, p. 51.

³ LA SAUSSAYE, *Monnaies des Eduens*, *Revue numismatique française*, 1869, p. 104.

⁴ *De orgateo Orcitirigis numo*, Rome, 1767, in-4°, p. 50.

⁵ *Numismatique des Eduens et des Séquanes*, *Revue archéologique*, 1868, p. 138.

⁶ *Monnaies gauloises trouvées en Poitou et en Saintonge*, p. 33.

4827^a EDVIS. Tête à droite, Bz. [OR]GETIRIX. Ours, dont on ne voit que la partie inf^{re} de la tête. AR. 1,92 — L 3323.

4833^a Tête d'Apollon à dr. très effacée 2/ 717ΠΠΥΠ. Aurige dirigeant un bige à droite, lyre renversée. Or 8,335 même coin de droit que 10293.

CATALOGUE DES MONNAIES GAULOISES.

		Poids. Prov.		Poids. Prov.	
4841.	Id.	OR. 1,70. S.	4862.	Id.	AR. 2,06. AF. 2,05
4842.	Tête d'Apollon à gauche. R. Aurige dirigeant un cheval à droite; sous le cheval, lyre droite; dans le champ, M.	OR. 1,94. S.	4863.	Id.	AR. 2,05. AF. 2,04
4843.	Tête d'Apollon à droite. R. Aurige dirigeant un cheval à droite; devant le poitrail du cheval, timon orné; sous le cheval, lyre droite.	Électrum. 7,20. S.	4864.	Id.	AR. 2,05. AF. 2,01
4844.	Id. Fleuron devant la bouche d'Apollon. Quart de stère.	Électrum. 1,65. S.	4865.	Id. Avec deux roues au-dessus du cheval.	AR. 2,02. S. 2,00
4845.	Id.	Électrum. 1,75. S. 1,66	4866.	Même tête. R. Cheval à droite avec le bout de timon; sous le cheval, lyre droite; au-dessus, S couché.	AR. 1,92. S. 1,81 Pl. xv, 7e
4846.	Id.	Électrum. 1,61. S. 1,65	4867.	Même tête. R. Cheval galopant à droite; au-dessus, corbeau; dessous, lyre droite.	AR. 2,01. S. Pl. xv, 6e
4847.	Id. Pièce fourrée.	Electrum. 1,35. S.	4868.	Tête nue à droite; cheveux enroulés en S. R. Cheval libre galopant à droite; au-dessus, roue; dessous, lyre.	AR. 2,00. L. 1,92
4848.	Tête casquée de Pallas à droite. R. Cheval galopant à gauche; dessous, triquetra.	OR. 5,98. S.	4869.	Id.	AR. 2,03. L. 1,93
4849.	Tête casquée de Pallas à droite. R. Trèfle. (Trouvée dans la Saône, à Mâcon.)	AR. 0,30. S. 1,24	DIASVLOS.		
4850.	Tête à droite des deniers d'Orgétirix à la légende EDVIS. R. Cheval à droite; devant le poitrail du cheval, bout de timon orné; sous le cheval, lyre droite.	AR. 2,00. S. 2,01	4870.	Tête nue à gauche; le cou orné du torques. R. DIASVLOS. Cheval sanglé galopant à droite; la queue, fort courte, semble coupée carrément.	AR. 1,91. S.
4851.	Id.	AR. 2,05. S. 2,09	Sanley, Rev. numism. franç., 1852, p. 28; id., Rev. archéolog., 1868, p. 130.		
4852.	Id.	AR. 2,09. S. 2,08	4871.	Id. Avec DIASVLOS.	AR. 1,93. S. Pl. xv, 6e
4853.	Id.	AR. 2,05. S.	4872.	Id. Avec DIASVLOS.	AR. 2,00. S. 1,99
4854.	Même tête à droite. R. Cheval à droite avec le timon devant le poitrail; au-dessus du cheval, roue; dessous, lyre droite.	AR. 2,01. S. 2,09	4873.	Id. Avec DIASVLOS.	AR. 1,85. S.
4855.	Id.	AR. 2,00. S.	4874.	Id. Avec DIASVLOS. (Villeneuve-au-Roi.)	AR. 2,00. S. 1,98
4856.	Id.	AR. 2,01. S. 2,02	4875.	DIA et partie de la tête. R. DIASVLOS. Cheval galopant à droite.	AR. 1,80. S. 1,78
4857.	Id.	AR. 2,01. S. 2,05	4876.	Id. Avec DIASVLOS.	AR. 1,85. S. 1,84
4858.	Id.	AR. 2,01. S. 2,05	4877.	Id. Avec DIASVLOS.	AR. 1,94. S. 1,94
4859.	Id.	AR. 2,01. S.	4878.	Id. Avec DIASVLOS.	AR. 1,68. S.
4860.	Tête à droite, les cheveux disposés en grosses mèches. R. Cheval à droite; au-dessus, roue; dessous, lyre.	AR. 2,05. AF. 2,03	4879.	Tête nue à gauche; le cou orné du torques. R. DIASVLOS. Cheval sanglé galopant à droite.	AR. 1,44. AF.
4861.	Id.	AR. 2,06. AF. 2,03	4880.	Id.	AR. 1,67. AF. 1,66
			4881.	DIASVLOS. Cheval sanglé galopant à droite. R. Même type incus.	AR. 1,96. S. 1,94
			4882.	Id.	AR. 1,92. S. 1,91

4869^a Tête à dr. R. Cheval à dr.; au-dessous, lyre. - M 7444 - 1,99
 4869^b Tête à dr. (casquée ?), profil pointu. R. Cheval à dr. (confus). - M 7445 - 1,93

	Poids.	Prov.		Poids.	Prov.
4885. Tête nue à gauche. R. Même type incus.	AR.	1,91. S. 120	4912. Id.	AR.	1,94. S. 133
4884. Tête nue à gauche; le cou orné du torques. R. DIASVLOS. Cheval sanglé galopant à droite.	AR.	1,90. L. 1074 1,85	4915. Id.	AR.	1,94. S. 133
ΔOVNO.			4914. Id.	AR.	1,90. S.
4885. Tête nue à gauche; le cou orné du torques. R. Cheval sanglé galopant à droite; ΔOV, sous le cheval; BNO, au-dessus.	AR.	1,93. S. 134	4913. Id.	AR.	1,90. S.
4886. Id.	AR.	1,92. S. 135	4916. Id. Pièce fourrée.	AR.	1,25. S.
4887. Id.	AR.	1,91. S. 136	4917. Id.	AR.	1,93. S.
4888. Id.	AR.	1,95. S.	4918. Id.	AR.	1,96. L. 134
4889. Id.	AR.	1,94. S.	4919. Même tête. R. OBCINO. Cheval sanglé galopant à droite.	AR.	1,95. S. 134
4890. Id. Pièce fourrée.	AR.	1,50. S. 142	4920. Id.	BR.	1,95. S.
4891. Id. Même tête. R. ΔOVNO rétrograde. Cheval sanglé galopant à droite.	AR.	1,95. S. 133	4921. Id.	AR.	1,94. S. 132
4892. Id.	AR.	1,93. L. 1212	4922. Id.	AR.	1,92. AF. 133
4895. Id.	AR.	1,96. S.	4925. Id.	AR.	1,98. L. 136 135
4894. Id.	AR.	1,95. S. 134	4924. Id.	AR.	1,92. S. 133
4895. Id.	AR.	1,92. S. 133	4923. Id.	AR.	1,90. S. 131
4896. Id.	AR.	1,76. S. 132	4926. Tête nue à gauche; le cou orné du torques. R. ΔOVNO. Cheval sanglé galopant à droite.	AR.	1,93. S. 135
4897. Même tête. R. ΔOBNO. Cheval sanglé galopant à droite.	AR.	1,94. S. 135	4927. Id.	AR.	1,98. L. 637 132
4898. Id.	AR.	1,93. S. 132	4928. Id.	AR.	1,86. S.
4899. Id.	AR.	1,91. S. 135	4929. Id.	AR.	1,97. S.
4900. Id. Même tête. R. OB. NOO. Cheval sanglé galopant à droite.	AR.	1,93. S. 131	4950. Id.	AR.	1,97. S. 136
4901. Id. Avec OB.NO.	AR.	1,93. S. 134	4951. Id.	AR.	1,89. S. 132
4902. Id.	AR.	1,93. S. 132	4952. Id.	AR.	1,92. AF.
4905. Id.	AR.	1,91. S. 132	4955. Id.	AR.	1,98. S. 134
4904. Id.	AR.	1,96. S. 134	4954. Id.	AR.	1,95. S.
4903. Id.	AR.	1,95. S.	4953. Id.	AR.	1,98. S.
4906. Id.	AR.	1,95. S. 134	4956. Id.	AR.	1,88. S.
4907. Id. Avec OB.	AR.	1,92. S. 133	4957. Id.	AR.	1,97. S. 136
4908. Id.	AR.	1,93. S. 134	4958. Id.	AR.	1,92. S. 131
4909. Id.	AR.	1,90. S.	4959. Même tête deux fois répétée. R. ΔO. Cheval deux fois répété.	AR.	1,73. S. 132
4910. Tête nue à gauche; le cou orné du torques. R. ΔONO. Cheval sanglé galopant à droite.	AR.	1,92. S. 131	4940. ΔOVNO. Cheval sanglé galopant à droite. R. Même type incus.	AR.	1,86. S. 135
4911. Id.	AR.	1,92. S. 131	4941. Tête nue à gauche; le cou orné du torques. R. ΔOB. Cheval sanglé galopant à droite.	AR.	1,92. S.
			4942. Même tête. R. OMO au-dessus du cheval sanglé galopant à droite.	AR.	1,98. S. 134
			4945. Même tête. R. NO au-dessus du cheval.	AR.	1,93. S.
			4944. Tête nue à gauche; le cou orné du torques.		

CATALOGUE DES MONNAIES GAULOISES.

113

	Poids.	Prov.		Poids.	Prov.
R. ΔBNO au-dessus d'un cheval sanglé galopant à droite; ΔO, au-dessous.	AR.	1,97. L. 1095	quée, la chevelure formée de deux traits et de deux lignes de points.		
ANORBOS-DUMNORIX.					
4943. Tête à droite.			R. Cheval bridé et sanglé galopant à droite; dessous, DVBNOR.	AR.	1,87. S. 188
R. Cheval sanglé galopant à droite; au-dessus, anneaulet; dessous, NA.	AR.	1,85. S.	4957. Id.	AR.	1,97. S. 145
4946. Tête à droite, coiffée d'un casque orné de points et de festons.			4958. Id. Avec DVBNOR.	AR.	1,85. S. 186
R. Cheval sanglé galopant à droite; au-dessus, anneaulet centré; dessous, BN.	AR.	1,91. S.	4959. Id.	AR.	1,90. S. 131
4947. Id. avec ANO sous le cheval.	AR.	1,90. S. 142	4960. Id.	AR.	1,92. S. 187
4948. Tête à droite, coiffée d'un casque orné de points et de festons; devant, NO.			4961. Id.	AR.	1,85. L. 680
R. Cheval sanglé galopant à droite; au-dessus, anneaulet centré; dessous, Δ.	AR.	1,89. S. 177	4962. ANORBO. Même tête casquée, la mèche de cheveux formée de deux traits simples; collier de perles.		
4949. Tête coiffée d'un casque orné de trois festons centrés, surmontés de trois points disposés en triangle; devant la figure, ANORBOS. Chevelure formée de deux traits et de deux lignes de points; collier de perles.			R. Cheval bridé et sanglé galopant à droite; au-dessus, anneaulet centré; au-dessous, même anneaulet et légende DVBNOR.	AR.	1,94. L. 100
R. Cheval sanglé et bridé galopant à droite; au-dessus, DVBNOR; sous le ventre, anneaulet centré au-dessous duquel un C renversé.	AR.	1,90. S. 181	4965. Id.	AR.	1,93. S.
La présence d'une double légende ressort de la comparaison de plusieurs exemplaires; et, là où elle manque, c'est par un simple défaut de frappe.					
4950. Id. L'annelet centré et le C renversé ne sont pas apparents.	AR.	1,95. S.	4964. Id.	AR.	1,93. S.
4951. Id. L'annelet centré et le C renversé ne sont pas apparents.	AR.	1,90. S.	4965. Id.	AR.	1,91. S.
4952. Id. Sans la légende du droit.	AR.	1,90. S.	4966. Id. Avec DVBNORX.	AR.	1,93. S.
4953. Id. Moins les deux légendes.	AR.	1,86. S. 174	4967. Id.	AR.	1,98. S.
4954. Id. Moins le C renversé.	AR.	1,96. S. 177	4968. Id.	AR.	1,95. S.
4955. Id. Moins la légende du droit et le C renversé.	AR.	1,83. S. 174	4969. Id.	AR.	1,95. S.
4956. ANORBO. Même tête cas-			4970. Id.	AR.	1,85. S.
			4971. Id.	AR.	1,95. S. 189
			4972. ANORBO. Tête casquée à droite.		
			R. DVBN. Cheval sanglé et bridé galopant à droite; au-dessus et au-dessous, anneaulet centré.	AR.	1,93. S. 182 Pl. xv, 6e
			4975. Id. Avec DVBNOR.	AR.	1,93. S.
			4974. Id.	AR.	1,93. S. 144
			4975. ANORBO. Même tête casquée. Les cheveux formés de deux traits simples non accompagnés de lignes de points; collier de perles.		
			R. Cheval bridé et sanglé galopant à droite; au-dessus, anneaulet centré; au-dessous, DVBNOR.	AR.	1,90. S.
			4976. Id.	AR.	1,95. S.
			4977. Id.	AR.	1,93. S.
			4978. Id.	AR.	1,95. S.
			4979. Id.	AR.	1,89. S. 128
			4980. Id. Moins l'annelet centré		

		Prov. Poids.		Poids. Prov.
	au-dessus du cheval.	AR.	1,96. S. 197	
4981.	Id.	AR.	1,96. S. 198	
4982.	Id.	AR.	1,91. S. 199	
4985.	ANORBO. Même tête.			
	R. Cheval bridé et sanglé galopant à droite; dessous, DVBNORI.	AR.	1,91. S. 183	
4984.	Id.	AR.	1,91. S. 192	
4985.	Id.	AR.	1,89. S. 192	
4986.	DVBN, sous le cheval; O, devant le poitrail; au-dessus du cheval, anneau centré.	AR.	1,89. S. 187	
4987.	Id.	AR.	1,92. S. 193	
4988.	Id.	AR.	1,96. S. 196	
4989.	Id. Pièce fourrée.	AR.	1,56. S. 152	
4990.	Id.	AR.	1,95. S. 194	
4991.	DVB sous le cheval; N devant le poitrail; au-dessus du cheval, anneau centré.	AR.	1,90. S. 186	
4992.	Id.	AR.	1,97. S. 188	
4995.	Id.	AR.	1,95. S. 186	
4994.	ANORBOS. Même tête casquée.			
	R. Cheval bridé et sanglé galopant à droite; au-dessus, anneau centré; dessous, DVBN.	AR.	1,92. S. 185	
4995.	Id.	AR.	1,93. S. 194	
4996.	Id.	AR.	1,72. S.	
4997.	Id.	AR.	1,90. S.	
4998.	Id.	AR.	1,95. S. 187	
4999.	Id.	AR.	1,90. S. 181	
5000.	Id.	AR.	1,91. S.	
5001.	Id. Pièce fourrée.	AR.	1,65. S.	
5002.	Id.	AR.	1,82. S. 184	
5005.	Id. Avec DVBN rétrograde.	AR.	1,90. S. 183	
5004.	ANORBO. Même tête casquée.			
	R. Cheval bridé et sanglé galopant à droite; au-dessus, anneau centré; dessous, DVB.	AR.	1,94. S. 195	
5005.	Id.	AR.	1,93. S. 181	
5006.	Id.	AR.	1,95. S. 184	
5007.	Id.	AR.	1,95. S. 186	
5008.	Id.	AR.	1,94. S. 183	
5009.	Id.	AR.	1,94. S. 183	
5010.	Id.	AR.	1,97. S. 188	
5011.	ANORBOS. Même tête casquée.			
	R. Cheval bridé et sanglé galopant à droite; dessous, DVBN.	AR.	1,96. S. 197	
5012.	Id.	AR.	1,90. S. 181	
5015.	Id.	AR.	1,95. S. 196	
5014.	Id.	AR.	1,93. S. 183	
5015.	Id.	AR.	1,98. S.	
5016.	Id. <i>plan globulaire</i>	AR.	1,98. S. 197	
5017.	Id.	AR.	1,93. S. 182	
5018.	Id. Avec point dans un cercle de perles, devant la tête.	AR.	1,96. S. 185	
5019.	Même tête casquée; devant, ANORBO.			
	R. Cheval bridé et sanglé galopant à droite; au-dessus, anneau centré.	AR.	1,92. S. <i>plan globulaire</i>	
5020.	Id.	AR.	1,91. S. 182	
5021.	Id.	AR.	1,94. S.	
5022.	Id.	AR.	1,89. S.	
5025.	...ORB. Tête casquée à droite.			
	R. Même type incus.	AR.	1,95. S.	
5024.	...BOS. Tête casquée à droite.			
	R. Même type incus.	AR.	1,93. S.	
5023.	Cheval bridé et sanglé galopant à droite; dessous, DVBN.			
	R. Même type incus.	AR.	1,82. S.	
	DURNOCOY-DURNOREX.			
5026.	DVBNOCOY. Tête de femme à droite.			
	R. DVBNOREX. Personnage debout à gauche, tenant des deux mains une courte hampe surmontée du sanglier.	AR.	1,80. S. <i>pl. xv, 7c</i>	
5027.	Id.	AR.	1,90. S. 181	
5028.	Id.	AR.	1,90. S. 188	
5029.	Id.	AR.	1,52. S.	
5050.	Id.	AR.	1,85. AF. 183	
5051.	Id.	AR.	1,87. AF.	
5052.	Id.	AR.	1,90. AF.	
5055.	Id. Avec DVBNOREX. Pièce fourrée.	AR.	1,48. AF.	
5054.	... Tête de femme à droite.			
	R. ... DVBNOREX. Personnage debout à gauche, tenant			

Edouard

Dubnocov-Dubnorex
Cone
Valétiac Litavicus

CATALOGUE DES MONNAIES GAULOISES.

	Poids. Prov.		Poids. Prov.
des deux mains une courte hampe surmontée du sanglier.	AR. 1,90. L. 21	lettres.	AR. 1,95. S.
5055. DVBNOCOV. DVBNOCOV. Tête de femme à droite.		Saulcy, <i>Annuaire de la Société française de numismatique</i> , t. II, p. II.	
R. ...VBNOREX .REX. L'empreinte du guerrier deux fois reproduite.	AR. 1,88. S.	5050. VALETIAC. Tête à gauche. R. Lion courant à droite; dessous, quadrilatère; dessus, S. BR.	2,57. S. 256 Pl. XV, 7
5056. DVBNOCOV. Tête de Diane à droite.		ENOC.	
R. Même tête incus.	AR. 1,86. S.	5051. Tête casquée à gauche. R. ENOC. Cheval à gauche; sous le ventre, main; devant le poitrail, S.	AR. 1,81. S. 182
5057. DVBNOCOV. Tête de Diane à droite; derrière, carquois.		5052. Id.	AR. 1,95. S. 184
R. DVBNOREIX. Personnage debout, de face. Une longue épée est suspendue à son flanc; de la droite, il tient le carnyx et le sanglier enseigne; de la gauche, une tête coupée.	AR. 1,86. S. 173	5055. Id.	AR. 1,90. S. Pl. XV, 8
5058. Id.	AR. 1,81. S. 176	5054. Id.	AR. 1,88. S.
5059. Id.	AR. 1,80. S. 180	5053. Id.	AR. 1,97. AF.
5040. Id.	AR. 1,92. S.	5056. Id.	AR. 1,78. AF.
5041. Id.	AR. 1,79. S. 177	LITAVICUS.	
5042. Id. Moins la légende du revers.	AR. 1,43. S. 144	5057. Tête de Diane, à droite; devant, sceptre. R. LITA. Personnage à cheval et cuirassé. Il galope à droite et tient des deux mains le sanglier enseigne.	AR. 1,82. S. 150
5045. Id. Avec DVBNOCOV pour DVBNOREIX. Pièce fourrée.	AR. 1,48. S. 146	5058. Id.	AR. 1,87. S.
Pl. XV, 7 5044. DVBNOCOV. Tête de Diane à droite; derrière, carquois.		5059. Id. Moins la légende.	AR. 2,02. S. 200
R. DVBNOREIX. Personnage debout, de face. Une longue épée est suspendue à son flanc; de la droite, il tient le carnyx et le sanglier enseigne; de la gauche, une tête coupée.	AR. 1,88. AF. 125	5060. Id. Avec LITAV.	AR. 1,80. S.
5045. Id.	AR. 1,90. AF. 127	5061. Id. Avec LITAV.	AR. 1,90. S. 182
5046. Id.	AR. 1,66. AF. 165	5062. Id. id.	AR. 1,92. S. 174
2/ 5047. Id.	AR. 1,93. L. 182	5065. Id. Avec LITAVICOS.	AR. 1,92. S. 160
5048. Id.	AR. 1,98. L. 183	5064. Id. Avec ...ICOS.	AR. 1,98. S. 198
VALETIAC.		5065. Id. Avec ...ICOS.	AR. 1,95. S. 194
Pl. XV, 8 5049. ...ETIAC. Tête casquée à gauche des quinaires éduens.		5066. Id. Avec LITAVICOS.	AR. 1,90. S. 181
R. Cheval à gauche; entre les jambes de devant, O; sous le ventre, traces de		5067. Id. Avec traces de légende.	AR. 1,82. S. 173
		5068. Id. Avec ...ICO.	AR. 1,91. S.
		5069. Id. Avec LITA...	AR. 1,92. S.
		5070. Id. Avec LITA.	AR. 1,79. S. 181
		5071. Id. Avec LITA.	AR. 1,95. S.
		5072. Tête de Diane, à droite; devant, sceptre.	
		R. LITA. Cavalier.	AR. 1,75. AF. 125 Pl. XV, 8
		5075. Id.	AR. 1,99. AF. 192
		5074. Id. Avec LITAV.	AR. 1,91. AF. 192
		5075. Id. Avec LITAVICOS.	AR. 1,72. AF. Pl. XV, 8

Pl. XV, 5^e

	Poids. Prov.
3076. Id.	AR. 1,85. AF.
3077. Id. Avec LITA.	AR. 1,97. L. 10 ²⁴
3078. Id.	AR. 1,95. L. 10 ²⁵
3079. Id. Avec LITAVICOS.	AR. 1,96. L. 10 ²⁶

Bouteroue, *Recherches curieuses des monnaies de France*, p. 48.

Lagoy, *Notice sur l'attribution de quelques médailles des Gaules*, p. 35, n° 22.

L'honneur de l'attribution à Litavicus de la pièce à légende LITA revient à Claude Bouteroue.

Pollerin (t. I^{er}, p. 32, de son *Recueil de médailles*) se borne à citer l'opinion émise par Bouteroue.

Le même auteur (t. III, p. 183, du même ouvrage) propose l'attribution à LITANOBRIGA, ville de la Gaule sur la route d'Amiens à Soissons.

Eckhel¹, Sestini² et Mionnet³ relèguent la pièce aux chefs gaulois incertains.

Enfin, M. de Lagoy publia une pièce à légende LITAVICOS, qui faisait cesser toute incertitude sur l'attribution des autres médailles, et donna gain de cause aux conjectures de Bouteroue.

ALAV.

Pl. XVI, 1^{er}

3080. Tête nue à droite; derrière, point centré. R. ALAV. Lion à droite, tirant la langue; dessous, deux annelets. (<i>Mont Beuvray</i> [<i>Saône-et-Loire</i>].)	Potin. 3,30. S. 327
3081. Id. <i>Vendeuil</i> .	Potin. 3,67. S. 368
3082. Id.	BR. 3,00. S.
3085. ALAVCOS. Buste à gauche. R. Lion bondissant à gauche. (<i>Mont Beuvray</i>).	Potin. 3,85. AF.

A. de Barthélemy, *Étude sur les monnaies antiques recueillies au mont Beuvray*, pl. I, n° 11.

Pistollet de Saint-Ferjeux, *Annuaire de la Société de numismatique*, deuxième année, pl. VII, n° 49.

Pl. XVI, 1^{er}

3084. Id. Pièce fragmentée.	BR. 1,99. S. 145
3085. Tête diadémée à gauche. R. Cheval bridé et sanglé galopant à gauche; au-dessus, bouclier gaulois; au-dessous, roue.	BR. 1,95. AF.
3086. Id.	BR. 2,05. S. 147

Pl. XVI, 1^{er}

TOGIANTOS.

3087. TOGIANTOS. Tête à droite. R. Lion courant à gauche;
--

¹ *Doctrina numorum*, t. I, p. 78.

² *Classes générales*, p. 10.

³ *Description des médailles*, t. I, p. 91.

	Poids. Prov.
dessous, anneau.	BR. 2,92. S. 233

Hucher, *Art gaulois*, 2^e part., p. 56.

3088. ..GIANTOS. Tête chauve barbue à gauche. R. SLAMB: Taureau à gauche. (<i>Saône-et-Loire</i>).	BR. 4,45. AF.
---	---------------

Pl. XVI, 2^e

3089. Id.	BR. 2,07. S.
3090. Tête à droite; sous le menton, point dans un cercle de perles. R. Cheval galopant à droite; à l'exergue, traces de lettres.	AR. 1,62. S.
3091. Tête casquée à gauche. R. Cheval bridé galopant à gauche; dessous, trois annelets.	AR. 1,85. S. 186

3092. Tête virile casquée, à droite; devant, materis; derrière, O, grênetis à l'entour. R. Taureau debout, à droite; baissant la tête pour boire dans un petit vase posé à terre; derrière, arbuste. Flan concave. (<i>Mont Beuvray</i>).	BR. 2,47. S.
--	--------------

3095. Id.	BR. 2,57. S.
3094. Id.	BR. 2,35. L.
3095. Id.	BR. 2,61. L.

Lagoy, *Médailles gauloises imitées des derniers consulaires*, p. 24, n° 26.

A. de Barthélemy, *Étude sur les monnaies antiques recueillies au mont Beuvray*, p. 15, pl. I, n° 12.

3096. Tête barbare, casquée, à gauche. R. Cheval bridé et sanglé galopant à gauche; au-dessus, croix pommetée; dessous, rouelle.	AR. 1,91. S. 132
3097. Id. Pièce fourrée.	AR. 1,35. S. 134
3098. Id.	AR. 1,80. S. 138
3099. Id.	AR. 2,00. S.
3100. Id.	AR. 1,91. S.
3101. Id.	AR. 1,91. S.
3102. Id.	AR. 1,85. AF. 186

EDIENS ANÉPIGRAPHES.

3105. Tête casquée à gauche; derrière, quatre points disposés en croix.

5087^a TOGIANTOS. Tête à dr. R/ S LAMB, ^{taureau ou lion?} ~~à g~~ à g. Bronze. 2g,48 (ex coll. Chougarin / 1972/1319)
(voir au Musée de St Germain l'auxois TOGIANTOS (SODIVS) Blanchet, *Traité* p. 410. Cf. Scherer, *Ann. Num.* p. 30-31, 180-182.
L'attribution est incertaine. Ediens? ou billicarnus? cf. BN 7356. Le dent est imité d'un denier de L. Platorius L. f. Cestianus (Sydenham 792) quæstor en 72 av. J.C.
Cf. ex est le n° 290 de la vente publique n° 47, 30 nov. 1^{er} déc. 1972, Monnaies et Médailles Bâle

5103^a Tête à dr., les cheveux flottants. R/ Loup en arrière à dr. R. 1g, 55. - N 4190 -

CATALOGUE DES MONNAIES GAULOISES.

117

	Poids.	Prov.		Poids.	Prov.
R. Cheval sanglé galopant à gauche; au-dessus et au-dessous, cercle centré; devant le poitrail, tige terminée par un arc de cercle ouvert à l'extérieur. Flan large. Fabrique barbare.	AR.	1,93. S. 192	5155.	Id.	AR. 1,92. S.
5104. Id.	AR.	1,93. S. 192	5156.	Tête casquée à gauche; derrière, quatre points réunis par des traits, de façon à former une véritable croix.	
5105. Id.	AR.	1,89. S. 177	R. Cheval à gauche; au-dessus et au-dessous, cercle centré; devant le poitrail, tige terminée par un cercle centré.	AR.	1,85. S. 179
5106. Id. (Chantenay.)	AR.	1,95. S. 154	5157. Id.	AR.	1,90. S.
5107. Id.	AR.	1,84. S. 173	5158. Id.	AR.	1,91. S.
5108. Id.	AR.	1,95. S. 153	5159. Id. Pièce fourrée.	AR.	1,36. S.
5109. Id.	AR.	1,94. AF. 129	5140. Id.	AR.	1,90. S.
5110. Tête casquée à gauche; derrière, quatre points disposés en croix.			5141. Id.	AR.	1,88. S.
R. Cheval à gauche; au-dessus et au-dessous, cercle centré; devant le poitrail, tige terminée par un cercle centré. Style meilleur. Flan plus petit.	AR.	1,75. S.	5142. Id.	AR.	1,88. S.
5111. Id.	AR.	1,85. S.	5145. Id.	AR.	1,72. S.
5112. Id.	AR.	1,90. S. 179	5144. Id.	AR.	1,87. S.
5115. Id.	AR.	1,93. S. 192	5145. Tête casquée à gauche; devant le nez, cercle centré.		
5114. Id.	AR.	1,91. S.	R. Cheval galopant à gauche; au-dessus et au-dessous, cercle; devant le poitrail, flèche de timon.	AR.	1,91. S. 152
5115. Id.	AR.	1,91. S. 150	5146. Id.	AR.	1,91. S.
5116. Id.	AR.	1,65. S. 156	5147. Id.	AR.	1,90. S.
5117. Id.	AR.	1,75. S.	5148. Id.	AR.	1,88. S.
5118. Id.	AR.	1,58. S. 155	5149. Id.	AR.	1,90. S. 152
5119. Id.	AR.	1,88. S.	5150. Id.	AR.	1,95. S.
5120. Id.	AR.	1,90. S.	5151. Id.	AR.	1,91. S.
5121. Id.	AR.	1,92. S. 151	5152. Tête casquée à gauche; derrière, point centré et croix.		
5122. Id.	AR.	1,92. S. 191	R. Cheval galopant à gauche; au-dessus, rouelle et olive; au-dessous, cercle centré; devant le poitrail, tige.	AR.	1,80. S. 178
5125. Id.	AR.	1,94. S. 193	5155. Tête casquée à gauche; devant, cercle centré; derrière, quatre points disposés en croix.		
5124. Id.	AR.	1,84. S. 173	R. Cheval grossièrement figuré; sous le ventre, cercle et epsilon renversé.	AR.	1,92. S.
5125. Id. Pièce fourrée.	AR.	1,28. S. 127	5154. Id.	AR.	1,90. S. 179
5126. Id.	AR.	1,92. S.	5155. Tête casquée à gauche; derrière, quatre points disposés en croix.		
5127. Id.	AR.	1,82. S. 173	R. Cheval libre galopant à gauche; au-dessus et au-dessous, anneau; devant la tête du cheval, un arc de		
5128. Id.	AR.	1,92. S.			
5129. Id.	AR.	1,90. AF. 175			
5150. Id.	AR.	1,72. AF. 176			
5151. Id.	AR.	1,92. AF.			
5152. Id.	AR.	1,93. AF.			
5155. Id.	BR.	1,72. AF. 171			
5154. Tête casquée à gauche; derrière, quatre points en croix.					
R. Même type incus.	AR.	1,90. S. 152			

R. XVI, 32

	AR.	Poids. Prov.		AR.	Poids. Prov.
cercle.	AR.	1,93. S. 157	sus, anneau et deux crois-	AR.	1,82. S.
5136. Id.	AR.	1,94. S.	sants; dessous, point centré.	AR.	1,85. S.
5137. Id.	AR.	1,90. S. 155	5185. Id.	AR.	1,85. S.
5138. Id.	AR.	1,90. S. 151	5184. Id.	AR.	1,96. S. 155
5139. Id.	AR.	1,85. S.	5183. Id.	AR.	1,90. S. 158
5160. Id.	AR.	1,89. S.	5186. Id.	AR.	1,77. S.
5161. Tête casquée à gauche; der-			5187. Id.	AR.	1,86. S.
rière, croix.			5188. Id.	AR.	1,85. S. 156
R. Cheval galopant à gau-			5189. Tête casquée à gauche.		
che; au-dessus, anneau			R. Cheval à gauche; au-des-		
surmonté de deux S; au-			dessus et au-dessous, anneau.	AR.	1,87. S.
dessous, anneau et A.	AR.	1,83. S. 155	5190. Id.	AR.	1,90. S.
5162. Id.	AR.	1,83. S. 154	5191. Id.	AR.	1,87. S. 159
5165. Id.	AR.	1,88. S. 157	5192. Id.	AR.	1,87. S. 158
5164. Id.	AR.	1,88. S. 157	5195. Id.	AR.	1,82. S. 158
5163. Id.	AR.	1,76. S. 155	5194. Id.	AR.	1,82. S.
5166. Id.	AR.	1,92. S. 150	5195. Id.	AR.	1,85. S.
5167. Id. Pièce fourrée.	AR.	1,00. S. 088	5196. Id.	AR.	1,85. S. 159
5168. Id.	AR.	1,86. S. 155	5197. Id.	AR.	1,93. S.
5169. Id.	AR.	1,87. S.	5198. Id.	AR.	1,86. S.
5170. Id. Pièce fourrée.	AR.	1,50. S. 151	5199. Id.	AR.	1,92. S.
5171. Id.	AR.	1,93. AF.	5200. Id.	AR.	1,90. S.
5172. Id.	AR.	1,93. AF.	5201. Id.	AR.	1,84. S. 153
5175. Tête casquée à gauche.			5202. Id.	AR.	1,90. L. 155
R. Cheval galopant à gau-			5205. Id.	AR.	1,90. S. 158
che; au-dessus, cercle perlé			5204. Id.	AR.	1,90. S. 159
accosté de VI; dessous, cer-			5205. Id.	AR.	1,87. S. 153
cule centré.	AR.	1,85. S. 156	5206. Id.	AR.	1,86. S. 157
5174. Id.	AR.	1,85. S. 157	5207. Id.	AR.	1,95. S. 156
5175. Tête casquée à gauche.			5208. Id.	AR.	1,90. S. 153
R. Cheval à gauche; au-des-			5209. Tête casquée à gauche; der-		
sus et au-dessous, anneau;			rière, quatre points en		
devant le poitrail, autre			croix.		
annelet.	AR.	1,95. S. 154	R. Cheval à gauche; dessus		
5176. Id.	AR.	1,89. S. 152	et dessous, anneau.	AR.	1,92. AF.
5177. Tête barbare, casquée, à gau-			5210. Id.	AR.	1,58. AF.
che.			5211. Tête casquée à gauche; der-		
R. Cheval à gauche; au-des-			rière, quatre points en		
sus et au-dessous, anneau;			croix.		
l'annelet inférieur au-des-			R. Même type incus.	AR.	1,95. AF.
sus d'un T.	AR.	1,88. S.	5212. Tête barbare casquée, à gau-		
5178. Tête casquée à gauche.			che.		
R. Cheval à gauche; au-des-			R. Cheval libre galopant à		
sus, anneau; dessous, Δ.	AR.	1,88. S.	gauche; au-dessus et au-		
5179. Id.	AR.	1,88. S. 153	dessous, anneau.	AR.	1,97. L. 152
5180. Id.	AR.	1,86. S. 157	5215. Tête barbare casquée, à gau-		
5181. Id.	AR.	1,91. S. 153	che.		
5182. Tête casquée à gauche; der-			R. Cheval libre galopant à		
rière, croix.			gauche; au-dessus, anne-		
R. Cheval à gauche; au-des-					

CATALOGUE DES MONNAIES GAULOISES.

119

	Poids.	Prov.		Poids.	Prov.
let; dessous, anneau et oméga renversé.	AR.	1,97. L. 169	R. Cheval à gauche; au-dessus, deux annelets; dessous, anneau.	AR.	1,92. S. 1,51
5214. Tête casquée à gauche.			5240. Id. Pièce fourrée.	AR.	1,20. S.
R. Cheval à gauche; au-dessus, O accosté de 2 S couchées; dessous, anneau.	AR.	1,92. S. 1,51	5241. Tête informe.		
5215. Id.	AR.	1,90. S. 1,22	R. Cheval à gauche; au-dessus, D; dessous, croissant.	AR.	1,80. S. 1,22
5216. Id.	AR.	1,92. S.	5242. Tête à gauche.		
5217. Id.	AR.	1,87. S.	R. Cheval à gauche; au-dessus, anneau; derrière, anneau; dessous, point.	AR.	1,88. S.
5218. Id.	AR.	1,50. S. 1,43	5245. Tête à gauche.		
5219. Tête casquée à gauche.			R. Cheval, deux fois répété, à gauche; au-dessus, anneau.	AR.	1,92. S. 1,51
R. Cheval à gauche; au-dessus et au-dessous, anneau; flan large, fabrique barbare.	AR.	1,91. S. 1,30	5244. Tête à gauche.		
5220. Id.	AR.	1,83. S. 1,23	R. Cheval à gauche; dessous, point; devant le poitrail, tige.	AR.	1,93. S.
5221. Id.	AR.	1,88. S.	5245. Tête à gauche.		
5222. Tête casquée à gauche.			R. Type informe.	AR.	2,07. S. 2,45
R. Cheval courant à gauche.	AR.	1,90. S. 1,42	5246. Tête à gauche.		
5225. Id.	AR.	1,60. S. 1,53	R. Cheval à gauche; dessous, anneau; flan aplati.	AR.	1,90. S. 1,77
5224. Id.	AR.	1,77. S. 1,72	5247. Tête casquée à gauche; derrière, quatre points disposés en croix.		
5225. Tête casquée à gauche.			R. Cheval galopant à gauche; au-dessus, cercle accosté de DC; sous le ventre du cheval, anneau centré.	AR.	1,91. S. 1,81
R. Cheval à gauche; au-dessus, anneau.	AR.	1,65. S. 1,64	5248. Id.	AR.	1,91. S. 1,75
5226. Id.	AR.	1,92. S. 1,30	5249. Id.	AR.	1,91. S. 1,72
5227. Tête à gauche.			5250. Id.	AR.	1,89. S. 1,77
R. Cheval à gauche; dessous, anneau.	AR.	1,88. S. 1,77	5251. Id.	AR.	1,92. AF.
5228. Id.	AR.	1,88. S. 1,75	5252. Id.	AR.	1,92. AF. <i>PP. XVI, 13^e</i>
5229. Id.	AR.	1,80. S. 1,81	5255. Tête casquée à droite.		
5250. Id.	AR.	1,94. S.	R. Taureau à droite; au-dessus, S couché.	Potin.	4,35. S. <i>PP. XVI, 3^e</i>
5251. Id.	AR.	1,97. S. 1,52	5254. Id. (Mont Beuvray.)	Potin.	3,44. S. 2,43
5252. Id.	AR.	1,90. S.	5255. Id. (Mont Beuvray.)	Potin.	4,92. S.
5255. Id.	AR.	1,86. S. 1,25	5256. Tête casquée à gauche.		
5254. Id.	AR.	1,90. S. 1,25	R. Cheval à gauche.	Potin.	4,25. S.
5255. Id.	AR.	1,90. S. 1,51	5257. Linéaments en saillie d'une tête informe.		
5256. Tête casquée à gauche.			R. Cheval à gauche; au-dessus, torques.	Potin.	4,90. S. 2,22
R. Cheval à gauche; au-dessus, point centré.	AR.	1,82. S. 1,21	5258. Id.	Potin.	3,24. S.
5257. Tête à gauche.			5259. Id.	Potin.	5,23. S.
R. Cheval à gauche; au-dessus et au-dessous, point centré.	AR.	1,63. S.	5260. Id.	Potin.	6,45. L. 4102, 47
5258. Tête à gauche.			5261. Autre, mais fragmentée.	Potin.	3,81. L. 4103
R. Cheval à gauche; devant la tête du cheval, un arc de cercle.	AR.	1,92. S. 1,51			
5259. Tête à gauche; derrière, quatre points disposés en croix.					

	Poids.	Prov.		Poids.	Prov.
5262. Tête à gauche. R. Taureau cornupète à droite; au-dessus, H.	Potin.	4,42. S. 4,41	5285. Tête barbare diadémée à gauche. R. Taureau cornupète à droite.	Potin.	2,96. AF. 284
5265. Tête à gauche. R. Cheval à gauche.	Potin.	4,07. S. 4,05	5286. Tête à gauche. R. Taureau cornupète à droite; au-dessus, MA.	Potin.	3,11. AF.
5264. Id. Module plus petit.	Potin.	2,05. S.	5287. Id.	Potin.	2,72. AF. 274
5265. Tête à gauche. R. Cheval à droite.	Potin.	5,12. S. 5,14	5288. Id.	Potin.	3,93. AF. 388
5266. Id.	Potin.	4,75. S. 4,78	5289. Id.	Potin.	3,59. AF.
5267. Tête à gauche. R. Taureau cornupète à droite.	Potin.	0,42. S. 4,02	5290. Id.	Potin.	4,25. AF. 423
5268. Id.	Potin.	2,65. S. 2,63	5291. Id.	Potin.	3,12. S.
5269. Id.	Potin.	3,45. S. 3,44	5292. Id.	Potin.	3,00. S.
5270. Id.	Potin.	4,21. AF. 420	5295. Id.	Potin.	4,40. S. 4,38
5271. Id.	Potin.	4,47. S. 4,48	5294. Tête à gauche. R. Taureau cornupète à droite.	Potin.	3,55. S. 3,52
5272. Tête à gauche. R. Cheval à droite; au-dessus, trois globules; devant, globe.	Potin.	2,70. S. 2,67	5295. Id.	Potin.	2,55. S. 2,53
5275. Tête à gauche. R. Taureau à gauche.	Potin.	4,90. S. 4,87	5296. Id.	Potin.	2,75. S. 2,73
5274. Tête à gauche. R. Cheval à gauche, regardant en arrière.	Potin.	4,46. S.	5297. Id. ?	Potin.	3,20. S. 3,18
5275. Tête barbare à gauche. R. Aigle éployé de face.	Potin.	4,41. S.	5298. Id.	Potin.	3,10. S.
5276. Id. (Mont Beuray.)	Potin.	3,66. S. 3,63	5299. Id.	Potin.	4,52. S. 4,53
5277. Id. (Mont Beuray.)	Potin.	5,47. S. 5,46	5300. Id.	Potin.	3,45. S. 3,42
			5301. Id.	Potin.	2,65. S. 2,64
			5302. Id.	Potin.	2,20. S. 2,19
			5305. Id.	Potin.	2,90. S. 2,88
			5304. Id.	Potin.	2,65. S. 2,64
			5305. Id.	Potin.	3,34. S. 3,32
			5306. Id.	Potin.	2,90. S. 2,88
			5307. Id.	Potin.	2,85. S. 2,84
			5308. Id.	Potin.	3,05. S.
			5309. Id.	Potin.	3,07. S. 3,06
			5310. Id.	Potin.	3,77. S.
			5311. Tête à gauche. R. Taureau cornupète à gauche; au-dessus, MA.	Potin.	3,97. AF.
			5312. Tête à gauche. R. Taureau cornupète à droite; au-dessus, MA.	Potin.	3,78. L. 11533
			5315. Tête à gauche. R. Taureau s'agenouillant à gauche.	BR.	5,19. L. 11458
			5314. Tête à gauche. R. Taureau cornupète à droite.	Potin.	2,95. L. 11524
			TROUVAILLE DE CRÉMIEUX (Isère).		
			5315. Tête d'Apollon à droite; sur la joue, trois points; devant		

MANDUBIENS.

Op. XVI, 3^e

Op. XVI, 4^e

Op. XVI, 4^e

Attacher maintenant au
numéro 11

Op. XVI, 4^e

Op. XVI, 5^e

Op. XVI, 5^e

5272^a. Tête ag. dans un cercle. R. Cheval à gauche. Potin. Gg. 39

- L 3328 -

5277^a tête complaine. Trouv. à Champlieu. Y 4196. 3,427g 5275 (ou Trouv. à Reims en 1741)

5277^b - 6581 ancien 10 378 (Lundunum) AB. LXVIII, 1, mai 1861 p. 45

5287^a - Variété - B 2123. 2g 56

Monnaies d'or attribuées maintenant aux Arvernes - CB. RBN. 1958. p. 63-73.

5314^a tête (caqua) ag. R. Taureau cornupète à dr. ; au-dessus, Cyre. Potin. Gg. 28
- L 3324.
of 5368 etc...

Séquanais

CATALOGUE DES MONNAIES GAULOISES.

	Poids. Prov.		Poids. Prov.
le nez, A surmonté d'un apex cruciforme.		5550. Id.	AR. 1,92. S.
R. Bige à gauche; sous les chevaux, IIIIIII et épi de blé. (Crémieu.)	OR. 8,05. S. 7,57	5551. Id.	AR. 1,92. S.
5516. Tête d'Apollon à droite; sur la joue, trois points.		5552. Id.	AR. 1,97. S.
R. Bige à droite. (Trouvé près de Genève.)	OR. 7,96. S. 7,54	5555. Id. Pièce fourrée.	AR. 1,41. AF. 1,40
5517. Tête d'Apollon à droite; sur la joue, un point.		5554. Id. Avec SEQVAN... OS.	AR. 1,95. AF. 1,94
R. Bige à droite; sous les chevaux, AM. (Crémieu.)	OR. 2,03. S. 2,02	5555. Id. Moins la légende.	AR. 1,96. AF. 1,95
Quart de statère.		5556. Id. Avec ... OIOT...	AR. 1,91. S. 1,90
M. de Sauley attribue aux Ambarres des statères et des quarts de statère d'or pur qui ont été découverts près de Crémieu, en Dauphiné. (Dictionnaire archéologique de la Gaule, p. 48.)		5557. Id. Avec ... TVO...	AR. 1,92. S. 1,91
		5558. Id. Avec SEQVA...	AR. 1,93. S. 1,92
		5559. Id. Avec ... OIOTVO...	AR. 1,92. S. 1,90
		5540. Id. Avec SE... OS.	AR. 1,90. S. 1,89
		5541. Id. Avec SE... S.	AR. 1,93. S. 1,92
		5542. Id. Avec ... OS.	AR. 1,93. S. 1,92
		5545. Id. Avec ... ANGIO...	AR. 1,94. S. 1,93
		5544. Id. Avec ... OIOT...	AR. 1,95. S. 1,94
		5545. Id. Avec S... ANOI... S.	AR. 1,91. S. 1,90
		5546. Id. Avec SEQVA...	AR. 1,91. S. 1,90
		5547. Tête à gauche, deux fois répétée.	
		R. S... Sanglier à gauche.	AR. 1,91. S. 1,90
		5548. Tête à gauche.	
		R. ... QVANO... Sanglier à gauche.	AR. 1,96. S. 1,95
		5549. Id. Sans légende.	AR. 1,93. S. 1,92
		5550. Id. Id.	AR. 1,91. S. 1,90
		5551. Id. Avec SEQVANOIO TVOS.	AR. 1,95. S. 1,94
		5552. Id. Avec ... EQVANO... TVO...	AR. 1,94. S.
		5555. Id. Avec ... QVAN...	AR. 1,92. S. 1,90
		5554. Id. Avec SEQVAN...	AR. 1,91. S. 1,90
		5555. Tête à gauche.	
		R. SEQVANOIO TS. Sanglier à gauche.	AR. 1,90. S. 1,89
		5556. Tête à gauche.	
		R. ... QANO... Sanglier. Pièce fourrée.	AR. 1,58. S. 1,57
		5557. Tête à gauche.	
		R. Sanglier à gauche.	AR. 1,85. S. 1,84
		5558. ... QVANOIO... Sanglier à gauche.	
		R. Même type incus.	AR. 1,98. S.
		5559. Sanglier à gauche.	
		R. Sanglier à gauche.	AR. 1,93. S. 1,92
		5560. SE... Sanglier à gauche.	
		R. ... VANO. Sanglier incus.	AR. 1,96. S. 1,95
		5561. Tête à gauche.	
		R. FM. Sanglier à gauche.	AR. 1,96. S. 1,95
		5562. SE... AN... Sanglier à gauche.	
		R. Même type incus.	AR. 1,86. S.
		5565. Tête à gauche.	

SÉQUANES.

Pl. XVI, 5

5518. Tête à droite avec une corne de bélier et tatouée d'une lyre.			
R. Bige à droite; sous les chevaux, lyre couchée.	OR. 7,75. S. 7,72		
5519. Id. Quart de statère.	OR. 1,99. S. 1,97		
5520. Tête à droite avec une corne de bélier.			
R. Bige attelé d'un cheval à droite; dessous, lyre couchée; à l'exergue, légende pseudo-grecque. Quart de statère.	OR. 1,75. AF. 1,74		
5521. Id.	OR. 1,89. S. 1,88		
5522. Id.	OR. 1,96. S. 1,95		
5525. Id.	OR. 2,03. S. 1,96		
5524. Id.	OR. 1,92. S. 1,90		
5525. Id.	OR. 1,98. S. 1,95		
5526. Id.	OR. 2,00. S. 2,02		
5527. Id. A l'exergue, IOAOY.	OR. 1,97. S. 1,97		
5528. Tête à droite avec corne de bélier, et globule sur la joue.			
R. Bige à droite; sous les chevaux, lyre.	OR. 1,90. S. 1,87		

Pl. XVI, 6

Hucher, Art gaulois, 2^e série, n^o 35, 36, 37, p. 26.

5529. Tête à chevelure bouclée, à gauche.			
R. SEQVANOIOTVOS. Sanglier passant à gauche.	AR. 1,92. S.		

5328^a Séquanais (?) Tête de demi d'Alexandre II à dr. avec la corne d'Ammon (imité des statères d'or de l'Asie mineure)
 R/ Bige à droite, symbole S (cf. Hist. Num. 197 et 1314). Or.
 Cet exemplaire est le n^o 342 de la vente publique 347, 30 nov. 1^{er} déc. 1972, Mousais et Michèle Bâle

5328^A - Tête casquée à g., devant fleuron - R/ Victoire barbare à g.
 Imitation du statère d'Alexandre
 Or. 3g. 60 (trouvé à Bégin (Jura)
 Anc. coll. Changuarnier. Mousset, Beaune. cf. Blanchet, Traité, p. 225
 Fouer, Keltische Numismatik, fig. 356, p. 153.
 cf. M. Tyne 2376

Sejournes

Q SAM - SAM F
Q DOCI
TEVT

		Poids.	Prov.
	R. Même type incus.	AR.	1,95. S. 194
3564.	Tête à gauche. R. SEQVAN... VOS. Sanglier à gauche.	AR.	1,93. L. 116
3565.	Id. Avec SE... OS.	AR.	1,93. L. 114
3566.	Id. Avec ...QVAN...	AR.	1,93. L. 112
3567.	Même tête, deux fois répétée par une surfrappe. R. OHXXKNO... Sanglier à gauche.	AR.	2,02. L. 115
ANALOGUES A Q SAM ET DOCI.			
3568.	Tête barbare à gauche. R. Taureau à gauche. (Mont Beuvray.)	Potin.	5,69. S. 568
3569.	Id. Même provenance.	Potin.	6,00. S. 565
3570.	Id. Id.	Potin.	3,37. S. 558
3571.	Id. Id.	Potin.	3,83. S. 531
3572.	Id. Id.	Potin.	5,98. S.
3575.	Id. Id.	Potin.	5,10. AF.
3574.	Id. Id.	Potin.	4,49. AF. 544
3573.	Id. Id.	Potin.	5,65. AF.
3576.	Id. Id.	Potin.	4,98. AF.
3577.	Id. Id.	Potin.	5,25. AF.
3578.	Id. Id.	Potin.	5,85. S.
3579.	Id. Id.	Potin.	6,05. S. 546
3580.	Id. Id.	Potin.	6,23. S. 524
3581.	Id. Id.	Potin.	6,55. S. 574
3582.	Id. Id.	Potin.	5,55. S. 553
3585.	Id. Id.	Potin.	6,37. S.
3584.	Id. Id.	Potin.	4,29. S.
3583.	Id. Id.	Potin.	7,66. S. 545
3586.	Id. Avec rouelle au-dessus du taureau.	Potin.	6,06. S. 532
3587.	Tête laurée à gauche. R. Taureau à gauche.	Potin.	7,57. S.
3588.	Id.	Potin.	6,00. AF. 542
3589.	Id.	Potin.	4,46. S. 546
3590.	Id.	Potin.	4,74. AF.
3591.	Id.	Potin.	5,35. S.
3592.	Id.	Potin.	4,95. S. 534
Q. SAM.			
3595.	Q. SAM sur une tête laurée à gauche. R. Cheval à gauche; au-dessus, cercle centré.	Potin.	4,71. S. 530
3594.	Id.	Potin.	4,95. S. 535

pp. xvii, 7^e
cf. 5284 etc...

pp. xvi, 7^e

pp. xvi, 7^e

(?)

		Poids.	Prov.
3593.	Id.	Potin.	4,49. L. 112
3596.	Id.	529 Potin.	5,30. L. 112
DOCI.			
3597.	Tête barbare à gauche, ceinte d'une couronne de laurier. R. Cheval à gauche, les jambes pliées, la queue relevée.	Potin.	4,55. L. 112
3598.	Tête barbare laurée à gauche. R. Cheval à gauche, les jambes pliées. (Besançon.)	Potin.	5,45. L. 112
3599.	Id.	Potin.	4,93. L. 112
3400.	Id.	Potin.	2,95. L. 115
TEVT.			
3401.	TEVT gravé en creux sur une tête à gauche. R. Cheval à gauche.	Potin.	3,00. S. 115
Q DOCI SAM F.			
3402.	[Q DOCI]. Tête casquée à gauche. R. Q DOCI SAM F. Cheval à gauche.	AR.	1,93. S. 196
3405.	Tête casquée à gauche. R. DOC SAM. Cheval à gauche.	AR.	1,85. S.
3404.	Q... Tête casquée. R. Q DOCI Cheval galopant à gauche.	AR.	1,91. S. 190
3403.	DOCI. Tête. R. ... SAM F. Cheval.	AR.	1,93. S. 193
3406.	Q DOCI. Tête casquée à gauche. R. Q DOCI SAM F. Cheval bridé et sanglé galopant à gauche.	AR.	1,95. AF.
3407.	Id.	AR.	1,82. AF. 123
3408.	Id. Moins la légende du droit.	AR.	1,92. AF. 120
3409.	Id. Avec Q DOCI et ... SAM F.	AR.	1,92. AF. 123
3410.	Id. Légendes complètes.	AR.	1,97. AF.
3411.	Id.	AR.	1,85. AF.
3412.	Id.	AR.	1,88. AF.
3415.	Id. Moins la légende du droit.	AR.	1,88. AF.
3414.	Id.	AR.	1,83. AF.
3413.	Id.	AR.	1,90. AF.
3416.	Id. Avec Q DO... et Q DOCI S...	AR.	1,89. L. 112

Type 3362 du Traité par de Buisson (Cron. du Nord) AR, L. XVII, 1, mai 1861 p 48

5379^a Vercin. H 1661 (Tarcy). 5 g 68

5384^a Din Dayet 1863/828 la 117 doF d'un héra de monnaies de potin. Type des rudes

pp. xvii, 9^e

Seigniorages

SAM F
& DOCI

CATALOGUE DES MONNAIES GAULOISES.

	Peids. Prov.		Peids. Prov.
5417. Id. Avec Q DOCI et ...SAM F. AR.	1,72. L. 429	5430. Id. Q DOCI et Q DOCI SAM F. AR.	1,91. S.
5418. Id. Avec Q D... et ...SAM F. AR.	1,80. L. 428	5431. Id. Q D... et ... DO... SAM F. AR.	1,90. S. 1,77
5419. Id. Avec Q DOCI et ...SAM F. AR. 6/	1,85. L. 425	5432. Id. ... Q DO...	AR. 1,97. S.
5420. DOCI. La tête n'est pas empreinte, par un défaut de frappe. R. ...DOC SAM F. Cheval à gauche. 6/ AR.	2,15. L. 430	5433. QI DCI et DOC SAM F. AR.	1,95. S. 1,84
5421. Tête casquée à gauche. R. Q DOCI SAM F. Cheval à gauche. AR.	1,93. L. 424	5434. Q DO... et Q DOCI SAM F. AR.	1,91. S. 1,77
5422. Id. 122 AR.	1,69. L. 402	5435. Id. Q DOCI et Q DOC SAM F. AR.	1,82. S. 1,82
5425. Id. AR.	1,85. S.	5436. Id. Q DOCI et Q DOCI SAM. AR.	1,96. S. 1,93
5424. Id. AR.	1,97. S. 1,77	5437. Id. ... DOCI ... AR.	1,85. S. 1,74
5425. Id. Avec Q D... et Q DOCI SAM F. AR.	1,93. S. 1,97	5438. Id. ... SAM F. AR.	1,92. S.
5426. Id. Avec Q DOCI et DOCI... AR.	1,93. S.	5439. Id. Q D... et SAM F. AR.	1,97. S. 1,55
5427. Id. Avec Q DOC... et ... DOCI SAM F. AR.	2,00. S.	5440. Tête casquée à gauche. R. Cheval à gauche; au-dessus, DOC; dessous, IVI. Pièce fourrée. AR.	1,39. S.
5428. Id. Avec Q DOCI et ... S... AR.	1,93. S. 1,54	5441. Q DO... Tête casquée. R. ... SAM. Cheval à gauche. AR.	1,65. S.
5429. Id. Avec Q DOC... et ... SAM. AR.	1,97. S.	5442. Id. Q DOCI et ...OCI SAM F. AR.	1,90. S.
5430. Id. Avec Q DOCI et DOCI SAM M. AR.	1,95. S. 1,97	5443. Id. ...OCI. AR.	1,87. S. 1,77
5431. Id. Avec Q DOCI et DOCI SAM F. AR.	1,95. S. 1,93	5444. Id. Q DOCI et Q DOC SAM F. AR.	1,82. S. 1,54
5432. Id. Avec Q DOC et OCI SAM F. AR.	1,90. S. 1,94	5445. Id. ...OCI et ...OCI SAM F. AR.	1,90. S.
5433. Q DOCI. Tête casquée à gauche. R. Même type incus. AR.	1,96. S. 1,77	5446. Id. Q DOCI et DOCI SAM F. AR.	1,90. S. 1,77
5434. Id. AR.	1,89. S. 1,53	5447. Id. ... DOCI et Q D... S... AR.	1,98. S.
5435. Id. AR.	1,96. S. 1,79	5448. Id. Q DOC et DOCI SAM F. AR.	1,80. S.
5436. Q DOCI. Tête casquée à gauche. R. SAM. Cheval à gauche. AR.	1,96. S. 1,54	5449. Id. ... Q DOCI ...AM F. AR.	1,93. S. 1,93
5437. Id. Avec Q DOCI et Q DOCI SAM F. AR.	1,92. S. 1,55	5450. Id. Q DOC... et DOCI S. AR.	1,93. S.
5438. Id. Avec Q DOC et ...OCI. AR.	1,93. S. 1,51	5451. Id. DOCI et Q DOC... M. AR.	1,92. S. 1,51
5439. Id. Avec Q DOCI et Q DOCI... AR.	1,87. S. 1,74	5452. Id. ... DOC... M F. Fourrée. AR.	1,25. S. 1,26
5440. Id. Avec Q DOCI et SAM F. AR.	1,95. S. 1,72	5453. Id. ... DOC... SAM... AR.	1,88. S. 1,77
5441. Id. Avec Q D... et Q DOC SAM F. AR.	1,98. S. 1,57	5454. Id. ... Q DO... AR.	1,95. S. 1,56
5442. Id. Avec Q DO... et SAM. AR.	1,91. S. 1,50	5455. Id. Q DOCI et Q DO... SAM F. AR.	1,80. S. 1,75
5443. Id. Q DOCI et ... SAM F. AR.	1,98. S. 1,57	5456. Id. ... SAM F. AR.	1,92. S. 1,50
5444. Id. Q DOCI et DOCI SAM. AR.	1,95. S. 1,53	5457. Id. DOCI ... AR.	1,87. S.
5445. Id. Q DOCI et ... SAM F. AR.	1,90. S.	5458. Id. Q ... S. AR.	1,90. S.
5446. Id. Q DO... et Q DOCI SAM F. AR.	2,05. S.	5459. Id. SAM F. AR.	1,86. S. 1,53
5447. Id. Q DOCI et ... SAM F. AR.	1,92. S. 1,50	5460. Id. DO... Fourrée. AR.	1,21. S. 1,25
5448. Id. Q DOCI et Q DOCI SAM F. AR.	1,95. S. 1,72	5461. Id. Q DOC et SAM F. AR.	2,01. S.
5449. Id. Q DOCI et Q DOCI SAM F. AR.	1,93. S. 1,57	5462. Id. Q D... Q D et DOCI SAM F. AR.	1,96. S.
		5463. Id. Q D... CI et QOOQ. Fourrée. AR.	1,07. S. 1,50
		5464. Id. SAM F. AR.	1,87. S.
		5465. Id. OCI SAM... AR.	1,90. S.
		5466. Id. Q DOC et Q DOCI ...AM F. AR.	1,77. S. 1,74
		5467. Id. DOCI et DOCI SAM. AR.	1,90. S.
		5468. Id. Q DO... et Q DOCI SAM L. AR.	1,76. S. 1,74
		5469. Id. Q DOCI et DO... AR.	1,82. S. 1,70

34

R) in 200

		Poids.	Prov.			Poids.	Prov.
5492.	Id. DOCI SA F.	AR.	1,97. S. 155	5518.	Id.	Potin.	3,65. S. 366
5493.	Q DOC. Tête casquée à droite. R. Q DOCI SA F. Cheval galopant à gauche.	AR.	2,01. S. 155	5519.	Id.	Potin.	3,16. S.
5494.	Id. ... Q DOC... SA F.	AR.	1,95. S. 155	5520.	Id.	Potin.	4,12. AF. 410
5495.	Id. Q D... et DOCI SA F.	AR.	2,02. S. 210	5521.	Tête barbare à gauche. R. Q DOCI. Cheval à gauche.	Potin.	3,79. AF. 378
5496.	Q DOCI. Tête casquée à gauche; derrière, S. R. Q DO... SA F. Cheval galopant à gauche.	AR.	1,93. S. 155	5522.	Id.	Potin.	3,58. AF. 357
5497.	Id. Q DOCI et Q DO SA.	AR.	1,93. S. 155	5525.	Id.	Potin.	4,20. S.
5498.	Tête casquée à gauche; derrière, S. R. SA. Cheval galopant à gauche.	AR.	1,95. S. 156	5524.	Id.	Potin.	4,41. S.
5499.	Id.	AR.	1,91. S.	5525.	Id.	Potin.	3,56. S. 355
5500.	Id.	AR.	1,95. S. 155	5526.	Id.	Potin.	3,91. S. 389
5501.	Id.	AR.	1,96. S. 155	5527.	Id.	Potin.	3,98. S. PP. XVI, 8 ^e
5502.	Id.	BR.	1,91. S. 150	5528.	Id.	Potin.	3,11. S.
5505.	Tête casquée à gauche; derrière, S. R. DOCI SA. Cheval à gauche.	AR.	1,95. S. 155	5529.	Id.	Potin.	4,10. S.
5504.	Id.	AR.	1,93. S.	5550.	Id.	Potin.	3,26. S.
5503.	Id. Avec DOC SA.	AR.	1,60. S. 151	5551.	Id.	Potin.	4,55. S.
5506.	Id. DOC SA.	AR.	1,92. S. 151	5552.	Id.	Potin.	3,00. S.
5507.	Q DOC. Tête casquée à gauche. R. DO...S. Cheval galopant à gauche; devant le poitrail, croix.	AR.	1,98. S. 153	5555.	Id.	Potin.	3,18. S. 312
	Q. DOCI... (Potin.)			5554.	Id.	Potin.	3,20. S. 312
5508.	Tête barbare à gauche. R. Q DOCI. Cheval à gauche.	Potin.	5,13. S. 514	5555.	Id.	Potin.	2,85. S. 284
	Cf. Rev. numism. franç., 1846, p. 257.			5556.	Id.	Potin.	3,82. S. 380
5509.	Id.	Potin.	3,55. S. 355	5557.	Id.	Potin.	4,12. S.
5510.	Id.	Potin.	3,45. S. 346	5558.	Tête barbare à gauche. R. Cheval courant à gauche.	Potin.	3,40. S. PP. XVI, 8 ^e
5511.	Tête barbare à gauche. R. Q DO. Cheval à gauche.	Potin.	3,68. S. 367	5559.	Id.	Potin.	4,06. AF. 404
5512.	Tête barbare à gauche. R. Cheval à gauche.	Potin.	4,43. S. 341	5540.	Id.	Potin.	2,20. S.
5515.	Id. Avec Q DO.	Potin.	3,40. S. 342	5541.	Id.	Potin.	2,41. S.
5514.	Id. Anépigraphé.	Potin.	4,10. S.	5542.	DOCI sur une tête à gauche. R. Cheval à gauche.	Potin.	4,72. S. PP. XVI, 7 ^e
5515.	Id.	Potin.	4,15. S.	5545.	Id.	Potin.	4,70. AF. 468
5516.	Id.	Potin.	3,38. S. 337	5544.	Id.	Potin.	3,60. S.
5517.	Id.	Potin.	4,10. S. 409	5545.	Id.	Potin.	5,85. S. 586

TOGIRIX.

Le médaillier de la bibliothèque de Besançon n'a pas un seul exemplaire des monnaies d'argent à la légende TOGIRIX.

Castan, *Monnaies des Séquanais*.

5546.	TOGIR.. Tête casquée à gauche. R. TOGIR.. Cheval sanglé galopant à gauche; dessous, un lézard.	AR.	1,90. S.
5547.	Id. Moins la légende du revers.	AR.	1,81. S.
5548.	TOGIRIX. Même tête.		

Siquanes

Togirix

CATALOGUE DES MONNAIES GAULOISES.

		Poids.	Prov.			Poids.	Prov.
	R. .GIRI. Même type.	AR.	1,97. S. 137	5581.	TOGI. Tête à gauche.		
5549.	Id. TOGIRIX et OGI.	AR.	1,90. S. 137		R. Cheval et lézard.	AR.	1,98. S.
5550.	Id. TOGIRIX et TOGIRI.	AR.	1,98. S. 137	5582.	Id. TOGI et GIRI.	AR.	1,90. S.
5551.	Id. .GIRIX.... Fourrée.	AR.	1,10. S. 135	5585.	Id. TOGIRIX et TOGIRI.	BR.	1,79. AF.
5552.	Id. TOGI..	AR.	1,90. S.	5584.	Id. Moins la légende du revers.	AR.	1,92. AF.
5555.	Id. TOGIRI et TOG.	AR.	1,95. S.	5585.	Id.	AR.	1,92. AF.
5554.	Id. TOGIRI et OGIR.	AR.	1,85. S.	5586.	Id.	AR.	1,92. AF.
5555.	Id. .IRIX et TOGIRI.	AR.	1,95. S.	5587.	Id. Avec TOG et TOGILI.	AR.	1,60. AF.
5556.	Id. TOGRX et TOCIRI.	AR.	1,88. S.	5588.	Id. Avec TOGIRIX et TOG.	AR.	1,87. AF.
5557.	Id. .GIRIX.	AR.	1,97. S.	5589.	Id. Légendes rognées.	AR.	1,89. AF.
5558.	Id. TOGIRIX..	AR.	1,88. S.	5590.	Id. TOGIRIX et TOGIRIX.	AR.	1,90. AF.
5559.	Id. TOGIR..	AR.	1,72. S.	5591.	Id. Moins la légende du droit.	AR.	1,90. AF.
5560.	Id. .OGIRIX et .GIRI.	AR.	1,97. S.	5592.	Id. Moins celle du revers.	AR.	1,88. AF.
5561.	Id. ... TOGI.	AR.	1,57. S.	5595.	Pièce informe, la légende plusieurs fois répétée, ainsi que le grénétis.	AR.	1,87. AF.
5562.	Id. .IRI.. et TOGIR.	AR.	1,89. S.	5594.	TOGIRIX. Tête casquée à gauche.		
5565.	Id. .IR..	AR.	1,92. S.		R. Cheval à gauche; dessous, lézard.	BR.	1,40. AF.
5565.	OGIRIX IRIX. Tête à gauche.				R. Cheval à gauche; dessous, point centré.	BR.	1,40. AF.
	R. Cheval à gauche; dessous, lézard.	AR.	1,89. S.	5595.	TOGIR. Tête à gauche.		
5566.	GIRIX. Tête à gauche.				R. Cheval galopant à gauche; dessous, un lézard.	BR.	1,30. AF.
	R. Lisse.	AR.	1,90. S.	5596.	Id. Avec OGIRIX.	AR.	1,94. L. 1135
5567.	RI. Tête à gauche.			5597.	Id. TOGI et OGIR.	AR.	2,13. L. 1134
	R. Cheval et lézard.	AR.	1,81. S.	5598.	Id. TOGIR..	AR.	1,62. L. 1135
5568.	Id. RIX et TOGI.	AR.	1,91. S.	5599.	Id. .OGIRI..	AR.	1,75. L. 1136
5569.	Tête à gauche.			5600.	Id. et TOGI.	AR.	1,67. L. 1134
	R. Cheval et lézard.	BR.	2,05. S.	5601.	Id. TOGIR et TOGIRI.	AR.	1,90. AF. 1138
5570.	TOGIR. Tête à gauche.			5602.	TOGI. Tête casquée à gauche.		
	R. Cheval et lézard.	AR.	1,95. S.		R. Même type en creux.	AR.	1,56. L. 1138
5571.	Id. TOGIRIX et .GIRI.	AR.	1,97. S.	5605.	.OGIRIX. Tête casquée à gauche.		
5572.	Id. TOGIR.	AR.	1,97. S.		R. Chèvre courant à gauche.	BR.	1,00. S.
5575.	Cheval galopant à gauche; dessous, lézard.			5604.	.OGIRIX. Tête à gauche.		
	R. Même type incus.	AR.	1,98. S.		R. TOG. Chèvre à gauche.	BR.	1,54. S.
5574.	OGIRIX. Tête à gauche.			5605.	.OGIRI. Tête à gauche.		
	R. Cheval et lézard.	AR.	1,86. S.		R. Chèvre à gauche; dessous, anneau.	BR.	0,76. S.
5575.	Tête à gauche.			5606.	TOGI. Tête à gauche.		
	R. TOGI.. Cheval dont on n'aperçoit que la crinière.	AR.	1,90. S.		R. Chèvre courant à droite.	BR.	0,60. S.
5576.	TOGIRIX. Tête à gauche.			5607.	Tête barbare à gauche.		
	R. Cheval et lézard.	AR.	1,94. S.		R. TO. Cheval à gauche.	Potin.	4,80. S.
5577.	Id. .RIX et OGIRI.	AR.	1,94. S.	5608.	Tête à gauche.		
5578.	Tête à gauche.				R. TO. Cheval à gauche.	Potin.	4,10. S.
	R. Cheval et lézard.	AR.	1,87. S.	5609.	Id.	Potin.	4,29. S.
5579.	TOG. Tête à gauche.			5610.	Tête à gauche.		
	R. Même type incus.	AR.	1,92. S.				
5580.	GIRI.						
	R. Cheval et lézard.	AR.	1,89. S.				

Dracul XVIII, 1^{er}

Dracul XVIII, 1^{er}

	Poids.	Prov.		Poids.	Prov.
R. Cheval à gauche; au-dessous, Q.	Potin.	3,30. S.	5658. Id. Moins la légende du droit.	AR.	1,70. S.
5611. Id.	Potin.	3,65. S.	5659. IMIOCI. Tête casquée à gauche.		
5612. Id.	Potin.	3,02. S.	R. Cheval à gauche; dessous, SΔA; dessus, traces de légende.	AR.	1,95. S.
5615. Id.	Potin.	2,58. S.	5640. K·M·OC. Tête casquée.		
5614. Id.	Potin.	3,56. AF.	R. Même type incus.	AR.	1,84. S.
5615. Id.	Potin.	3,02. AF.	5641. Tête casquée à gauche.		
5616. Id.	Potin.	2,97. AF.	R. Cheval à gauche.	AR.	1,96. S.
5617. Id.	Potin.	3,30. AF.	5642. Double grènetis, traces de légende.		
5618. Tête barbare à gauche.			R. Cheval galopant à gauche; dessous, SΔ.	AR.	1,77. S.
R. Cheval à gauche; au-dessous, Q.	Potin.	3,80. L. ¹⁰⁴	5645. K·.. Tête casquée à gauche.		
5619. Tête à gauche.			R. Cheval à gauche, dessous, SΔA.	AR.	1,90. S.
R. Cheval à gauche; au-dessus, TO; dessous, Q.	Potin.	3,99. L. ¹⁰²	Saulcy, <i>Rev. numism. franç.</i> , 1862, p. 22.		
5620. TOG. Buste casqué à droite.			5644. Tête à droite.		
R. TOG. Lion courant à droite.	Potin.	2,40. S.	R. Taureau debout à gauche; dessous, croix. (Levroux.)	BR.	2,68. S.
5621. Id.	Potin.	1,92. S.	5645. Tête barbare à gauche.		
5622. Id.	Potin.	2,20. AF.	R. Cheval à gauche; les jambes pliées, la queue en S.	Potin.	2,42. S.
5625. Id.	Potin.	2,68. AF.	5646. Id.	Potin.	3,66. S.
5624. Id.	Potin.	2,10. AF.	5647. Id.	Potin.	2,69. S.
5625. Id.	Potin.	2,28. AF.	5648. Id.	Potin.	2,90. S.
5626. Id.	Potin.	2,72. AF.	5649. Id.	Potin.	2,62. S.
5627. Id.	Potin.	2,81. L. ¹⁰³	5650. Id.	Potin.	1,91. S.
5628. Id.	Potin.	2,88. L. ¹⁰⁴	5651. Id.	Potin.	2,30. S.
5629. Id.	Potin.	2,51. S.	5652. Id.	Potin.	1,79. S.
5650. Id. Légère cassure.	Potin.	1,90. S.	5655. Id.	Potin.	2,71. S.
5651. Tête barbare à gauche.			5654. Id.	Potin.	2,98. S.
R. TOG. Cheval à gauche.	Potin.	2,65. L. ¹⁰⁵	5655. Id.	Potin.	2,32. S.
			5656. Id.	Potin.	3,08. S.
			5657. Id. (Paris, au pont Saint-Michel.)	Potin.	3,45. S.
			5658. Id.	Potin.	2,74. S.
			5659. Id.	Potin.	1,40. S.
			5660. Id. (Vieille-Toulouse.)	Potin.	3,16. L. ¹⁰⁶
			5661. Id.	Potin.	3,01. L. ¹⁰⁷
			5662. Id.	Potin.	1,98. L. ¹⁰⁸
			5665. Id. (Vieille-Toulouse.)	Potin.	1,59. L. ¹⁰⁹
			Les n ^{os} 5660 et 5663 doivent être restitués aux Tolosates.		
			5664. Id.	Potin.	2,86. L. ¹¹⁰

JULIUS TOGIRIX.

IMIOCI.

Pl. XVII

Pl. XVII, 1^aPl. XVII, 1^aPl. XVIII, 2^a

5674. ont été choisis pour représenter le type des bulles en référence - grand
 5687. cf. *Annales Bretagne*, 1, mars 1901, p. 41. or petit

5713^a Variété. - H (L'eluse) 1767-

5692 Type de bulles

Voqueannes

Types des Dinoures (cf. 10062 et 10400)
 Ambili - Ebro - Ambil - Ambilo

CATALOGUE DES MONNAIES GAULOISES.

127

	Poids.	Prov.		Poids.	Prov.
5665. Tête barbare à gauche, la bouche figurée par un croissant. R. Cheval à droite; les jambes pliées, la queue en S.	Potin.	2,15. L. ¹⁷⁴³	5700. Tête tournée à droite. R. Serpent. (<i>Vendeuil-Caply</i> .)	Potin.	2,43. S.
5666. Id. (<i>Cavaillon</i> .)	Potin.	1,79. S.	5701. Deux têtes nues, opposées l'une à l'autre. R. Taureau cornupète à gauche.	Potin.	3,17. S.
5667. Id.	Potin.	2,42. S.	Lambert, 2 ^e part., pl. 1, n° 17.		
5668. Id.	Potin.	3,02. S.	5702. Tête nue, barbare, à gauche. R. Taureau cornupète à gauche.	Potin.	2,54. S.
5669. Tête barbare à gauche. R. Taureau à gauche; les jambes pliées, la queue en S.	Potin.	3,62. S.	5705. Même description. La queue du taureau en S.	Potin.	3,67. S.
5670. Id.	Potin.	3,16. S.	5704. Tête barbare à gauche. R. Cheval à gauche.	Potin.	3,48. S.
5671. Id.	Potin.	3,50. S.	5705. Tête barbare à gauche. R. Taureau cornupète à droite.	Potin.	2,43. S.
5672. Id.	Potin.	3,78. S.	5706. Tête barbare. R. Cheval à gauche; entre les jambes, fleuron.	Potin.	3,71. S.
5675. Id.	Potin.	2,80. S.	5707. Tête à gauche. R. Cheval à droite.	Potin.	2,62. S.
5674. Id. (<i>Type des bulles grand</i>)	Potin.	3,38. S.	5708. Tête à gauche. R. Cheval à gauche.	Potin.	2,80. S.
5675. Id. (<i>Murviel</i>)	Potin.	3,93. S.	5709. Tête barbare. R. Cheval à gauche.	Potin.	2,31. S.
5677. Id. (<i>Vieille-Toulouse</i> .)	Potin.	3,28. S.	5710. Trois segments de cercle. R. Type confus.	Potin.	2,85. S.
5678. Id.	Potin.	2,84. S.	5711. Double tête. R. Type confus; deux entailles sur les bords.	Potin.	2,20. S.
5679. Id.	Potin.	3,34. S.	5712. Tête barbare. R. Deux drapeaux? accolés en sens inverse.	Potin.	2,74. S.
5680. Id.	Potin.	2,22. S.	5715. Tête de lion, de face. R. Cheval à gauche; au-dessus et au-dessous, globule.	Potin.	3,30. S.
5681. Id.	Potin.	1,76. S.	5714. Tête humaine barbue, de face. R. Croix aux bras recourbés.	Potin.	3,55. S.
5682. Tête barbare à gauche. R. Taureau cornupète à gauche.	Potin.	2,60. S.			
5685. Id.	Potin.	2,64. S.			
5684. Id.	Potin.	1,70. S.			
5685. Id.	Potin.	2,21. S.			
5686. Id.	Potin.	1,90. S.			
5687. Id. (<i>Type des bulles petit</i>)	Potin.	1,97. S.			
5688. Id.	Potin.	1,48. S.			
5689. Id.	Potin.	4,30. S.			
5690. Id.	Potin.	3,30. S.			
5691. Tête nue à gauche. R. Taureau cornupète à gauche; au-dessus, étoile.	Potin.	2,60. S.			
5692. Id. (<i>Type des bulles</i>)	Potin.	2,81. L. ¹⁷⁴⁴			
5695. Id.	Potin.	2,20. AF.			
5694. Id.	Potin.	1,82. S.			
5695. Id.	Potin.	3,30. S.			
5696. Id.	Potin.	3,40. S.			
5697. Tête barbare à gauche. R. Hippocampe à gauche. (<i>Vendôme</i> .)	Potin.	2,47. S.			
5698. Id. (<i>Vendôme</i> .)	Potin.	3,30. S.			
5699. Id.	Potin.	3,37. S.			

MÉDAILLES IMITÉES DES DENIERS CONSULAIRES
 AU TYPE DES DIOSCURES

AMBILLI. — EBYRO. — AMBIL. — AMBILLO.

5713. Tête de chef à droite, avec casque à crinière; derrière, AMBILLI.

Pl. XVII, 2^e

Ricant - Eburon - Amb
Durnacos - Auscro

	Poids.	Prov.		Poids.	Prov.
R. Cavalier au galop à droite; à l'exergue, EBVRO.	AR.	2,19. S.	3758. Tête de Pallas à droite; derrière, RICANT.		
3716. Id.	AR.	2,15. S.	R. Cavalier au galop; à l'exergue, EBVRO.	AR.	2,12. S. <i>PP. XVII, 3^e</i>
3717. Id.	AR.	2,10. L. <i>1151</i>	3759. Id.	AR.	2,09. S.
3718. Tête de Pallas à droite, avec le casque ailé; derrière, ABILLI.			3740. Id.	AR.	2,13. L. <i>1155</i>
R. Cavalier au galop, la lance en avant; à l'exergue, EBVRO. Fourrée.	AR.	1,70. S.	3741. Id.	AR.	2,16. L. <i>1157</i>
3719. Id. Fourrée.	AR.	1,80. S.	3742. Id.	AR.	1,77. L. <i>1158</i>
3720. Id. Moins ABILLI.	AR.	2,18. S.	DURNAC. — EBURON.		
3721. Id. id.	AR.	2,12. L. <i>1152</i>	3745. Tête de Pallas à droite, avec le casque ailé; devant, DVRNAC.		
3722. Id. Avec ABILLI et EBVRO.	AR.	2,15. L. <i>1155</i>	R. Cavalier au galop; à l'exergue, EBVRO.	AR.	2,09. S. <i>PP. XVII, 4^e</i>
3725. Id.	AR.	2,15. L. <i>1154</i>	3744. Id.	AR.	1,87. AF.
3724. Id. Avec ABILLI et EBV.	AR.	2,17. L. <i>1155</i>	DURNAC. — EBUROV.		
3725. Tête de Pallas à droite, avec le casque ailé; devant, ABIL.			3745. Tête de Pallas; devant, DVRNAC.		
R. Cavalier au galop; à l'exergue, EBVRO.	AR.	2,18. S.	R. Cavalier au galop; à l'exergue, EBVROV.	AR.	1,91. L. <i>PP. XVII, 4^e</i>
3726. Id. Moins EBVRO.	AR.	2,05. S.	AMB. — EBURON.		
3727. Tête de Pallas à droite.			3746. Tête de Pallas; MB dans le champ.		
R. Cavalier au galop; à l'exergue, EBVR.	AR.	2,15. AF.	R. Cavalier; à l'exergue, EBVRO.	AR.	2,05. S.
3728. Id. Avec ABIL et EBVRO.	AR.	1,95. AF.	AUS. — AUSC.		
3729. Tête de Pallas à droite, avec le casque ailé; devant, ABIL.			3747. Tête de Pallas.		
R. Cavalier au galop, la lance en avant; à l'exergue, EBVRO.	AR.	2,10. L. <i>1153</i>	R. Cavalier au galop; à l'exergue, AVS. Fourrée.	AR.	1,34. S. <i>PP. XVII, 4^e</i>
3750. Id.	AR.	2,16. L. <i>1150</i>	3748. Id. A l'exergue, AVSC. Fourrée.	AR.	1,45. S. <i>PP. XVII, 4^e</i>
3751. Tête de Pallas; devant, AMILO.			DURNACOS. — AUSCRO.		
R. Cavalier au galop; à l'exergue, EBVRO.	AR.	2,10. S.	3749. Tête de Pallas à droite; devant, DVRNACOS.		
3752. Id.	AR.	2,08. S.	R. Cavalier au galop; à l'exergue, AVSCRO.	AR.	1,86. S.
RICANT. — EBURON.			3750. Id.	AR.	1,80. S.
3755. Tête de Pallas à droite, avec le casque ailé; devant, RICANT.			3751. Id.	AR.	2,02. S.
R. Cavalier au galop, la lance en avant; à l'exergue, EBVRO.	AR.	2,15. S.	3752. Id.	AR.	1,92. S.
3754. Id.	AR.	2,07. S.	3753. Id.	AR.	1,92. S.
3753. Id.	AR.	2,07. AF.	3754. Id.	AR.	1,19. S.
3756. Id.	AR.	2,14. L. <i>1153</i>	3755. Id. Moins AVSCRO.	AR.	1,95. S.
3757. Id.	AR.	1,93. L. <i>1154</i>	3756. Id.	AR.	1,86. S.
			3757. Id. Moins DVRNACOS.	AR.	1,91. S.

		Poids. Prov.
3758.	Id.	AR. 1,93. S.
3759.	Id.	AR. 1,90. S.
3760.	Id. Moins DVRNACOS. Pièce fourrée.	AR. 1,45. S.
3761.	Id. Moins AVSCRO.	AR. 1,97. S.
3762.	Id.	AR. 1,93. S.
3763.	Id.	AR. 1,95. S.
3764.	Id.	AR. 1,96. S.
3765.	Tête de Pallas; devant, DVR- NACOS. R. Cavalier; à l'exergue, AVSCRO.	AR. 1,87. AF.
3766.	Id.	AR. 1,61. AF.
3767.	Id. Moins DVRNACOS.	AR. 1,70. AF.
3768.	Id.	AR. 1,90. AF.
3769.	Id. Avec DVRNACO : AVS- CRO.	AR. 1,90. AF.
3770.	Tête de Pallas. R. Cavalier; à l'exergue, AV...	AR. 1,73. AF.
3771.	Tête de Pallas; devant, DVR- NACOS. R. AVSCRO. Cavalier armé.	AR. 1,97. L. 443
3772.	Id.	AR. 1,98. L. 443
3775.	Id. Moins DVRNACOS.	AR. 1,86. L. 443

DURNACOS. — AUSCROCOS.

3774.	Tête de Pallas; devant, DVR- NACOS. R. Cavalier au galop; à l'exergue, AVSCROCOS.	AR. 1,82. S.
3775.	Id. Moins DVRNACOS.	AR. 1,72. S.
3776.	Id. Moins DVRNACOS.	AR. 1,67. S.
3777.	Tête de Pallas à droite. R. Cavalier; à l'exergue, AVSCROCO.	AR. 1,88. L. 447
3778.	Tête de Pallas à droite; de- vant, DVRNACOS. R. Même type incus.	AR. 1,88. S.

DURNACUS. — AUSCROCUS.

3779.	Tête de Pallas; devant, DVR- NACVS. R. Cavalier au galop à droite; à l'exergue, AVSCROCVS.	AR. 1,83. S.
-------	---	--------------

DURN. — AUSC.

3780.	Tête à gauche; devant, DVRN.	
-------	---------------------------------	--

	Poids. Prov.
R. AVSC dans les cantons d'une croix. (Barry près, Orange.)	AR. 0,17. S.
3781. Id.	AR. 0,22. S.
3782. Id. Moins DVRN.	AR. 0,26. S.
3785. Id. Id.	AR. 0,15. S.
3784. Tête à gauche; devant, DVRN. R. AVSC. Dans les cantons d'une croix.	AR. 0,43. L. 455
3785. Id. Moins DVRN. (Environ d'Alais [Gard]).	AR. 0,43. L. 456

Lagoy, Médailles inédites de Massilia, Glanum, page 32.

L. de la Saussaye, Rev. numism. franç., 1851, p. 10.
F. de Sauley, id., 1864, p. 172.

M. de Lagoy, lisant AVSC sur l'exemplaire alors unique et un peu fruste de sa collection, avait fait l'attribution aux Auscū, peuple d'Aquitaine. La légende DVRN, qui existe en réalité du côté de la tête, ne pouvait se lire sur la pièce que nous avons sous les yeux, et le savant numismatiste avait cru discerner dans la tête des lettres du mot DVRN la répétition du mot AVSC.

M. de la Saussaye, ayant à traiter de la numismatique de l'Aquitaine, admit l'attribution du marquis de Lagoy.

Enfin, M. de Sauley se rendait acquéreur d'une précieuse obole, portant au droit, devant la figure, la légende DVRN, et au revers, dans les contours de la croix, AVSC. M. de Sauley lisait DVRNACOS AVSCROCOS, et le judicieux rapprochement qui aurait été fait de l'obole d'Auscrocus avec celles de Marseille et des Volkes Arécomiques, au lieu d'être un obstacle, Anch étant bien loin de Nîmes, venait à l'appui de l'attribution à Auscrocos des deniers au type du cavalier.

DURNACUS. — DONNUS.

3786.	Tête de Pallas à droite; de- vant, DVRNACVS. R. Cavalier au galop; à l'exergue, DONNVS.	AR. 1,91. S.
3787.	Id. Avec DVR... DONNVS. Fourrée.	AR. 1,52. S.
3788.	Id. Avec DVRNACVS DON- NVS.	AR. 1,97. S.
3789.	Id.	AR. 1,55. S.
3790.	Id. Fourrée.	AR. 1,60. S.
3791.	Id.	AR. 1,94. S.
3792.	Id. Avec ...NACVS DON- NVS.	AR. 1,92. S.
3795.	Id. Moins DONNVS.	AR. 1,91. S.

5769¹ - 1p. 99 (P965)

5770¹ - 2p. 04 (P965)

5771¹ - 1p. 45, 1p. 46, 1p. 95, 1p. 93, 1p. 93, 1p. 93, 1p. 93 (P965)

5772¹ - 1p. 98, 1p. 98 (P965) n°m: 217 416

5773¹ - 1p. 89 (P965)

5774¹ - 1p. 88 (P965)

5786¹ - 1p. 91, 1p. 91, 1p. 91, 1p. 91, 1p. 91, 1p. 91 (P965)

P. XVII, 5^e

P. XVII, 5^e

P. XVII, 1^e

P. XVII, 5^e

P. XVII, 5^e

P. XVII

Esiami-Donnus
Brico-Coma

Pp. XVII, 6^e

		Poids. Prov.
5794.	Id. Avec ...NACV. DGNNVS. AR.	1,95. S.
5795.	Id. Avec DVRNACVS DON- NVS. AR.	1,92. S.
5796.	Id. AR.	1,96. AF.
5797.	Id. Fourrée. AR.	1,52. AF.
5798.	Id. AR.	1,61. AF.
5799.	Id. AR.	1,96. L. 1161
5800.	Id. Moins DVRNACVS. AR.	1,95. L. 1162

ESIANNI. — DONNVS.

Pp. XVII, 6^e

5801.	Tête de Pallas; devant, ESIANNI. R. Cavalier au galop; à l'exergue, DONNVS. (<i>Chan- tenay, 1861.</i>) AR.	1,90. S.
5802.	Id. Moins DONNVS. (<i>Chan- tenay.</i>) AR.	1,90. S.

Saulcy, *Revue numism. franç.*, 1862, p. 5.

BRI. — BRI.

Pp. XVII, 6^e

5805.	Tête de Pallas; devant, BRI. R. Cavalier au galop; à l'exergue, BRI. AR.	2,17. S.
5804.	Id. AR.	2,17. L. 1170
5805.	Id. AR.	2,12. L. 1171
5806.	Tête de Pallas à droite. R. Même type incus. AR.	2,21. L. 1172

BRIC. — COMAN.

Pp. XVII, 7^e

5807.	Tête de Pallas à droite; de- vant, BRIC. R. Cavalier au galop; à l'exergue, COMAN. AR.	2,20. S.
5808.	Id. AR.	2,20. AF.
5809.	Id. Avec BRIC COMAN. AR.	2,18. L. 1174
5810.	Id. Avec BRIC CO... AR.	2,18. L. 1175
5811.	Id. Avec BRIC COMAN. AR.	2,20. S.
5812.	Id. AR.	2,20. S.
5815.	Id. AR.	2,13. S.
5814.	Id. AR.	2,20. S.

BRICO. — COMA.

Pp. XVII, 7^e

5815.	Tête de Pallas; devant, BRICO. R. Cavalier au galop; des- sous, COMA. AR.	2,01. S.
-------	--	----------

BRI. — COMA.

5816.	Tête de Pallas; devant, BRI.	
-------	------------------------------	--

R. Cavalier au galop; à
l'exergue, COMA. AR.

5817.	Id. AR.	1,97. S.
5818.	Id. AR.	1,90. S.
5819.	Id. AR.	2,06. AF.
5820.	Id. AR.	1,76. AF.
5820.	Id. AR.	2,05. AF.
5821.	Id. Avec BRI COMA. AR.	1,90. AF.
5822.	Id. Avec BRI COMA. AR.	1,18. L. 1173
5825.	Id. Avec BR. COMA. AR.	2,07. L. 1174
5824.	Id. Avec ... COMA. AR.	2,00. L. 1175
5825.	Id. Avec BRI COM. AR.	2,20. L. 1176
5826.	Id. Avec ... COMA. AR.	2,21. L. 1177
5827.	B... Tête de Pallas à droite; devant, sceptre. R. COMA, Cavalier au ga- lop; sous le cheval, rouc. AR.	1,83. L. 1178
5828.	Id. Avec BRI COMA. AR.	2,04. L. 1179
5829.	Tête de Pallas à droite. R. COMA, Cavalier au galop. AR.	1,66. L. 1180
5850.	Id. Avec OMA (<i>sic</i>). AR.	2,15. L. 1181
5851.	Id. Avec BRI OMA. AR.	2,20. S.
5852.	Id. Avec BRI COMA. AR.	1,16. S.
5855.	Tête de Pallas; branche gar- nie de baies et BRI devant la tête. R. Cavalier au galop; des- sous, COMA. AR.	2,15. S.
5854.	Id. Moins BRI. AR.	2,13. L. 1182
5855.	Id. Avec BRI COMA. AR.	2,18. L. 1183
5856.	Id. AR.	2,17. S. Pp. XVII, 8 ^e
5857.	Id. Moins BRI. AR.	2,15. S. (P)
5858.	Id. Avec BRI COMA. AR.	2,20. S.
5859.	Id. AR.	2,14. S.
5840.	Id. AR.	2,22. S.
5841.	Id. Moins BRI. AR.	2,20. S.
5842.	Id. Avec BRI COMA. AR.	2,18. S.
5845.	Id. AR.	2,10. S.
5844.	Id. Moins BRI. AR.	2,15. S.
5843.	Id. Avec la tête de Pallas deux fois répétée. AR.	2,15. S.
5846.	Tête de Pallas; devant, BRI. R. Cavalier au galop. AR.	2,10. S.
5847.	Id. AR.	2,15. S.
5848.	Tête de Pallas à droite. R. Cavalier au galop; des- sous, COMA. AR.	2,20. S.
5849.	Id. Avec BRI COMA. AR.	2,22. S.
5850.	Id. Avec COMA. AR.	2,17. S.

5800^e. 24.96 (Pp. 65)

Casta - Calitix
 Cose - Coma
 Ved - Coma
 Coov - Coma
 Poi - Mau
 Ved - Cand

CATALOGUE DES MONNAIES GAULOISES.

		Poids. Prov.
5851.	Id. Avec BRI COMA.	AR. 2,17. S.
5852.	Id.	AR. 2,22. S.
5853.	Id. Avec GOM.	AR. 2,22. S.
5854.	Id. Avec BR. COMA.	AR. 2,20. S.
5855.	Id. Avec BRI COMA.	AR. 2,20. S.
5856.	Id.	AR. 2,11. S.
5857.	Id. Avec COMA.	AR. 2,20. S.
COSII. — CALITIX.		
5858.	Tête de Pallas; devant, COSII. R. Cavalier au galop; dessous, CALITIX.	AR. 2,07. S.
5859.	Id.	AR. 2,12. L. 415
COSII. — COMAN.		
5860.	Tête de Pallas; devant, COSII. R. Cavalier au galop; dessous, COMAN.	AR. 2,20. S.
5861.	Id. Fourrée.	AR. 1,76. S.
5862.	Id.	AR. 2,20. S.
5863.	Id.	AR. 2,18. S.
5864.	Id.	AR. 2,21. L. 416
5865.	Id.	AR. 2,16. L. 417
5866.	Id. Avec la tête de Pallas deux fois répétée.	AR. 2,18. L. 418
COM. — COMA.		
5867.	Tête casquée à droite. R. Cavalier armé; à l'exergue, COM.	AR. 2,25. S.
5868.	Id.	AR. 2,23. S.
5869.	Id.	AR. 2,20. S.
5870.	Tête casquée. R. Cavalier armé; à l'exergue, COMA.	AR. 2,21. S.
5871.	Tête casquée. R. Cavalier; à l'exergue, COMA.	AR. 2,20. S.
5872.	Id.	AR. 2,20. S.
5873.	Id.	AR. 2,15. S.
5874.	Id.	AR. 2,13. S.
5875.	Id.	AR. 2,20. S.
5876.	Id. Au droit, la tête de Pallas deux fois répétée.	AR. 2,22. S.
5877.	Cavalier armé; à l'exergue, COMA.	

		Poids. Prov.
R.	Même type incus.	AR. 2,13. S.
COMA. — COMA.		
5878.	Tête casquée; devant, COMA. R. Cavalier armé; à l'exergue, COMA.	AR. 2,09. S.
VIID. — COMA.		
5879.	Tête casquée de Pallas; devant, VIID. R. Cavalier au galop; à l'exergue, COMA.	AR. 2,16. S.
5880.	Id.	AR. 2,18. S.
5881.	Id.	AR. 2,18. S.
5882.	Id. Avec VIID COM.	AR. 2,19. S.
5883.	Id. Avec VIID.	AR. 2,18. L. 419
5884.	Id. Avec VIID COMA.	AR. 2,01. L. 421
5885.	Id.	AR. 2,19. L. 422
COOV. — COMA.		
5886.	Tête de Pallas; devant, COOV. R. Cavalier armé; à l'exergue, COMA.	AR. 2,21. S.
5887.	Id.	AR. 2,19. S.
5888.	Id.	AR. 2,10. S.
5889.	Id.	AR. 2,20. L. 423
5890.	Tête de Pallas et cavalier; devant, COOV. R. Cavalier et tête de Pallas; COMA, COOV.	AR. 2,16. S.
COVI.		
5891.	Tête de Pallas. R. Cavalier armé; à l'exergue, COVI.	AR. 2,16. S.
BI. — MAU.		
5892.	Tête casquée; devant, BI. R. Cavalier armé; à l'exergue, MAV.	AR. 2,13. S.
VIID. — CAND.		
5893.	Tête de Pallas; devant, VIID. R. Cavalier au galop; à l'exergue, CAND.	AR. 1,98. AF.
5894.	Tête de Pallas à droite. R. Cavalier; dessous, DNAC (sic). Fourrée.	AR. 2,02. L. 424

Pl. XII, 9

Pl. XIII, 2

Pl. XIII, 1

Pl. XIII, 1

Pl. XIII, 1

5863¹ - 2p. 04 (P965)

5876¹ - 2p. 16 (P965)

- 5891¹ - 2p. 17. R. c/o V/E dans les quatre cantons d'une rose. R. L 3311. Cf. 3559
 (nu 699^a)

Pl. XII, 5

Pl. XII, 8

Pl. XII, 9

Pl. XII, 9

Pl. XII, 9

Pl. XII, 9

*Rouv - G. Volvnt
Mor - Rouv - Cal
Bri - Coman
Virodu - Turoca*

ROVV. CN VOL.

	Poids.	Prov.
5893. Tête de Pallas; devant, ROVV. R. Cavalier au galop; à l'exergue, CN VOL.	AR.	2,21. S.
5896. Id.	AR.	2,20. S.
5897. Id.	AR.	2,20. S.
5898. Id.	AR.	2,14. S.
5899. Id.	AR.	2,16. S.
5900. Tête de Pallas à droite. R. Cavalier; à l'exergue, CN VO.	AR.	2,16. S.
5901. Id. Avec ROVV CN VOL.	AR.	2,14. AF.
5902. Id.	AR.	2,06. AF.
5903. Id.	AR.	2,13. L. 1155
5904. Id.	AR.	1,95. L. 1156
5905. Id.	AR.	2,14. L. 1157

ROVV. VOLVNT.

5906. Tête de Pallas; devant, ROVV. R. Cavalier au galop; à l'exergue, VOLVNT.	AR.	2,18. S.
5907. Id.	AR.	2,07. S.
5908. Id.	AR.	2,23. S.
5909. Id. Fourrée.	AR.	1,38. S.
5910. Id.	AR.	2,16. S.
5911. Id.	AR.	1,63. L. 1158
5912. Tête de Pallas. R. Cavalier; à l'exergue, VOIVNT.	AR.	2,14. L. 1159
5913. Id. Avec ROVV VOLVNT.	AR.	2,16. L. 1160
5914. OVV entre deux têtes de Pallas tronquées. R. OLVNT. Cavalier armé.	AR.	2,16. L. 1161
5915. ROVV. Deux têtes de Pallas. R. VO. Deux cavaliers.	AR.	2,17. S.

MOR. ROVV. CAL.

5916. Tête de Pallas; devant, MOR. R. Cavalier au galop; à l'exergue, CAL.	AR.	2,18. S.
5917. Tête de Pallas. R. Cavalier; à l'exergue, CAL.	AR.	2,18. S.
5918. Id.	AR.	2,20. S.
5919. Tête de Pallas; devant, ROVV.		

Poids. Prov.

2,19. S.

5920. ROVV. Deux têtes de Pallas. R. Cavalier; à l'exergue, CAL.	AR.	2,20. S.
5921. Tête de Pallas; devant, ..VV. R. Cavalier; à l'exergue, CAL.	AR.	1,88. S.
5922. Tête de Pallas; devant, MOR. R. Cavalier; à l'exergue, CAL.	AR.	2,20. L. 1201
5923. CAL. Cavalier armé. R. Même type incus. Pièce fourrée et percée d'un trou.	AR.	1,73. L. 1203
5924. ROV. Tête de Pallas. R. CAL. Cavalier armé.	AR.	2,16. L. 1204
5925. Id. Avec ROVV CAL.	AR.	2,14. L. 1205
5926. Id.	AR.	1,83. L. 1206

BRI.

5927. Tête de Pallas à droite. R. Cavalier au galop; à l'exergue, BRI.	AR.	2,15. S.
5928. Id.	AR.	2,16. S. 11. XVIII, 2

COMAN.

5929. Tête de Pallas à droite. R. Cavalier au galop; à l'exergue, COMAN.	AR.	1,75. S. 11. XVIII, 2
---	-----	-----------------------

VIRODU. — TVROCA.

5930. Tête de Pallas; devant, VIRODV. R. Cavalier; à l'exergue, TVROCA. Fourrée.	AR.	1,57. S.
5931. Id.	AR.	2,00. AF.
5932. Id.	AR.	2,12. L. 1207
5933. Id.	AR.	2,16. S.
5934. Id.	AR.	2,10. S. 11. XVIII, 2

MPA.

5935. Tête de Pallas à droite. R. Cavalier au galop; à l'exergue, MA. Pièce fourrée.	AR.	1,62. AF. 11. XVIII, 4
---	-----	------------------------

OMA.

5936. Tête de Pallas à droite. R. Cavalier; à l'exergue, OMA.	AR.	2,18. AF.
--	-----	-----------

11. XVIII, 2



11. XVIII, 2

11. XVIII, 2

Carnutes

Olubna
Caballos

CATALOGUE DES MONNAIES GAULOISES.

		Poids.	Prov.
OLTUBA.			
5957.	Tête de Pallas; devant, OLTUBA. R. Cavalier au galop.	AR. 1,91.	S.
ANÉPIGRAPHES.			
5958.	Tête de Pallas. R. Cavalier au galop.	AR. 2,11.	S.
5959.	Id. Fourrée.	AR. 1,76.	S.
5960.	Id.	AR. 2,19.	S.
5961.	Id. Traces de légende au revers. Fourrée.	AR. 1,78.	S.
5962.	Id. Même remarque.	AR. 2,21.	S.
5963.	Tête de Pallas à droite. R. Cavalier au galop; à l'exergue, OVV. Fourrée.	AR. 1,70.	S.
5964.	Cavalier au galop; dessous, OV. R. Même type incus.	AR. 2,15.	S.
CARNUTES.			
5965.	Tête laurée d'Apollon à droite. R. Aurige dirigeant un bige à droite; sous les chevaux, lyre renversée.	OR. 7,50.	S.
5966.	Id.	OR. 7,38.	S.
5967.	Tête d'Apollon à droite; sur la joue, une barre. R. Bige à droite; sous les chevaux, lyre renversée.	OR. 6,45.	S.
5968.	Id.	OR. 7,32.	S.
5969.	Id.	OR. 7,25.	S.
5970.	Id. Quart de statère.	OR. 1,79.	S.
5971.	Tête d'Apollon à droite; sur la joue, trois points. R. Bige à droite; sous les chevaux, lyre renversée; à l'exergue,  Or bas titre.	7,31.	S.
5972.	Id.	Or bas. 7,10.	S.
5973.	Id.	Or bas. 7,18.	AF.
5974.	Id. Quart de statère.	Or bas. 1,60.	S.
5975.	Id.	Or bas. 1,66.	S.
5976.	Id. Pièce fourrée.	OR. 1,35.	S.
CABALLOS.			
5977.	Tête d'Apollon à droite; trois points sur la joue.		
	R. Bige à droite; sous les chevaux, lyre renversée; à l'exergue, KABA AAA.	OR. 7,11.	S.
5978.	Tête diadémée à droite. R. CABALLOS. Bœuf marchant à gauche.	BR. 3,62.	S.
5979.	Id.	BR. 2,92.	AF.
5980.	Id.	BR. 2,61.	L. ^{Rot}
Lagoy, Rev. num. franç., 1855, p. 332.			
5981.	Id.	BR. 2,07.	S.
5982.	Tête imberbe, diadémée, à droite. R. Taureau à droite.	BR. 1,60.	S.
5983.	Tête d'Apollon laurée, à droite. R. Aurige dirigeant un cheval à gauche; sous le cheval, rose à quatre pétales. Quart de statère.	OR. 1,87.	S.
5984.	Id.	OR. 1,87.	S.
5985.	Tête d'Apollon à droite. R. Bige à droite; à l'exergue,  Statère.	Potin. 5,05.	S.
5986.	Tête casquée à gauche. R. Cheval ailé à gauche. Quart de statère.	OR. 1,50.	S.
5987.	Tête casquée à droite. R. Cheval à droite; dessus et dessous, lettre K. (Trouvé à douze exemplaires à Montfort-le-Rotrou [Sarthe].)	AR. 1,15.	S.
Hucher, Art gaulois, 1 ^{re} part., pl. XXIV, n ^o 2.			
5988.	Id.	AR. 1,15.	S.
5989.	Id.	AR. 1,21.	S.
5990.	Id.	AR. 1,08.	S.
5991.	Id. Coup de cisaille sur la face.	AR. 1,05.	S.
5992.	Id.	AR. 1,14.	L. ¹²⁰³
5993.	Id. Obole.	AR. 0,58.	S.
5994.	Id.	BR. 0,91.	S.
5995.	Tête casquée à gauche. R. Cheval à gauche; dessus et dessous,  .	AR. 0,86.	S.
5996.	Id.	AR. 1,02.	AF.
5997.	Id.	AR. 1,07.	L. ¹²⁴
5998.	Id.	AR. 0,96.	S.
5999.	Id. La face entaillée.	AR. 0,77.	S.
6000.	Id.	AR. 1,07.	S.

Pl. XVIII, 4^e

Pl. XVIII, 4^e

Pl. XVIII, 5^e

Pl. XVIII, 3^e

Pl. XVIII, 5^e

Pl. XVIII, 5^e

Pl. XVIII, 6^e

Pl. XVIII, 6^e
(voir description
statère)

Pl. XVIII, 6^e

Pl. XVIII, 6^e

Pl. XVIII, 7^e

Pl. XVIII, 7^e

Pl. XVIII, 7^e

5947^a Variété - H 1657
5947^b Variété, la lyre déguisée - M 7446

~~5947^{bis} Variété - H 1657~~

5949^a Tête laurée à dr. R. Aurige dirigeant un cheval à dr.; dessous, tige; devant, trois anneaux de cordons. AV L 3327

5949^b Tête à dr. entourée de cordons et coiffée d'un casque, surmonté d'un cheval à dr. R. Cheval à dr. conduit par un aurige; dessous, tête à dr. AV. L 3328

5951^a Variété (H. 1657)

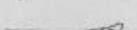
5953^a Tête à dr., avec raie en demi-cercle sur la joue. R. Bige à dr.; au dessous, lyre renversée; à l'ex., trait servant une pseudo légende  Or rouge. M 8112

		Poids. Prov.			Poids. Prov.
5981.	Id.	AR.	1,05.	S.	
5982.	Tête casquée à droite. R. Cheval à droite; au-dessus, Victoire; dessous, fleuron. Imitation d'Emporiae. Bon style.	AR.	1,15.	S.	
Hucher, <i>Art gaulois</i> , 2 ^e part., n° 46.					
5985.	Id.	AR.	1,40.	S.	
5984.	Id.	AR.	1,08.	S.	
5985.	Tête casquée à droite. R. Deux chevaux à droite, l'un au-dessus de l'autre.	AR.	1,06.	S.	
TROUVAILLES D'ISSOUDUN ET DE CHARNIZAY.					
5986.	Tête imberbe à droite; les cheveux divisés en grosses mèches; au cou, torques. R. Deux chevaux superposés courant à droite; au-dessus, branche formée de deux feuilles de laurier; dessous, fleuron.	AR.	3,47.	S.	
5987.	Id.	AR.	3,20.	AF.	
5988.	Id.	AR.	3,25.	S.	
5989.	Id.	AR.	3,36.	S.	
5990.	Id.	AR.	3,45.	S.	
5991.	Id.	AR.	3,40.	S.	
5992.	Id.	AR.	3,28.	S.	
5995.	Même tête avec moustache relevée en croc.	AR.	3,28.	S.	
5994.	Id.	AR.	3,46.	S.	
5995.	Id.	AR.	3,41.	S.	
5996.	Tête imberbe à droite, les cheveux divisés en grosses mèches. R. Deux chevaux superposés courant à gauche; dessus, triskèle; dessous, croix.	AR.	3,20.	S.	
5997.	Id.	AR.	3,15.	S.	
5998.	Id.	AR.	3,39.	S.	
5999.	Id.	AR.	3,45.	S.	
6000.	Id.	AR.	3,13.	S.	
6001.	Tête barbue à droite. R. Deux chevaux superposés courant à gauche.	AR.	3,31.	S.	
6002.	Tête imberbe à droite. R. Deux chevaux superposés courant à gauche; au-dessus, deux D adossés.	AR.	3,41.	S.	
6005.	Tête imberbe à gauche, les cheveux divisés en grosses mèches. R. Deux chevaux superposés courant à gauche; dessus, triskèle; dessous, croix.	AR.	3,46.	S.	
6004.	Id.	AR.	3,39.	S.	
6005.	Id.	AR.	3,35.	AF.	
6006.	Id.	AR.	3,30.	S.	
6007.	Id.	AR.	3,36.	S.	
6008.	Id.	AR.	3,45.	S.	
6009.	Id.	AR.	3,23.	S.	
6010.	Id.	AR.	3,32.	S.	
6011.	Id.	AR.	3,48.	S.	
6012.	Id.	AR.	3,27.	S.	
6015.	Id.	AR.	3,36.	S.	
6014.	Tête à gauche; collier de perles au cou. R. Cheval à droite; dessus, loup courant à droite; dessous, triquetra fleuronnée.	AR.	3,81.	S.	
6015.	Id.	AR.	3,80.	AF.	
6016.	Id.	AR.	3,85.	S.	
6017.	Tête à droite. R. Cheval à droite; au-dessus, loup accroupi; dessous, triskèle.	AR.	3,40.	S.	
6018.	Id.	AR.	3,29.	AF.	
6019.	Id.	AR.	3,42.	S.	
6020.	Tête à droite; sur la joue, croix pommetée. R. Cheval sur lequel un loup accroupi; dessous, triskèle.	AR.	3,12.	S.	
6021.	Id.	AR.	3,29.	S.	
6022.	Id.	AR.	3,26.	S.	
6025.	Tête à gauche. R. Cheval à droite; dessus, loup accroupi; dessous, triskèle.	AR.	3,40.	S.	
6024.	Id.	AR.	3,30.	AF.	
6025.	Id.	AR.	3,13.	L.	
6026.	Id.	AR.	3,25.	S.	
6027.	Id.	AR.	3,30.	S.	
6028.	Tête à gauche; sur la joue, croix pommetée. R. Cheval à droite; dessus, loup accroupi; dessous, triskèle.	AR.	3,02.	S.	
6029.	Id.	AR.	3,17.	S.	

Pl. XVIII, 8^ePl. XVIII, 8^ePl. XVIII, 9^ePl. XVIII, 9^ePl. XVIII, 8^e

6031^a Tête à dr., chevelure stylisée. R. Cheval au galop à dr., dirigé par un personnage qui paraît s'élaner sur sandales (parce qu'il a une courbe de prototype au loup au-dessus des pieds ci-contre ou au personnage dansant); à l'v., symbole informe d'X (ou fleuron). AR — M 8114 —

6050^a Variété — M 7447.

6050^a

6075^a, Tête à g., R. Aigle tenant une rouelle
Or. 5 g. 44. Rf 1302.

Carmettes

CATALOGUE DES MONNAIES GAULOISES.

135

		Poids. Prov.		Poids. Prov.
* 6050.	Id.	AR.	3,17. S.	
6051.	Id.	AR.	3,35. S.	
6052.	Tête à droite; cheveux disposés en longues mèches. R. Cheval à droite; au-dessus, loup à droite; dessous, lyre couchée.	AR.	2,72. S.	
6053.	Id.	AR.	3,26. S.	
6054.	Id.	AR.	3,26. S.	
6055.	Id. Mais, sous le cheval, deux C adossés.	AR.	3,25. S.	
6056.	Id.	AR.	3,01. S.	
6057.	Id.	AR.	3,30. S.	
6058.	Id.	AR.	3,22. S.	
6059.	Id.	AR.	3,30. S.	
6060.	Tête à gauche. R. Cheval à droite, sur la croupe duquel danse un petit personnage.	AR.	3,20. S.	
6061.	Id.	AR.	3,28. S.	
6062.	Tête à droite. R. Cheval sur la croupe duquel danse un petit personnage; sous le cheval, m.	AR.	3,28. S.	
6063.	Id.	AR.	3,47. AF.	
6064.	Tête imberbe à droite, les cheveux divisés en grosses mèches. R. Cheval ailé à droite; dessous, fleuron semblable à deux crosses.	AR.	3,28. S.	
6065.	Id.	AR.	3,28. S.	
6066.	Id.	AR.	3,28. S.	
6067.	Id.	AR.	3,35. S.	
6068.	Id.	AR.	3,30. S.	
6069.	Tête laurée à gauche. R. Cheval galopant à gauche; dessous, A. Travail barbare.	AR.	2,96. S.	
6070.	Tête laurée à gauche. R. Cheval galopant à gauche; au-dessus, trois points disposés en triangle; des-			
	sous, A.	AR.	3,08. S.	
6055.	Tête laurée à gauche. R. Cheval à gauche; dessus, fleuron; dessous, A.	AR.	2,68. S.	
6054.	Tête laurée à droite. R. Cheval galopant à droite; dessus, Y; dessous, A.	AR.	2,57. S.	
6055.	Tête d'Apollon à gauche; devant la bouche, fleuron. R. Aurige dirigeant un cheval à droite; dessous, plante dont se détache un cordon aboutissant à un croissant. (Les Aubrais, près Orléans.)	OR.	7,15. S.	Pf. XIX, 1 ^e
6056.	Id.	OR.	7,17. S.	
6057.	Tête laurée à droite. R. Aurige dirigeant un cheval à gauche; dessous, plante.	OR.	6,50. S.	
6058.	Id.	OR.	6,86. S.	
6059.	Id.	OR.	6,69. S.	
6060.	Id. Avec tête à gauche. Quart de statère.	OR.	1,82. S.	Pf. XIX, 1 ^e
6061.	Id. La tête à droite.	OR.	1,52. S.	
6062.	Id.	OR.	1,65. S.	
6065.	Id. La tête à gauche.	OR.	1,21. S.	Pf. XIX, 1 ^e
6064.	Tête laurée à gauche. R. Aurige dirigeant un cheval à droite; dessous, plante. Statère défourré.	OR.	5,01. S.	
6065.	Id.	OR.	4,47. S.	
6066.	Tête d'Apollon à gauche. R. Quadriga à gauche. (Annonay [Ardèche].)	Or bas.	6,21. S.	
6067.	Id. (Annonay.)	Or bas.	5,80. S.	Pf. XIX, 2 ^e
6068.	Tête d'Apollon à droite. R. Quadriga à droite; sous les chevaux, roue.	Or bas.	6,85. AF.	Pf. XIX, 2 ^e
6069.	Tête laurée à droite. R. Aigle de profil à droite; rouelle dans le champ.	OR.	3,71. S.	Pf. XIX, 2 ^e
6070.	Tête nue à droite. R. Aigle de profil à droite; derrière, point centré.	OR.	0,92. S.	Pf. XIX, 3 ^e
6071.	Tête à droite. R. Aigle à droite, tenant une rouelle dans ses serres.	OR.	0,85. S.	
6072.	Tête à droite. R. Aigle à gauche, tenant une rouelle dans ses serres.	OR.	0,83. S.	
6075.	Tête barbare à droite. R. Aigle à droite, tenant une			

Pf. XVIII, 9^e

Pf. XVIII, 9^e

Pf. XIX, 1^e

Pf. XIX, 1^e

Pf. XIX, 1^e

Pf. XIX, 2^e

Pf. XIX, 2^e

Pf. XIX, 2^e

Pf. XIX, 3^e

		Poids. Prov.		Poids. Prov.
	rouelle.	OR. 0,75. S.	6106. Id.	BR. 3,47. S.
<i>P. XIX, 3^e</i>	6074. Tête à gauche, avec l'astre à quatre rayons sur la joue. R. Aigle à droite, tenant une rouelle; au-dessus, large croissant.	OR. 3,63. S.	6107. Id.	BR. 2,60. S.
	6075. Tête à gauche. R. Aigle à droite, tenant une rouelle; au-dessus, \mathcal{G} .	OR. 3,60. S.	Ces pièces trouvées à Brionne (Eure), au nombre de plusieurs centaines, mélangées avec des PIXTILOS.	
	6076. Id. Avec cercle au-dessus de l'aigle.	OR. 3,65. S.	6108. Tête à droite. R. Aigle à droite; dans le champ, pentagone et croissette cantonnée de quatre points.	BR. 3,20. S. <i>P. XIX, 4^e</i>
<i>P. XIX, 3^e</i>	6077. Tête de Vénus à droite; derrière, fleur épanouie. R. Aigle à droite combattant un serpent; derrière, \mathcal{G} ; sous la queue, point dans un cercle de grènetis; devant l'aigle, point centré.	BR. 3,93. S.	6109. Id.	BR. 3,20. AF.
	6078. Id.	BR. 2,92. S.	6110. Id.	BR. 3,20. S.
	6079. Id.	BR. 2,60. S.	6111. Id.	BR. 3,07. S.
	6080. Id.	BR. 3,66. AF.	6112. Tête barbare à droite. R. Aigle à droite; serpent et rouelle.	BR. 2,61. S.
	6081. Id.	BR. 3,00. AF.	6115. Id.	BR. 2,36. AF.
	6082. Id.	BR. 2,52. AF.	6114. Id.	BR. 2,90. AF.
	6083. Id.	BR. 2,52. S.	6115. Id.	BR. 2,92. S.
	6084. Id.	BR. 2,88. S.	6116. Id.	BR. 2,69. S.
	6085. Id.	BR. 3,33. S.	6117. Id.	BR. 2,55. S. <i>P. XIX, 4^e</i>
	6086. Id.	BR. 2,91. S.	6118. Id.	BR. 2,51. S.
	6087. Id.	BR. 2,89. L. 12/15	6119. Id.	BR. 2,93. S.
<i>P. XIX, 3^e</i>	6088. Tête jeune à droite. R. Aigle, aiglon, serpent, pentagone et croissette cantonnée de quatre points.	BR. 3,60. S.	6120. Id.	BR. 3,02. S.
	6089. Id.	BR. 2,95. S.	6121. Id.	BR. 2,90. S.
	6090. Id.	BR. 3,15. AF.	6122. Id.	BR. 2,85. S.
	6091. Id.	BR. 2,70. AF.	6123. Id.	BR. 2,96. S.
	6092. Id.	BR. 3,50. AF.	6124. Id.	BR. 2,67. S.
	6095. Id.	BR. 3,16. AF.	6125. Id.	BR. 2,60. S.
	6094. Id.	BR. 2,65. AF.	6126. Id.	BR. 2,95. S.
	6095. Id.	BR. 3,30. AF.	6127. Id.	BR. 2,96. S.
	6096. Id.	BR. 3,23. AF.	6128. Id.	BR. 2,45. S.
	6097. Id.	BR. 3,20. L. 12/14	6129. Id.	BR. 2,41. S.
	6098. Id.	BR. 3,41. L. 12/15	6150. Id.	BR. 2,35. S.
	6099. Id.	BR. 2,48. L. 12/14	6151. Tête barbare à gauche. R. Aigle à droite; serpent et rouelle.	BR. 2,78. S.
	6100. Id.	BR. 3,60. S.	6152. Id.	BR. 2,66. S. <i>P. XIX, 4^e</i>
	6101. Id.	BR. 3,70. S.	6155. Id.	BR. 3,22. AF.
	6102. Id.	BR. 3,32. S.	6154. Id.	BR. 2,90. AF.
	6105. Id.	BR. 3,01. S.	6153. Id.	BR. 2,37. AF.
	6104. Id.	BR. 2,60. S.	6156. Tête informe à gauche. R. Aigle à gauche; deux annelets et deux S dans le champ.	BR. 3,88. L. 12/15
	6105. Id.	BR. 2,70. S.	6157. Tête casquée à gauche. R. Aigle éployé à gauche; croissant dans le champ.	BR. 6,12. S.
			6158. Id.	BR. 6,75. AF.

6076^e Tête barbare à g., les traits du visage figurés par des lignes en relief

R. Aigle volant à g. A

— M 8113 —

6076^{au} Tête masculine à dr. derrière, \mathcal{G} R. aigle, les ailes éployées

combattant un serpent R. 3 m 70.

6078^a Variété

H (L'Edou) 1760.

Carnets

Trouv. d'Artenay

CATALOGUE DES MONNAIES GAULOISES.

137

			Poids.	Prov.
	6159.	Id.	BR.	6,63. AF.
<i>R. XIX, 4^e</i>	6140.	Id.	BR.	6,52. AF.
	6141.	Id.	BR.	6,20. L. (11)
	6142.	Id.	BR.	6,17. S.
	6145.	Id.	BR.	6,80. S.
	6144.	Id.	BR.	5,37. S.
	6143.	Tête casquée à gauche. R. Aigle éployé de face.	BR.	3,30. S.
<i>R. XIX, 5^e</i>	6146.	Id.	BR.	3,95. S.
	6147.	Id.	BR.	4,68. S.
	6148.	Tête diadémée à gauche. R. Aigle de profil à gauche, déchirant un serpent.	Potin.	8,41. S.
	6149.	Id.; d'un module plus petit.	Potin.	3,90. S.
	6150.	Tête diadémée à gauche. R. Aigle de face.	Potin.	7,63. S.
	6151.	Id.	Potin.	5,35. AF.
	6152.	Id.	Potin.	7,26. AF.
	6155.	Id.	Potin.	3,49. L. (12)
	6154.	Id.	Potin.	7,62. S.
	6153.	Tête diadémée à gauche. R. Aigle éployé de face.	Potin.	3,33. S.
	6156.	Id.	Potin.	2,60. S.
	6157.	Id.	Potin.	3,57. AF.
	6158.	Id.	Potin.	2,72. S.
	6159.	Id.	Potin.	4,02. S.
	6160.	Tête jeune, imberbe, à gauche. R. Aigle de profil à droite, tenant un serpent.	Potin.	2,88. S.
	6161.	Id.	Potin.	4,75. AF.
	6162.	Id.	Potin.	3,76. AF.
	6165.	Id.	Potin.	3,22. L. (13)
	6164.	Id.	Potin.	2,98. S.
	6163.	Id.	Potin.	3,27. S.
	6166.	Id.	Potin.	3,01. S.
	6167.	Id.	Potin.	5,05. S.
	6168.	Id.	Potin.	5,72. S.

La Saussaye, *Rev. numism. franç.*, 1837, p. 87.

6169.	Tête à gauche; au cou, torques. R. Aigle éployé à droite.	Potin.	3,70. S.
6170.	Id.	Potin.	3,16. S.
6171.	Tête casquée à droite. R. Aigle éployé à gauche.	Potin.	1,57. S.
6172.	Tête casquée à droite. R. Aigle éployé de face.	Plomb.	7,48. S.

			Poids.	Prov.
6175.	Tête à droite; au cou, torques. R. Aigle de face.	Potin.	3,06. S.	
6174.	Tête casquée à droite. R. Aigle à gauche regardant à droite, accompagné de deux globules.	Potin.	2,67. S.	
6173.	Tête casquée à gauche. R. Alouette marchant vers la gauche.	Potin.	3,48. S.	
6176.	Id.	Potin.	2,72. AF.	
6177.	Id.	Potin.	2,92. S.	
6178.	Id.	Potin.	2,72. S.	
6179.	Id.	Potin.	2,25. S.	
6180.	Tête imberbe à gauche. R. Aigle à gauche déchirant un serpent.	Potin.	3,87. L. (14)	

TROUVAILLE D'ARTENAY (LOIRET).

(*Revue numismatique française*, 1836, page 381.)

6181.	Tête à gauche, coiffée de trois longues tresses ondu- lées. R. Loup à gauche, la langue pendante.	Potin.	3,20. S.
6182.	Id.	Potin.	2,70. S.
6185.	Id.	Potin.	2,60. S.
6184.	Id.	Potin.	2,58. S.
6183.	Id.	Potin.	2,30. S.
6186.	Id.	Potin.	3,15. AF.
6187.	Tête à droite, coiffée de trois longues tresses ondulées. R. Loup à gauche, la gueule béante.	Potin.	3,50. S.
6188.	Id.	Potin.	2,50. S.
6189.	Id.	Potin.	1,85. S.
6190.	Id.	Potin.	4,17. S.
6191.	Tête à droite. R. Loup à droite; dessus, Ω.	BR.	3,11. S.

6192.	Tête à gauche paraissant coiffée d'une couronne de plumes. R. Cheval à gauche; des- sus, II.	BR.	1,62. S.
6195.	Id.	BR.	2,60. S.
6194.	Tête nue, imberbe, à gauche. R. Cheval libre galopant à droite; dessous, sanglier		

	Poids. Prov.		Poids. Prov.
dans le même sens. (<i>Artenay</i> .)	BR. 2,11. S.	gauche; dessus, VO; dessous, O. (<i>Terminiers</i> .)	BR. 3,15. S.
6193. Id.	BR. 2,96. AF.	6213. Tête nue à droite.	
6196. Id.	BR. 2,77. AF.	R. Cheval en marche à droite; dessus, croix cantonnée de quatre points; dessous, O; devant, pentagone.	BR. 2,95. S.
6197. Id.	BR. 3,70. L. 111	6216. Id.	BR. 2,42. S.
6198. Id.	BR. 1,75. S.	6217. Tête nue à droite.	
6199. Id. (<i>Terminiers</i> [<i>Eure-et-Loir</i>].)	BR. 2,32. S.	R. Loup à gauche, la gueule béante; dessus, deux points centrés; dessous, point centré.	BR. 3,20. S. PP. XIX, 6 ^e
6200. Id. (<i>Terminiers</i> .)	BR. 2,45. S.	6218. Tête nue à droite.	
6201. Id.	BR. 2,42. S.	R. Cheval libre marchant à droite; dessus, deux annelets; dessous, deux annelets. (<i>La Ségouvie</i> [<i>Maine-et-Loire</i>].)	BR. 2,12. S. PP. XIX, 6 ^e
6202. Tête nue, imberbe, à gauche.		6219. Tête barbare à gauche.	
R. Cheval libre galopant à droite; dessus, croisette cantonnée de quatre points; dessous, sanglier.	BR. 2,97. S.	R. Type dégénéré du taureau cornupète. (<i>Châteaudun</i> .)	Potin. 3,05. S.
6205. Id. Avec annelet derrière la tête.	BR. 2,48. AF.	6220. Id. (<i>Châteaudun</i> .)	Potin. 3,03. S.
6204. Id. Moins l'annelet.	BR. 2,28. S.	6221. Id.	Potin. 3,90. S.
6203. Id. Avec annelet devant la tête.	BR. 3,02. S.	6222. Id.	Potin. 4,35. S.
6206. Id. (<i>Beauvais</i> .)	BR. 1,75. S.	6223. Id.	Potin. 3,08. S.
6207. Id. Avec annelet devant et derrière la tête. (<i>Paris</i> , 1864.)	BR. 2,65. S.	6224. Id.	Potin. 4,15. S.
6208. Tête nue, imberbe, à gauche.		6225. Id.	Potin. 2,91. S.
R. Cheval libre galopant à droite; dessus, croisette; dessous, sanglier. (<i>Dourdan</i> , 1858.)	BR. 2,82. S.	6226. Id.	Potin. 3,14. S.
6209. Id.	BR. 3,15. AF.	6227. Id.	Potin. 2,28. S.
6210. Tête nue, imberbe, à gauche; devant, point centré.		6228. Id.	Potin. 1,98. S.
R. Cheval libre galopant à droite; dessus, croisette cantonnée de quatre points; dessous, sanglier et point centré. (<i>Vendeuil-Caply</i> .)	BR. 2,01. S.	6229. Id.	Potin. 4,94. S.
6211. Id. (<i>Merouville</i> [<i>Eure-et-Loir</i>].)	BR. 2,38. S.	6230. Id.	Potin. 4,68. S.
6212. Tête nue à gauche; devant, deux annelets.		6231. Id.	Potin. 3,43. S.
R. Cheval libre galopant à droite; dessus, point centré; dessous, sanglier. (<i>Maubeuge</i> .)	BR. 3,74. S.	6232. Id.	Potin. 2,35. S.
6215. Tête nue à gauche; devant, point centré.		6233. Id.	Potin. 3,68. S.
R. Cheval libre galopant à droite; dessus, point centré; dessous, croix et serpent. (<i>Paris</i> , 1863.)	BR. 2,51. S.	6234. Id.	Potin. 3,25. S.
6214. Tête à gauche.		6235. Id.	Plomb. 5,37. S.
R. Cheval libre galopant à		6236. Tête à droite.	
		R. Type dégénéré du taureau cornupète.	Potin. 2,20. S.
		6237. Tête à gauche.	
		R. Même type. (<i>Levroux</i> .)	Potin. 2,95. S.
		6238. Tête à gauche.	
		R. Sanglier à droite.	Potin. 2,20. S.
		6239. Tête casquée à gauche.	
		R. Sanglier à droite; dessus, arc ou édicule aquitanique.	BR. 2,75. S.

Carnutes

Tasgetias 167/A
Conetodun AK

	Poids.	Prov.
R. TASGETIOS. Pégase galopant à droite.	BR.	3,46. S.
6296. Id.	BR.	4,16. AF.
6297. Id.	BR.	3,92. AF.
6298. Id.	BR.	3,49. AF.
6299. Id.	BR.	2,95. AF.
6500. Id.	BR.	2,92. AF.
6501. Id.	BR.	3,78. L. 113
6502. Id. Paris.	BR.	2,43. S.
6503. Id.	BR.	3,38. S.
6504. Id.	BR.	3,22. S.
6505. Id.	BR.	2,32. S.

P. Petau, *Veterum nummorum gnorisma*. Parisiis, 1610, pl. XXV.
Pellerin, t. I, pl. VI, n° 33.

Petau et Pellerin ont donné le dessin de notre médaille. Mionnet¹ et Vergnaud-Romagnesi² la décrivent sans attribution. M. de la Saussaye³, dès 1837, a reconnu dans la légende du revers le nom du roi des Carnutes cité par César (liv. V, chap. xxv). Dans le mot ELKESOOVIX, le même auteur supposait celui de l'aïeul de Tasgetius. M. de Longpérier (*Catalogue Rousseau*, n° 19), par comparaison avec la racine de certains mots grecs, incline à voir dans ELKESOOVIX un surnom d'Apollon. Le droit de la médaille est imité de la Calpurnia; le revers, de la Titia.

6506. TASGET. Tête à droite.
R. Loup à gauche; derrière, un arbre. BR. 2,97. S.

6507. Id. Moins la légende. BR. 3,37. S.

Ucetia. La Saussaye, *Gaule Narbonnaise*, p. 177.
Tasgèce, roi des Carnutes. Saulcy, *Rev. numism. franç.*, 1864, p. 249.

6508. Tête jeune, imberbe, les cheveux frisés, tournée à gauche; derrière, $\Lambda\Phi\P$, pour $\Lambda\Phi\rho\Lambda$, qui se lit sur des deniers celtibériens.
R. Taureau à gauche; au-dessus, un aigle semi-éployé; à l'exergue, KOIIOC rétrograde. AR. 2,97. AF.

Saulcy, *Rev. numism. franç.*, 1859, p. 402.

¹ MIONNET, t. I, p. Chefs gaulois, n° 59, 60 et 73.
² VERGNAUD-ROMAGNESI, *Revue numismatique française*, t. I, p. 288.
³ LA SAUSSAYE, *id.*, t. II, p. 1.

Pl. XIX, 6^e

Pl. XIX, 7^e

CONETODUN.

Saulcy, *Rev. numism. franç.*, 1865, p. 148.

6509. CONE...D... Tête diadémée à droite; derrière, pentagone.
R. Sanglier aux soies hérissées à gauche. BR. 3,11. S. Pl. XIX, 7^e

Lambert, I^{er} part., pl. X, n° 4.

6510. Tête casquée à droite; devant, OBNOS.
R. Cavalier galopant à droite. BR. 2,63. S.

6511. Id. (Camp d'Amboise.) BR. 2,48. S. Pl. XIX, 7^e

Saulcy, *Rev. numism. franç.*, 1865, p. 150.

6512. Dégénérescence de la tête des statères bellovaques et des peuplades belges.
R. KONAT. Lion en marche à droite; sur son dos, un oiseau. BR. 2,60. S.

Saulcy, *Rev. numism. franç.*, 1859, p. 404.

6513. Id. (Bazoches-les-Hautes.) BR. 3,44. AF.

6514. Id. BR. 3,93. S. Pl. XIX, 5^e

6515. Id. BR. 4,07. S.

6516. Id. BR. 2,70. S.

6517. Tête dégénérée.
R. ...ONAT. Lion en marche à gauche; sur son dos, un oiseau; devant et dessous, point centré. BR. 3,95. S. Pl. XIX, 5^e

6518. Id. BR. 3,02. L. 122

6519. Id. BR. 2,65. S.

6520. Id. Avec KONNO rétrograde. BR. 3,75. S.

6521. Id. Même observation. BR. 3,12. S.

K

Saulcy, *Rev. numism. franç.*, 1867, p. 175.

6522. Tête jeune, imberbe, à droite.
R. Monogramme K; dans le champ, aigle s'abattant sur un lézard. BR. 3,52. S. Pl. XIX, 5^e

6523. Id. BR. 3,21. AF.

6524. Id. (Châteaudun.) BR. 3,37. S.

6525. Id. BR. 3,00. S.

6526. CATAL. Tête à droite.
R. Aigle sur une foudre; au-

6306. Carnutes. Palmus (?) derrière à l'inf. Influence de Carthage? cf. avers 3725, 4133, 6382, 9000, 7895, 7015, 7403, 6894, 6820 et Saffaume, BSFN nouv. 1849, p. —, CA, BSFN nov. 1852, f. 162. Fabe BSFN oct. 1852, p. 155.

Carnutes

Andecom
Aremacios
Toutobocio - Atepiolos
Cambil

CATALOGUE DES MONNAIES GAULOISES.

		Poids. Prov.		Poids. Prov.
	près, amphore; au-dessus de l'amphore, point centré. BR.	3,25. S.		dessous, sanglier enseigne. BR. 2,96. S.
	6527. Id.	BR. 3,40. AF.		
	6528. Id.	BR. 3,76. L. 1212		
M. XIX, 9 ^e	6529. Id.	BR. 3,63. S.		
	6550. Id.	BR. 4,45. S.		
M. XIX, 9 ^e	6551. CATAL. Tête à droite. R. Lion à droite; dessous, sanglier à gauche et S; au dessus, fleur à quatre pétales.	BR. 2,87. S.		
	6552. Id.	BR. 3,82. AF.		
	6555. Id.	BR. 3,58. AF.		
	6554. Id.	BR. 3,42. AF.		
	6553. Id.	BR. 3,33. S.		
	6556. Id.	BR. 3,32. S.		
M. XIX, 9 ^e	6557. Tête de Vénus à droite. R. Lion ailé à droite.	BR. 3,33. S.		
	6558. Id.	BR. 3,83. AF.		
	6559. Id.	BR. 2,80. L. 1219		
	6540. Id.	BR. 3,10. S.		
	6541. Id.	BR. 3,97. S.		
	ANDECOM.			
M. XIX, 9 ^e	6542. ANDECOM. Tête jeune diadémée, à gauche. R. ANDECOM. Cheval galopant à gauche; dessous, sanglier enseigne.	AR. 1,93. S.		
	6543. Id.	AR. 1,80. S.		
	6544. Id.	AR. 1,88. S.		
	6543. Id. Pièce fourrée.	AR. 1,37. AF.		
	6546. Id.	AR. 1,81. AF.		
	6547. Id.	AR. 1,90. AF.		
	6548. Id.	AR. 1,73. L. 1234		
	6549. Id.	AR. 1,55. L. 1232		
	6530. Id.	AR. 1,74. L. 1233		
	6551. Id.	AR. 1,91. S.		
	6552. Id. Moins la légende du droit.	AR. 1,81. S.		
	6555. Id. Même remarque. (Poitiers.)	AR. 1,82. S.		
	6554. Id. Même remarque.	AR. 1,60. S.		
	6555. Id. Moins la légende du revers (Bazoehes en Dunois).	AR. 1,97. S.		
	6556. Id. Mauvaise conservation.	AR. 1,61. S.		
	Sauley, Rev. numism. franc., 1865, p. 140.			
	6557. Tête. R. Cheval galopant à droite;			
	AREMACIOS.			
	6558. AREMACIOS. Tête jeune, diadémée, à droite. R. Aigle saisissant un aiglon; dessous, serpent et pentagone; dessus, croix cantonnée de quatre points.	BR. 3,10. AF.		
	6539. Id.	BR. 2,65. S.		
	6560. Tête casquée à droite; devant, annelet. R. Cheval à droite; dessous, annelet.	BR. 2,60. S.		
	TOUTOBOCIO. — ATEPILOS.			
	6561. TOUTOBOCIO. Tête imberbe à gauche. R. ATEPILOS. Lion marchant à droite.	BR. 3,03. S.		
	6562. Id.	BR. 2,94. AF.		
	6565. Id.	BR. 3,16. L.		
	6564. Id.	BR. 3,37. S.		
	6565. Id. Avec ...CIO et TEPILOS.	BR. 2,65. S.		
	6566. Id. Avec TOUTOBO... et le revers fruste.	BR. 3,70. S.		
	Eckhel, Numi veteres anecdoti, p. 4, pl. 1, 5. E. Cartier, Rev. numism. franc., 1842, p. 428.			
	CAMBIL.			
	6567. Tête d'Apollon à droite. R. CAMBIL. Lion à droite, la tête levée.	BR. 2,82. S.		
	6568. Id.	BR. 3,49. AF.		
	6569. Id. Mais la tête fruste.	BR. 2,46. S.		
	6570. Id.	BR. 3,26. S.		
	6571. Id.	BR. 3,20. S.		
	6572. Id.	BR. 3,35. S.		
	6575. Id.	BR. 2,88. S.		
	6574. Tête barbare à droite, avec un oeil démesuré. R. ...AJ. Lion à gauche, la tête levée.	BR. 2,44. S.		
	6573. Id.	BR. 2,63. S.		

M. XX, 1^e

M. XX, 1^e

M. XX, 1^e

Poids. Prov.

ARIM.

6576. ARIM. Tête imberbe nue, à droite.
R. RI. Cheval galopant à droite. BR. 2,00. S.

SNIA.

6577. Tête imberbe, nue, à gauche.
R. SNIA. Loup marchant à gauche. BR. 4,27. S.

BELINOS.

6578. Tête jeune, casquée, à gauche.
R. BELINOC. Cheval galopant à gauche; dessous, corne d'abondance. AR. 1,86. S.
6579. Id. AR. 1,95. AF.
6580. Id. Du cabinet Allier d'Hauteroche. AR. 1,97. L.

Lagoy, *Notice sur l'attribution de quelques médailles gauloises*, p. 44, n° 30.

La Saussaye, *Rev. numism. franç.*, 1851, p. 381.

INCERTAINE.

6581. Tête à gauche.
R... Sanglier à gauche; dessous, croissant. BR. 2,83. S.

ARTOS.

6582. Tête diadémée à droite; derrière, sceptre.
R. ARTOS. Athlète nu, courant, portant une palme et un ceste; dans le champ, pentagone. BR. 3,38. S.
6585. Id. BR. 2,36. AF.
6584. Id. BR. 3,28. AF.
6583. Id. BR. 3,10. S.
6586. Id. Le revers de la Pletoria que l'on trouve décrit sous le numéro suivant. (*Camp d'Amboise*.) BR. 3,12. S.

Cartier, *Rev. numism. franç.*, 1842, pl. XXI, n° 17, p. 431.

PLETORIA.

6587. MONETA. Tête de Junon moneta.

Arim Snia.
Belinos-Artos
Pletoria-Acussros-Acussros
Drucce-Magurix

Poids. Prov.

R. L. PLAETORI L F Q S C.

Athlète portant la palme et le ceste. AR. 2,78. S.

ACUTIOS.

6588. Tête à droite; devant, ...TIOS.
R. Victoire debout tenant une haste; devant, étendard surmonté d'un aigle. BR. 3,22. S. *PXX, 2^e*
6589. Id. BR. 2,97. S.
6590. Id. (*Camp d'Amboise et Mantelan [Indre-et-Loire]*.) BR. 2,87. S.

Hucher, *Art gaulois*, 1^{re} part., pl. LII, n° 2.

ACUSSROS.

6591. ACYSSROS. Tête de femme à droite; les cheveux retombent en tresses sur le cou.
R. Sanglier en course à droite; au-dessus, épi. Le revers de la Volteia. BR. 4,13. S. *PXX, 2^e*
6592. Id. BR. 3,98. AF.
6595. Id. BR. 4,10. L. *1515*
6594. Id. (*Camp d'Amboise*.) BR. 3,40. S.

DRUGGA.

6595. DRUGGA. Tête de Vénus à droite.
R. Prêtresse debout à gauche, le coude appuyé sur une colonne, donnant à manger à un serpent. BR. 2,15. AF.
6596. Id. BR. 2,77. S. *PXX, 2^e*
6597. Id. Revers de la famille Aclia. (*Camp d'Amboise*.) BR. 2,65. S.
Hucher, *Art gaulois*, 2^e part., n° 63.

MAGURIX.

6598. MAGVRIX. Buste de Diane à gauche.
R. Victoire tenant un carnyx et un bouclier. BR. 1,10. S. *PXX, 3^e*
6599. Id. Moins la légende. BR. 1,23. L. *256*

Lagoy, *Rev. numism. franç.*, 1855, p. 333, pl. VIII, n° 5.

type armoricain (Namnètes?)
(cf. p. 153) f. a. d. d. m. s.

KARITHA
Trouv. d'Angers

CATALOGUE DES MONNAIES GAULOISES.

143

Poids. Prov.

Poids. Prov.

KARITHA.

<i>11. xx, 3^e</i>	6400. Tête virile nue, à droite. R. II'K. Deux guerriers pré- sent serment. BR. 2,82. S.
	6401. Id. BR. 2,40. S.
	6402. Id. Avec II'KI. BR. 3,06. S.
<i>11. xx, 3^e</i>	6405. Tête virile nue, à droite; derrière, S. R. II'KK. Deux guerriers présent serment. BR. 3,27. AF.
	6404. Id. BR. 2,71. S.
<i>11. xx, 3^e</i>	6405. Id. Avec KARITHA au revers. BR. 2,51. S.
<i>11. xx, 4^e</i>	6406. Tête virile nue, à droite; sous le cou, KARITHA. R. Deux guerriers présentent serment. BR. 2,68. AF.
	6407. Id. BR. 2,82. L.
	6408. Tête virile à droite; der- rière, S. R. Deux guerriers présentent serment. BR. 1,95. S.
	6409. Id. BR. 3,19. S.

MONNAIES AU TYPE ARMORICAIN.

<i>11. xx, 4^e</i>	6410. Tête d'Apollon à droite. R. ΦΙΛΙΠΠΙΟΥ. Bige à droite; sous les chevaux, triton. (Dinan [Côtes-du-Nord].) OR. 8,37. S.
<i>11. xx, 4^e</i>	6411. Tête d'Apollon à droite. R. Bige à droite; dessous, calthare ou triton. OR. 8,07. S.
	6412. Tête à droite entourée de cordons de perles. R. Cheval androcéphale et aurige à droite; devant, vexillum formé par un X; dessous, fleur. OR. 7,32. S.
	Parenteau, <i>Monnaies des Namnètes</i> , pl. I, n° 12.
	6415. Tête à gauche, entourée de cordons de perles. R. Mêmes types que sur le statère précédent. OR. 7,25. S.
	6414. Id. OR. 7,30. S.
	6413. Tête laurée d'Apollon à droite. R. Aurige dans un bige à droite; dessous, tête de face; à l'exergue, IIIIIII. OR. 7,71. S.
	6416. Id. OR. 7,30. S.

	6417. Tête d'Apollon à droite. R. Bige à droite; dessous, une tête de face. Quart de sta- tère. OR. 1,81. S.
	6418. Id. OR. 1,95. S.
	6419. Id. OR. 1,88. S.
	6420. Id. OR. 1,88. S.
	6421. Tête d'Apollon à droite. R. Bige à droite; sous le bras de l'aurige, X. Statère. OR. 7,35. S.
	6422. Tête d'Apollon laurée, à droite. R. Char dirigé à droite par un aurige armé du stimu- lus. Ce char n'est attelé que d'un seul cheval, qui re- tourne la tête vers l'aurige. Tableau quadrilatère réuni par un lien aux crins du cheval; sous celui-ci, une sèche. OR. 7,95. AF.
	6425. Tête laurée à droite. R. Bige à droite; dessous, zigzags. Quart de statère. OR. 2,02. S.
	6424. Id. OR. 1,95. S.
	6423. Id. La tête contre-marquée d'une fleur. OR. 1,96. S.
	6426. Tête laurée à droite. R. Bige à droite; dessous, fleur. Quart de statère. OR. 2,03. S.
	6427. Tête laurée à droite. R. Bige à droite; dessous, triskèle. OR. 1,92. S.
	6428. Id. OR. 1,97. S.
	6429. Tête laurée à droite; au cou, torques. R. Bige à gauche; dessous, lis. Or pâle. 1,53. S.
	6450. Tête à droite. R. Bige à droite; dessous, fleuron. OR. 1,65. S.
	6451. Id. OR. 1,65. S.

TROUVAILLE DU PONT DE LA CHALOIRE, A ANGERS, 1828.

6452. Tête barbare de face. R. Sanglier à droite. Obole. Billon. 0,37. S.
6455. Id. Billon. 0,42. S.
6454. Id. Billon. 0,44. S.
6453. Id. Billon. 0,37. S.

6421^e tête d'Apollon laurée à dr, de bon style. R. Cheval galopant à dr. Au-dessus,
un gros oiseau (aigle) debout et un globe; au-dessous, corne d'abondance
mince avec festons; à l'ex. ΓΕΧΛ. 29,25 A. Anc. coll. Sauloy (ent. des Monnaies)

11. xxvii, 8^e

11. xxvii, 8^e

11. xxvii, 8^e

11. xxvii, 7^e

11. xxvii, 9^e

		Poids.	Prov.
6456.	Id.	Billon.	0,50. S.
6457.	Id.	Billon.	0,45. S.
6458.	Id.	Billon.	0,30. AF.
6459.	Id.	Billon.	0,45. AF.
6440.	Id.	Billon.	0,39. AF.
6441.	Id.	Billon.	0,41. AF.
6442.	Id.	Billon.	0,49. L. ²³⁹
6445.	Id.	Billon.	0,49. L. ²⁴⁰
6444.	Id.	Billon.	0,31. S.
6445.	Id.	Billon.	0,36. S.
6446.	Id.	Billon.	0,40. S.
6447.	Id.	Billon.	0,42. S.
6448.	Id.	Billon.	0,70. S.
6449.	Id.	Billon.	0,53. S.
6450.	Id.	Billon.	0,47. S.
6451.	Id.	Billon.	0,30. S.
6452.	Id.	Billon.	0,47. S.
6455.	Id.	Billon.	0,48. S.
6454.	Id.	Billon.	0,45. S.
6453.	Id.	Billon.	0,67. S.
6456.	Id.	Billon.	0,42. S.
6457.	Id.	Billon.	0,39. S.
6458.	Id.	Billon.	0,39. S.
6459.	Tête à droite. R. Sanglier à droite.	Billon.	0,40. S.
6460.	Id.	Billon.	0,38. S.
6461.	Id.	Billon.	0,40. S.
6462.	Id.	Billon.	0,32. S.
6465.	Id.	Billon.	0,44. S.
6464.	Id.	Billon.	0,54. S.
6465.	Id.	Billon.	0,49. S.
6466.	Tête à gauche. R. Sanglier à gauche.	Billon.	0,32. S.
6467.	Deux S posés symétriquement de chaque côté d'un bâton perlé; dégénérescence de la tête de face. R. Cheval barbare à droite; dessous, point dans un cercle de perles.	Billon.	0,45. S.
6468.	Id.	Billon.	0,40. L. ²³²
6469.	Id.	Billon.	0,45. S.
6470.	Id.	Billon.	0,45. S.
6471.	Id.	Billon.	0,40. S.
6472.	Id.	Billon.	0,47. S.
6475.	Id.	Billon.	0,39. S.
6474.	Id.	Billon.	0,42. S.

		Poids.	Prov.
6473.	Id.	Billon.	0,55. S.
6476.	Id.	Billon.	0,37. S.
6477.	Tête à droite. R. Cheval à droite.	Billon.	0,50. S.
6478.	Id.	Billon.	0,32. S.
6479.	Id.	Billon.	0,60. S.
6480.	Tête à droite. R. Cheval à droite; dessous, fleuron.	Billon.	0,41. S. ^{XXI, 2}
6481.	Tête barbare à droite. R. Cheval à gauche.	Billon.	0,48. S.
6482.	Tête à droite. R. Cheval à gauche.	Billon.	0,37. L. ¹²
6485.	Tête barbare de face. R. Cheval à gauche.	Billon.	0,52. S.
6484.	Id.	Billon.	0,30. S.
6485.	Id.	Billon.	0,40. S.
6486.	Id.	Billon.	0,42. S.

AULERGI DIABLINTES.

Hucher, *Art gaulois*, 1^{re} partie, pl. 34, 2.

6487.	Tête laurée d'Apollon à droite. R. Aurige et cheval androcéphale à droite; devant, vexillum; dessous, génie couché portant un vase.	OR.	6,85. S.
6488.	Id. (<i>Le Ribay [Mayenne].</i>)	AR.	3,35. S.
6489.	Id.	AR.	4,80. S.
6490.	Id.	AR.	4,75. S.
6491.	Id.	AR.	4,86. S.
6492.	Id.	AR.	6,35. S.
6495.	Id.	AR.	6,67. AF. ^{XXI, 4}
6494.	Id.	AR.	6,30. AF.
6495.	Id.	AR.	4,98. L.
6496.	Id.	AR.	6,35. S.
6497.	Id.	AR.	6,15. S.
6498.	Id.	AR.	5,70. S.
6499.	Id.	AR.	6,12. S.
6500.	Id.	AR.	4,76. S.
6501.	Tête laurée à gauche. R. Aurige et cheval androcéphale à gauche; dessous, le génie tenant le vase.	AR.	5,57. S.
6502.	Tête laurée à droite. R. Aurige et cheval androcéphale à droite; dessous, le		

XXI, 1

XXI, 1

XXI, 1

XXI, 5

	Poids. Prov.		Poids. Prov.
génie tenant le vase. Quart de statère. AR. 1,29. S.		tente. Quart de statère. OR. 1,43. S.	
6305. Tête laurée à droite; figure humaine à la place de la bouche. R. Aurige et cheval à droite; dessous, même génie. AR. 5,31. S.		6315. Id. Quart de statère. OR. 1,44. S.	
Hucher, <i>Rev. numism. franç.</i> , 1852, p. 165.		6316. Tête d'Ogmios coiffée de l'étoile et entourée de cordons de perles; croix devant la figure. R. Bige à gauche; devant, croix suspendue à un cordon que tient l'aurige; sous l'androcéphale, trois lignes parallèles. OR. 7,05. S.	PP XXI, 6 ^e
OSISMIENS.		6317. Uniface. R. Androcéphale à droite; dessous, deux lignes de points. Quart de statère. OR. 1,50. S.	
Hucher, <i>Art gaulois</i> , 1 ^{re} partie, pl. 51, 2.		6318. Tête d'Ogmios à droite, coiffée de l'étoile et entourée de cordons de perles auxquels est attachée une tête. R. Bige à gauche; devant, la croix suspendue au cordon que tient l'aurige; sous l'androcéphale, génie couché avec une longue queue de cheveux. OR. 7,00. S.	PP XXI, 6 ^e
6304. Tête d'Ogmios à droite, coiffée d'une étoile et entourée de cordons de perles auxquels est attachée une tête. R. Cheval androcéphale à gauche; devant, croix suspendue à un cordon que tient l'aurige réduit à une tête; sous l'androcéphale, tente. (<i>Plestin [Côtes-du-Nord]</i> .) OR blanc. 6,71. S.		6319. Tête d'Ogmios à droite, coiffée du sanglier et entourée de cordons de perles. R. Bige à droite; sous l'androcéphale, trois lignes parallèles. OR. 7,45. S.	PP XXI, 7 ^e
6305. Id. Quart de statère. OR bas. 1,61. S.		6320. Même tête. R. Bige à droite; sous le cheval, génie couché avec longue queue de cheveux. Quart de statère. OR. 1,95. S.	
6306. Id. Quart de statère. Billon. 1,57. S.		6321. Id. Quart de statère. OR. 1,94. S.	PP XXI, 7 ^e
6307. Tête d'Ogmios à droite, coiffée d'une étoile à quatre rayons, et entourée de cordons de perles. R. Bige à gauche; devant, rouelle suspendue à un cordon que tient l'aurige; sous l'androcéphale, tente. AR. 5,25. S.		6322. Tête casquée à gauche; devant, croix perlée. R. Bige à gauche; devant, le vexillum suspendu au cordon que tient l'aurige; sous l'androcéphale, fleur. OR. 7,33. S.	PP XXI, 7 ^e
6308. Id. AR. 5,81. S.		6325. Tête laurée à droite. R. Cheval androcéphale dirigé à gauche par un aurige tenant le torques et le cordon auquel est suspendu le vexillum; sous le cheval, génie couché. (<i>Mancras [Sarthe]</i> .) Billon. 6,55. S.	
6309. Id. AR. 5,52. L. ^(12A)		Hucher, <i>Art gaulois</i> , 1 ^{re} partie, pl. 27, 1.	
6310. Tête d'Ogmios à droite coiffée de l'étoile et entourée de cordons de perles. R. Bige à gauche; devant, rouelle suspendue à un cordon que tient l'aurige. AR. 5,52. S.			
6311. Id. AR. 4,57. S.			
6312. Tête d'Ogmios à droite entourée de cordons de perles. R. Androcéphale à droite; dessous, tente. OR. 5,58. S.			
6315. Tête à droite. R. Cheval à droite; dessous, tente. Quart de statère. Billon. 1,66. S.			
6314. Tête d'Ogmios à droite entourée de cordons de perles. R. Cheval à droite; dessous,			

6506? Tête d'Ogmios à dr., les cheveux en volutes R. Cheval à gauche au-dessous d'une tente. AR. 1 gr. 48. N 4192

6523. n'est pas Osismi Bl. Traité p. 303, n. 4

		Poids. Prov.		Poids. Prov.
P. XXI, 5 ^e	6524. Id.	Billon. 6,55. S.		
	6525. Tête d'Ogmios à droite, entourée de cordons perlés auxquels est attachée une petite tête au-dessus du front du dieu.		6553. Id.	OR. 6,62. S.
	R. Bige à droite; devant, vexillum suspendu; dessous, génie ailé replié sur lui-même.	OR. 7,52. S.		OR. 6,67. S. P. XXI, 9 ^e
	6526. Id. Pièce fourrée.	OR. 5,67. S.	6556. Tête d'Ogmios à gauche, entourée de cordons de perles; devant, croix.	
P. XXI, 5 ^e	6527. Tête d'Ogmios à droite, entourée de cordons perlés auxquels est attachée une tête qui aboutit à l'occiput.		R. Bige à gauche; dessous, tente. Quart de statère. (Lannéanou [Finistère].)	OR. 1,72. S.
	R. Le même que le précédent.	Électrum. 7,20. S.	6557. Id.	OR. 1,80. S. P. XXI, 9 ^e
	6528. Id.	Électrum. 7,15. S.	6558. Tête d'Ogmios à droite, coiffée de A et entourée de cordons de perles.	
P. XXI, 5 ^e	6529. Tête à droite, les cheveux divisés en grosses mèches.		R. Bige à droite; devant, croix isolée; dessous, OO.	OR. 7,41. S. P. XXI, 1 ^e
	R. Bige à droite; point centré entre le bras de l'aurige et le cheval; dessous, génie ailé replié sur lui-même.	OR. 7,06. S.	6559. Tête à droite, d'où partent des cordons aboutissant à un sanglier et trois petites têtes.	
P. XXI, 8 ^e	6530. Tête d'Ogmios à droite, coiffée de l'étoile à quatre rayons, entourée de cordons de perles.		R. Cheval androcéphale à gauche; deux cordons aboutissant à des têtes se croisent au-dessus; dessous, sanglier à droite. (Morlaix, 1845.)	Billon. 6,95. S.
	R. Bige à gauche; devant, croix suspendue; dessous, génie ailé.	OR. 7,00. S.	6540. Id.	Billon. 6,69. S.
P. XXI, 9 ^e	6531. Tête d'Ogmios à droite, entourée de cordons perlés.		6541. Id.	Billon. 6,63. S. P. XXI, 1 ^e
	R. Bige à gauche; devant, triskèle; dessous, génie ailé.	OR. 7,32. S.	6542. Id.	Billon. 6,80. S.
	6532. Tête d'Ogmios à droite, coiffée de l'étoile et entourée de cordons de perles auxquels est attachée une tête devant la bouche du dieu.		6543. Id. Quart de statère.	Billon. 1,46. S. P. XXI, 1 ^e
	R. Bige à droite; roue entre le bras de l'aurige et le cheval; devant, croix suspendue; dessous, génie ailé. (Plestin [Côtes-du-Nord].)	Or bas. 6,00. S.	6544. Id.	Billon. 1,65. S.
P. XXI, 9 ^e	6533. Id.	OR. 6,98. S.	6545. Id.	Billon. 1,55. S.
	6534. Même tête.		6546. Id.	Billon. 1,60. S.
	R. Androcéphale à gauche, dirigé par un aurige réduit à une seule tête, tenant un		6547. Id.	Billon. 1,30. S.
			6548. Id.	Billon. 1,47. S.
			6549. Id.	Billon. 1,48. S.
			6550. Id.	Billon. 1,47. S.
			6551. Tête d'Ogmios à droite; cordons de perles.	
			R. Cheval androcéphale à gauche; devant, croix suspendue; dessous, sanglier à droite. Quart de statère.	Billon. 1,59. S. P. XXI, 2 ^e
			6552. Tête d'Ogmios à droite, cheveux enroulés.	
			R. Androcéphale à gauche; dessous, sanglier dans le même sens.	Billon. 6,48. S.
			6553. Id. Quart de statère.	Billon. 1,57. S.
			6554. Id. (Environ de Saint-	

Monnaie . L.B., A.B., L. XVII, 1360. 1, p. 26. 201

6576^e Tête d'Ogmios à g., couronne perlée; devant, une croix.

R. Androcéphale à g.; dessous, tête 1/4 stat Or. Vente Ballard 263 - N 3840

Ogmios
Corisopites
Curiosolites

CATALOGUE DES MONNAIES GAULOISES.

147

		Poids.	Prov.		Poids.	Prov.
	<i>Malo.</i>)	Billon.	1,06. S.	6579.	Id.	Électrum. 6,66. AF.
6555.	Tête à droite d'où partent des chaînons aboutissant à un sanglier et trois petites têtes.			6580.	Id. Quart de statère.	Électrum. 1,58. AF.
	R. Cheval androcéphale à gauche; deux chaînons aboutissant à des têtes se croisent au-dessus; dessous, aigle attaquant un sanglier. (<i>Morlaix [Finistère]</i> , 1845.)	Billon.	6,42. S.	6581.	Id.	Électrum. 1,57. S.
6556.	Id.	Billon.	6,70. AF.	6582.	Id.	Électrum. 1,55. S.
6557.	Id.	Billon.	6,83. L. 1245	6585.	Id.	Électrum. 1,58. S.
6558.	Id.	Billon.	6,81. L. 1245	6584.	Id.	Électrum. 1,59. S.
6559.	Id.	Billon.	6,47. S.	6583.	Tête à droite avec de grosses mèches de cheveux et entourée d'un cordon de perles.	
6560.	Id.	Billon.	6,91. S.		R. Cheval androcéphale à droite attaqué par un aigle; dessous, personnage renversé à gauche. Style aquitain.	OR. 6,49. S.
6561.	Id.	Billon.	6,75. S.		CURIOSOLITES.	
6562.	Id.	Billon.	6,76. S.	6586.	Tête d'Apollon - Belenus, à droite, avec de grosses boucles de cheveux enroulés; devant la bouche, fleuron.	
6565.	Id.	Billon.	6,70. S.		R. Cheval à tête d'oiseau à droite; devant, croisette suspendue à un cordon que tient l'aurige réduit à une tête d'oiseau; dessous, sanglier à droite. (<i>Tourlaville et le Lorey [Manche]</i> .)	Billon. 6,40. S.
6564.	Id.	Billon.	6,87. S.	6587.	Id.	Billon. 6,60. AF.
6565.	Id.	Billon.	7,05. S.	6588.	Id.	Billon. 6,51. AF.
6566.	Id.	Billon.	6,60. S.	6589.	Id.	Billon. 5,88. AF.
6567.	Id.	Billon.	6,40. S.	6590.	Id.	Billon. 5,96. L. 1246
6568.	Id.	Billon.	6,75. S.	6591.	Id.	Billon. 6,35. S.
6569.	Id.	Billon.	6,45. S.	6592.	Id.	Billon. 6,58. S.
6570.	Id.	Billon.	6,80. S.	6595.	Id. (<i>Avranches</i> .)	Billon. 6,24. S.
6571.	Id.	Billon.	6,42. S.	6594.	Id.	Billon. 6,26. S.
6572.	Id. (<i>Huelgoat [Finistère]</i> .)	Billon.	6,70. S.	6595.	Id.	Billon. 6,26. S.
6575.	Id.	Billon.	6,82. S.	6596.	Id.	Billon. 5,90. S.
6574.	Id.	Billon.	6,30. S.	6597.	Id.	Billon. 4,90. S.
6573.	Id. (<i>Huelgoat</i> .)	Billon.	6,70. S.	6598.	Id.	Billon. 6,60. S.
6576.	Tête à gauche; devant, croix.			6599.	Id.	Billon. 6,51. S.
	R. Androcéphale à gauche; dessous, tête pointue.	OR.	7,47. S.	6600.	Id.	Billon. 6,45. S.
	CORISOPITES.			6601.	Id.	Billon. 6,45. S.
6577.	Tête d'Ogmios à gauche, entourée de chaînons aboutissant à une petite tête; devant la face du dieu, croix.			6602.	Id.	Billon. 6,40. S.
	R. Cheval androcéphale à gauche; dessus, oiseau; devant, croix suspendue; dessous, bœuf à droite. (<i>Plonéour-Lanvern [Finistère]</i> , 1835.)	Électrum.	4,94. S.	6605.	Id.	Billon. 5,62. S.
	Lambert, <i>Rev. numism. franç.</i> , 1836, p. 1.			6604.	Tête à droite; cheveux enroulés.	
6578.	Id.	Électrum.	6,17. S.		R. Cheval à tête d'oiseau à droite; devant, fleuron suspendu au cordon que tient l'aurige à tête d'oiseau;	

PP. XXII, 3

PP. XXII, 3

PP. XXII, 4

PP. XXII, 3

	Poids. Pro.		Poids. Pro.
		dessous, sanglier à droite. Billon.	6,41. S.
6605. Id.	Billon.	6,28. S.	
6606. Id.	Billon.	6,48. S.	
6607. Id.	Billon.	6,27. S.	
6608. Id.	Billon.	6,53. S.	
6609. Id.	Billon.	5,95. S.	
6610. Id.	Billon.	6,55. S.	
6611. Id.	Billon.	5,20. S.	
6612. Id.	Billon.	6,33. L. 1243	
6615. Id.	Billon.	6,18. S.	
6614. Id.	Billon.	6,10. S.	
6615. Id.	Billon.	6,29. S.	
6616. Tête à droite, le nez formé par un upsilon couché, les cheveux enroulés. R. Cheval à tête d'oiseau à droite; devant, fleuron suspendu; dessous, sanglier. (Huelgoat.)	Billon.	6,43. S.	
6617. Id.	Billon.	6,33. S.	
6618. Id.	Billon.	6,63. AF.	
6619. Id.	Billon.	6,45. AF.	
6620. Id.	Billon.	6,55. S.	
6621. Id.	Billon.	6,48. S.	
6622. Id.	Billon.	6,17. S.	
6625. Id.	Billon.	6,50. S.	
6624. Id.	Billon.	6,24. S.	
6625. Id. (Avranches, 1846.)	Billon.	6,55. S.	
Lambert, 2 ^e part., pl. X, n ^o 11 et 12.			
6626. Tête barbare à droite, cheveux enroulés. R. Cheval à tête d'oiseau à droite; devant, vexillum suspendu; dessous, sanglier. (Avranches, 1846.)	Billon.	6,20. S.	
6627. Id.	Billon.	5,80. AF.	
6628. Id.	Billon.	6,59. S.	
6629. Id.	Billon.	6,31. S.	
6650. Id.	Billon.	6,47. S.	
6651. Id.	Billon.	5,57. S.	
6652. Id.	Billon.	6,25. S.	
6655. Id.	Billon.	6,50. S.	
6654. Id.	Billon.	6,35. S.	
6655. Tête à droite, le nez formé par un upsilon couché, les cheveux enroulés. R. Cheval galopant à droite; devant, vexillum suspendu;			
		dessous, sanglier.	Billon.
		6,20. S.	
6656. Id.	Billon.	6,51. S.	
6657. Id.	Billon.	7,25. AF.	
6658. Id.	Billon.	6,28. AF.	
6659. Id.	Billon.	5,70. S.	
6640. Id.	Billon.	6,36. S.	
6641. Id.	Billon.	3,79. S.	
6642. Id.	Billon.	6,25. S.	
6645. Id.	Billon.	6,27. S.	
6644. Id.	Billon.	6,84. S.	
6645. Id. (Moncontour [Côtes-du-Nord].)	Billon.	6,27. S.	
6646. Id.	Billon.	7,77. S.	
6647. Id.	Billon.	5,35. S.	
6648. Id.	Billon.	6,33. S.	
6649. Id.	Billon.	6,65. S.	
6650. Id. (Avranches.)	Billon.	6,06. S.	
6651. Tête barbare à droite; cheveux enroulés; devant la bouche, fleuron. R. Bige à droite; devant, fleuron; dessous, sanglier.	Billon.	5,65. S.	
6652. Tête barbare à droite; cheveux enroulés; devant la bouche, fleuron. R. Bige à droite dirigé par un aurige tenant le bâton surmonté du disque; devant, vexillum suspendu; dessous, sanglier.	Billon.	6,45. S.	
6655. Id.	Billon.	6,32. AF.	
6654. Id.	Billon.	6,67. S.	
6653. Id.	Billon.	6,63. S.	
6656. Id.	Billon.	6,65. S.	
6657. Id.	Billon.	7,09. S.	
6658. Id.	Billon.	6,75. S.	
6659. Id.	Billon.	6,38. S.	
6660. Id.	Billon.	6,77. S.	
6661. Tête barbare à droite; cheveux enroulés. R. Bige à gauche dirigé par un aurige tenant le torqueson bâton; devant le cheval, fleuron; dessous, sanglier à gauche. (Bain [Ille-et-Vilaine].)	Billon.	5,00. S.	
6662. Id.	Billon.	5,85. AF.	
6665. Id.	Billon.	6,59. AF.	

pp. xxv, 4

pp. xxv, 4

6674^a Tête d'Ogmios à dr. R. Cheval androcéphale casqué, traînant un char conduit par un aurige à g., au-dessous, sanglier à g. R. Gr. 95 - N4193 -

6684^a Variante du précédent. - F10482 -

Type 6650 (lyre triangulaire) du nom. à Vieux by sur l'ancien C.B. AB. LXVII, à mai 1864, p. 57

		Poids. Proc.		Poids. Proc.
6664.	Id.	Billon.	5,90. L. (L. 47)	6695. Id. (Saint-Pierre-de-Plesguen.)
6665.	Id.	Billon.	6,42. S.	Billon.
6666.	Id.	Billon.	6,58. S.	6,66. S.
6667.	Id.	Billon.	6,25. S.	6694. Id. (Saint-Pierre-de-Plesguen.)
6668.	Id.	Billon.	6,05. S.	Billon.
6669.	Id.	Billon.	6,11. S.	6,97. S.
6670.	Id.	Billon.	6,32. S.	6695. Id. (Saint-Pierre-de-Plesguen.)
6671.	Id.	Billon.	6,40. S.	Billon.
6672.	Id.	Billon.	6,25. S.	6,26. S.
6675.	Id.	Billon.	5,74. L. (L. 45)	6696. Id.
6674.	Id. Quart de statère.	Billon.	1,35. S.	Billon.
6675.	Id.	Billon.	1,33. S.	6,52. S.
6676.	Id.	Billon.	1,25. S.	6697. Id.
6677.	Id.	Billon.	0,91. S.	Billon.
6678.	Id.	Billon.	1,18. S.	6,10. S.
6679.	Tête d'Ogmios à droite. R. Androcéphale à droite; dessous, sanglier dans le même sens.	Billon.	1,50. S.	6698. Id.
6680.	Id.	Billon.	1,42. S.	Billon.
6681.	Id.	Billon.	1,47. S.	6,56. AF.
6682.	Tête barbare à droite, cheveux enroulés. R. Bige à droite; devant, vexillum; dessous, lyre penchée. L'aurige tient le torques.	Billon.	6,70. S.	6699. Id.
6685.	Tête barbare à droite; cheveux enroulés. R. Bige à droite; devant, croix suspendue; des- sous, lyre penchée. L'aurige tient le torques. (Saint-Pierre-de-Plesguen [Ille-et-Vilaine].)	Billon.	6,75. S.	Billon.
6684.	Id.	Billon.	6,77. S.	5,48. L.
6685.	Id.	Billon.	6,22. S.	6700. Id.
6686.	Id.	Billon.	6,60. S.	Billon.
6687.	Id.	Billon.	6,65. S.	6,50. S.
6688.	Tête barbare à droite; cheveux enroulés. R. Bige à droite; devant, fleuron; dessous, lyre penchée. L'aurige tient le torques.	Billon.	6,32. S.	6701. Id.
6689.	Id.	Billon.	6,40. S.	Billon.
6690.	Id.	Billon.	6,51. S.	6,20. S.
6691.	Id.	Billon.	6,64. S.	6705. Id. (Moncontour [Côtes-du-Nord].)
6692.	Id.	Billon.	5,75. S.	Billon.
				5,00. S.
				6,70. S.
				6704. Id. (Moncontour.)
				Billon.
				6,70. S.
				6705. Id.
				Billon.
				6,76. S.
				6706. Id.
				Billon.
				6,50. S.
				6707. Id.
				Billon.
				6,46. S.
				6708. Id.
				Billon.
				6,70. S.
				6709. Id.
				Billon.
				6,10. S.
				6710. Tête barbare à droite. R. Androcéphale à droite; dessous, lyre penchée. Quart de statère.
				Billon.
				1,50. S.
				6711. Tête barbare à droite; devant, fleuron. R. Androcéphale à droite.
				Billon.
				1,58. S.
				6712. Tête à droite; cheveux hérissés. R. Cheval à droite; des- sous, lyre.
				Billon.
				1,39. S.
				6715. Tête à gauche. R. Cheval à droite; de- vant, croix; dessous, lyre.
				Billon.
				1,25. S.
				6714. Tête barbare à droite. R. Cheval à droite; des- sous, lyre.
				Billon.
				1,31. AF.
				6715. Tête à droite, cordons de perles. R. Androcéphale à droite; dessous, figure renversée suspendue au fleuron placé devant le cheval. L'aurige tient un tor- ques. (Saint-Pierre-de- Plesguen.)
				Billon.
				6,05. S.
				6716. Id. (Bain [Ille-et-Vilaine].)
				Billon.
				6,45. S.
				6717. Id. (La Nouée-Blanche

P. xxii, 5^e

P. xxii, 5^e

P. xxii, 6^e

P. xxii, 6^e

Andécaves, Namnètes (cf. ci-dessus)

	[Morbihan.]	Billon.	Poids. Prov.
6718.	Id.	Billon.	5,62. S.
6719.	Id.	Billon.	6,31. S.
6720.	Id.	Billon.	5,27. S.
		Billon.	5,80. S.

NAMNÈTES.

6721.	Tête à droite semblant accuser sur la joue et dans la nuque des rudiments de la peau de lion. R. Personnage debout à gauche, le corps serré par une ceinture, tenant le lituus et un torques. Dans le champ, autel. (Environ d'Anceis.)	OR.	2,12. S.
-------	--	-----	----------

Hucher, Art gaulois, 2^e part., n° 8.

6722.	Rudiments d'une tête. R. Même type que ci-dessus.	OR.	1,96. AF.
-------	--	-----	-----------

Catalogue de la coll. Keryariou, n° 377.

ANDECAVES, NAMNÈTES (suivant certains auteurs).

6725.	Tête d'Ogmios à droite, coiffée d'un rayon; cordons de perles. R. Cheval androcéphale à droite; dessous, un génie à mi-corps retient les jambes des chevaux. (Candé [Maine-et-Loire].)	OR.	7,46. S.
-------	---	-----	----------

6724.	Id. (Cholet.) Quart de statère.	OR.	1,86. S.
-------	---------------------------------	-----	----------

6725.	Id. Moins les cordons de perles.	OR.	1,86. S.
-------	----------------------------------	-----	----------

6726.	Tête d'Ogmios à droite, avec cordon perlé aboutissant à de petites têtes. Croix sur le front. R. Androcéphale à droite; dessous, figure à mi-corps.	OR.	7,45. S.
-------	--	-----	----------

6727.	Id. (Nantes.)	OR.	7,46. S.
-------	---------------	-----	----------

6728.	Id.	OR.	7,41. S.
-------	-----	-----	----------

6729.	Id. Nantes	OR.	7,52. S.
-------	------------	-----	----------

6750.	Id.	OR.	6,65. S.
-------	-----	-----	----------

6751.	Id.	OR.	7,54. S.
-------	-----	-----	----------

6752.	Tête d'Ogmios à droite, avec cordon perlé aboutissant à quatre petites têtes. R. Androcéphale à droite, dirigé par un aurige; dessous, personnage à mi-corps		
-------	---	--	--

	retenant les jambes des chevaux.	OR.	Poids. Prov.
6755.	Tête d'Ogmios à droite, sans cordons de perles. R. Androcéphale à droite; dessous, personnage à mi-corps. Quart de statère.	Billon.	1,25. S.

6754.	Tête d'Ogmios à droite; cordon de perles. R. Androcéphale à droite; dessous, personnage à mi-corps. Quart de statère.	Billon doré.	1,78. S.
-------	--	--------------	----------

6753.	Tête à droite, cheveux disposés en grosses mèches. R. Cheval à droite, dirigé par un aurige; dessous, figure à mi-corps.	BR.	2,35. S.
-------	---	-----	----------

6756.	Tête d'Ogmios à droite, cordons de perles. R. Androcéphale à droite, dirigé par un aurige; dessous, figure à mi-corps.	Électrum.	6,91. S.
-------	---	-----------	----------

6757.	Id.	Électrum.	6,60. S.
-------	-----	-----------	----------

6758.	Id.	Billon.	6,95. S.
-------	-----	---------	----------

6759.	Tête d'Ogmios à droite, cordons de perles et croix sur le front. R. Androcéphale à droite, dirigé par un aurige; dessous, personnage à mi-corps retenant les jambes des chevaux.	Billon.	7,00. S.
-------	---	---------	----------

6740.	Tête d'Ogmios à droite, cordons de perles. R. Androcéphale à droite, dirigé par un aurige; dessous, personnage à mi-corps.	Électrum.	7,10. AF.
-------	---	-----------	-----------

6741.	Id.	Billon.	6,81. AF.
-------	-----	---------	-----------

6742.	Id.	Billon.	6,95. S.
-------	-----	---------	----------

6745.	Id.	Billon.	6,88. S.
-------	-----	---------	----------

6744.	Tête d'Ogmios à droite, avec un cordon perlé aboutissant à de petites têtes. R. Cheval androcéphale à droite, dirigé par un aurige; un personnage vu à mi-corps retient les jambes des chevaux.	BR.	4,86. L.
-------	--	-----	----------

6743.	Id. Quart de statère.	Billon.	1,60. S.
-------	-----------------------	---------	----------

6746.	Id. Quart de statère.	Billon.	1,39. AF.
-------	-----------------------	---------	-----------

6747.	Id. Quart de statère.	Billon.	1,61. AF.
-------	-----------------------	---------	-----------

pp. xxii, 5^e

pp. xx, 4^e

pp. xx, 5^e

pp. xxi, 2^e

pp. xxi, 2^e

pp. xxi, 3^e

6725 bis. or. 7,50

Type 6743. 1^{er} trouv. en Roumanie (Léves 1914). S.B. A. 2. LXVIII, 1. 1914 p. 28

6743^e Tête d'Ogmios casquée à dr. R. Cheval androcéphale à dr. dirigé par un aurige. R. G. 95. - N 4194 -

pp. xxi, 4^e

6757^c Annulaire - Tête à droite, même style avec une double contre-marque sur la face. L'été 1^{er} 6757^a une avec suppositif R semblable aux précédents. A. 4.90

6755^a Monnaie (Petite) d'argent analogue à celles de la trouée d'Angers - Deux croissants dessus et deux points. R. Deux croissants dessus et deux points A. - L 3326 -

6757^a Stat. d'or. Tête à droite, même style, avec contre-marque sur la joue.

R. Pareil aux précédents

A

N 3767

6757^b Stat. d'or. Même descr. Tête d'un autre style. Type effacé.

R. contemp. est au revers.

A

N 3768

6759^a Variété de 6757. Or, méandre (depuis un médaillon). A. 11 (17104) A. L 2803

6763^a Tête d'Apollon à dr. R. Cavalier galopant à gauche, tenant une lance et un bouclier. 1/4 statère Or - 2gr. L 3331

6769^a Tête à dr. coiffée d'un sanglier. R. Cheval androcéphale à dr. dirigé par un aurige; devant, vexillum; dessous, roue. Or. - L 3330. 1gr 5 - 1/4 stat. Or.

6769^b Tête à dr. coiffée d'un sanglier et entourée de cordons de perles qui aboutissent à de petites têtes. R. Cheval à dr. (non androcéphale); dessus, palme et cercle perlé; au-dessous, roue à 4 rayons. Statère Or. 7gr. 85. L 3332

6769^c Tête laurée à dr. R. Cheval androcéphale dirigé par un aurige à dr.; devant, roue sur un lit de perles; au-dessous, hippocampe à tête de chien à dr. Statère Or. 7gr. 50. L 3333

6769^d Tête confuse (surfaçée?) R. Cheval (non androcéphale) dirigé par un aurige à dr.; devant, roue; au-dessous, hippocampe à dr. Statère Or. 7gr. L 3334

Rennes

CATALOGUE DES MONNAIES GAULOISES.

151

		Poids.	Prov.
6748.	Id. Quart de statère.	Billon.	1,60. S.
6749.	Id.	Billon.	1,50. S.
6750.	Id.	Billon.	1,70. S.
6751.	Id.	Billon.	1,65. S.
6752.	Id.	Billon.	1,05. S.
6753.	Id.	Billon.	1,51. S.
6754.	Id.	Billon doré.	1,50. S.

P. XXI, 4^e

6755.	Tête barbare à gauche, cheveux bouclés; devant la face, croix.		
R.	Androcéphale à gauche; devant, roue; dessous, buste d'un homme étendant les bras.	OR.	7,25. AF.

Catalogue de la coll. Kergarion, n° 262.

REDONS.

P. XXI, 6^e

6756.	Tête laurée à droite.		
R.	Cavalier entièrement nu sur un cheval sans selle ni bride, brandissant un javelot et un bouclier; dessous, foudre; devant, épi.	OR.	8,11. S.
6757.	Id.	OR.	7,97. AF.

Hucher, *Art gaulois*, 1^{re} partie, pl. 53, 1.

P. XXI, 7^e

6758.	Tête d'Apollon à droite.		
R.	Cavalier entièrement nu et armé d'une lance, sur un cheval au galop à droite.	OR.	1,99. S.

P. XXI, 7^e

6759.	Tête laurée à droite.		
R.	Cavalier entièrement nu sur un cheval, sans selle ni bride, galopant à droite; ce guerrier brandit une épée et un bouclier; sous le cheval, lyre; devant, rosace.	OR.	7,47. S.

P. XXI, 7^e

6760.	Id. Quart de statère.	OR.	1,98. S.
-------	-----------------------	-----	----------

P. XXI, 7^e

6761.	Tête laurée à droite.		
R.	Cavalier nu brandissant une épée et un bouclier; dessous, lyre reliée à deux croissettes.	OR.	7,57. S.

P. XXI, 8^e

6762.	Tête laurée à droite.		
R.	Guerrier brandissant une épée et un bouclier; dessous, lyre accostée de KA; devant, point centré.	OR pale.	7,45. S.

P. XXI, 8^e

6765.	Tête laurée à droite.		
R.	Cavalier brandissant une épée et un bouclier; des-		

Poids, Prov.

6764. Tête d'Ogmios coiffée d'un sanglier et entourée de cordons de perles. OR. 1,85. S. (Trouvé en Poitou. (M^r Rhein))

R. Cavalier entièrement nu sur un cheval androcéphale sans selle ni bride, brandissant une épée et un bouclier; devant, vexillum suspendu; dessous, roue. OR. 7,40. S. P. XXI, 8^e

6765. Tête d'Ogmios, coiffée d'un sanglier et entourée de cordons de perles, auxquels sont rattachées quatre petites têtes.

R. Androcéphale libre galopant à droite; dessous, roue à quatre rais. OR. 7,70. S.

6766. Id. Mais l'androcéphale dirigé par un aurige. OR. 7,60. S.

6767. Id. OR. 7,64. S. P. XXI, 8^e

6768. Tête d'Ogmios à droite, coiffée d'un sanglier et entourée de cordons de perles, auxquels sont rattachées les quatre têtes.

R. Cheval androcéphale dirigé par un aurige tenant une longue branche de houx; dessous, roue à huit rais. OR. 7,75. S. P. XXI, 9^e

Hucher, *Art gaulois*, 1^{re} partie, pl. 9, 1.

6769. Id. (Trouvé en Poitou.) OR. 7,85. S.

6770. Tête laurée à droite. R. Cheval androcéphale à droite; devant, vexillum suspendu à un cordon qui tient l'aurige; dessous, roue à quatre rais. (Amanlis [Ille-et-Vilaine].) Billon. 6,25. S.

6771. Id. Billon. 6,24. AF.

6772. Id. Billon. 6,65. AF.

6775. Id. Billon. 6,58. L. P. XXI, 9^e

6774. Id. Billon. 6,57. S.

6775. Id. Billon. 6,67. S.

6776. Id. (Environ de Rennes.) Billon. 6,75. S.

6777. Id. Billon. 6,95. S.

6778. Id. Billon. 6,80. S.

6779. Id. Billon. 6,61. S.

6780. Id. Billon. 6,95. S.

Radonay
Abbrincatui

		Poids. Prov.
6781.	Id.	BR. 6,51. AF.
6782.	Tête laurée à droite. R. Cheval à tête d'oiseau à droite; devant, hippocampe suspendu au cordon que tient l'aurige; dessous, roue à quatre rais.	Billon. 6,73. S.
6785.	Tête laurée à droite. R. Cheval androcéphale à droite; devant, vexillum suspendu au cordon que tient l'aurige; dessous, roue à huit rais.	Billon. 6,42. S.
6784.	Id.	Billon. 6,70. S.
6783.	Id.	Billon. 6,65. AF.
6786.	Id.	Billon. 6,35. S.
6787.	Id.	Billon. 6,43. S.
6788.	Tête laurée à droite. R. Androcéphale à droite; devant, hippocampe suspendu au cordon que tient l'aurige; dessous, roue à huit rais et symbole enroulé à double volute.	Billon. 6,12. S.
Hucher, <i>Art gaulois</i> , 1 ^{re} part., pl. 21, n° 2.		
6789.	Id. (<i>Amanlis</i> .)	Billon. 5,85. S.
6790.	Id.	Billon. 6,45. AF.
6791.	Id.	Billon. 6,24. S.
6792.	Id. (<i>Environ de Rennes</i> .)	Billon. 6,75. S.
6795.	Tête à gauche, cheveux enroulés. R. Androcéphale à gauche; au-dessus, fleuron; dessous, roue à huit rais.	Billon. 5,95. AF.
6794.	Tête à droite, cheveux enroulés, cordons de perles. R. Cheval androcéphale dirigé à gauche par un aurige; dessous, roue à huit rais et double volute.	Billon. 6,32. S.
6795.	Même tête. R. Androcéphale à gauche, dirigé par un aurige tenant le torques; dessous, roue à huit rais.	Billon. 5,62. S.
6796.	Tête barbare à droite. R. Androcéphale à droite; dessous, roue à quatre rais.	Billon. 0,70. S.
6797.	Id.	Billon. 0,82. S.
6798.	Id.	Billon. 0,67. S.

Pl. XXII, 9^e

Pl. XXIII, 1^e

Pl. XXIII, 1^e

Pl. XXIII, 1^e

Pl. XXIII, 1^e

		Poids. Prov.
6799.	Id.	Billon. 0,75. S.
6800.	Id.	Billon. 0,77. S.
6801.	Id.	Billon. 0,70. S.
6802.	Tête barbare à droite. R. Androcéphale à gauche; dessous, roue.	Billon. 0,57. S.
6805.	Id.	Billon. 0,41. S.
6804.	Tête d'Ogmios à droite. R. Androcéphale à droite; devant, vexillum suspendu à un cordon que tient l'aurige; dessous, hippocampe.	OR. 6,96. S.
Hucher, <i>Art gaulois</i> , 1 ^{re} part., pl. 47, n° 1.		
6805.	Tête d'Ogmios à droite, entourée d'un cordon de perles. R. Androcéphale à droite dirigé par un aurige; dessous, hippocampe. Quart de statère.	OR. 1,88. S.
6806.	Tête d'Ogmios à droite; cheveux enroulés, cordons de perles. R. Cavalier à droite, brandissant une épée; sous le cheval, hippocampe.	Billon. 6,27. S.
6807.	Id.	Billon. 6,68. S.
Hucher, 1 ^{re} part., pl. 21, n° 1.		
6808.	Id.	Billon. 6,85. AF.
6809.	Id.	Billon. 6,25. AF.
6810.	Id.	Billon. 7,11. AF.
6811.	Id. (<i>Amanlis</i> .)	Billon. 6,62. S.
6812.	Id. (<i>Amanlis</i> .)	Billon. 6,35. S.
ABBRINCATUI.		
6815.	Tête laurée et barbue d'Hercule, à droite. R. Androcéphale à droite; devant, vexillum suspendu au cordon que tient l'aurige; dessous, roue à huit rais. (<i>Montanel [Manche], en 1824.</i>)	Billon. 6,75. S.
Hucher, <i>Art gaulois</i> , 2 ^e part., n° 7.		
6814.	Id.	Billon. 6,66. AF.
6815.	Id.	Billon. 7,33. S.
6816.	Id.	Billon. 6,52. S.
6817.	Id.	Billon. 6,37. S.

Pl. XXIII, 2^e

Pl. XXIII, 2^e

Pl. XXIII, 2^e

Pl. XXIII, 2^e

6805-6811 Type à l'otojeda, attribué par C.B. Arnaud Bastays L. XVII, 4, mai 1861. p. 53 et v. au Limousin. Chronique - numismatique avec Venetis, Vannetis, P. J. J. J.

6813 Ex Abn. calen de curia Redones^{ca} (R.B.H. 94. 1948, p. 15-20), 97, 1951, p. 116-118; 96, 1952, 22-33, 98, 1953, p. 31-62, A.R., LIX, 1952, 2, p. 221-222, LXIII 1956, 1, p. 53-54, LXV, 1958, 1, p. 52-53

6816^a Variété. cf. 604. 22.317.
6817^a Variété - M7449.

6824^a Variété. La tête a une niche proéminente au front — M. 2891.

6827^a Tête d'Ogmios à dr. entourée de cordons de perles. R. Androcéphale à dr., génie ailé sous le cheval. Or. 7g.60. R. 1300.

6852^a Tête jeune inscrite à dr. laurée. La coiffure est formée d'un bandeau au-dessous de la couronne et de mèches folles au-dessus, dont deux, sous l'orbitale du front, recouvrent la laurice; derrière le front, signe B. R. Type du quadrige. On voit, une roue, un animal androcéphale au galop à droite, un aurogène, manéant au vent, et au bout d'une corde le tableau enseigne ; en bas, un personnage couché tenant un glaive. Or pâle. 7g.40. Statère.

6852^b Id. Les mèches des cheveux, au lieu d'être pleines, sont figurées par deux traits linéaires; devant le front, ; deux globules à la naissance du cou; derrière, l'aurogène est effacé; ce tableau est hors du champ. Or pâle. 7g.35. Statère.

6852^c Id. Même droit; devant le front, . Au revers, on voit l'aurogène et son tableau. Or pâle. 7g.20. Statère.

6852^d Id. Même droit; pas de signe devant le front. Et l'aurogène au lieu du personnage couché, une sorte de rose. Au revers, on voit l'aurogène, mais pas son tableau. Or pâle. 7g.26. Statère.

Aulerci Cenomani

CATALOGUE DES MONNAIES GAULOISES.

153

	AULERCI CENOMANI.	Poids. Prov.		Poids. Prov.
Pl. XXIII, 3 ^a	6818. Tête laurée à droite. R. Androcéphale à gauche; devant, vexillum suspendu au cordon que tient l'aurige; dessous, génie ailé à gauche.	OR. 7,68. S.	6851. Mêmes types.	OR. 7,71. AF. Pl. XXIII, 5 ^a
	6819. Id. Pièce fourrée.	Cuivre. 4,97. S.	6852. Id.	OR. 7,65. L. 243
	6820. Id. Statère défourré.	Billon. 7,38. AF.	6853. Id.	OR. 7,80. S.
Pl. XXIII, 5 ^a	6821. Id. Quart de statère.	OR. 1,82. S.	6854. Id.	OR. 7,52. S.
	6822. Id. <small>pas de Gaulois</small>	OR. 1,70. S.	6855. Id.	OR. 7,38. S. Pl. XXIII, 5 ^a
Pl. XXIII, 3 ^a	6825. Tête laurée à droite. R. Androcéphale ailé à droite; l'aurige tient le vexillum; dessous, génie ailé à droite.	OR. 7,62. S.	6856. Id.	OR. 7,70. S.
Pl. XXIII, 3 ^a	6824. Id. Quart de statère.	OR. 1,92. S.	6857. Tête d'Ogmios à gauche, coiffée d'un hippocampe et entourée de cordons de perles. R. Androcéphale non ailé à droite; l'aurige tient la branche de gui; génie ailé sous le cheval.	OR. 7,42. S. Pl. XXIII, 5 ^a
Pl. XXIV, 4 ^a	6825. Tête laurée à droite. R. Androcéphale non ailé à droite; l'aurige tient le tableau quadrilatère; dessous, génie ailé.	Or pâle. 7,17. S.	6858. Tête d'Ogmios à droite, entourée de cordons de perles; au-dessus, ... R. Androcéphale à droite; l'aurige tient la branche de gui; génie ailé sous le cheval. Quart de statère.	OR. 1,87. S. Pl. XXIII, 6 ^a
Pl. XXIII, 4 ^a	6826. Tête d'Ogmios à droite, coiffée du sanglier et entourée de cordons de perles. R. Cheval androcéphale non ailé à droite; l'aurige armé du stimulus; dessous, génie ailé.	OR. 7,80. S.	6859. Tête d'Ogmios à droite; cordons de perles. R. Semblable au précédent.	OR. 1,90. S.
Pl. XXIII, 4 ^a	6827. Même tête. R. Androcéphale à droite; devant, franges suspendues; dessous, génie ailé.	OR. 7,56. S.	6840. Tête d'Ogmios à droite, entourée de cordons de perles. R. Androcéphale à gauche; dessous, génie ailé.	OR. 1,87. S. Pl. XXIII, 6 ^a
Pl. XXIII, 4 ^a	6828. Tête d'Ogmios à gauche, entourée de cordons de perles auxquels sont attachées de petites têtes. R. Androcéphale à droite; devant, franges suspendues; dessous, génie ailé.	OR. 7,22. S.	6841. Tête d'Ogmios à droite, d'où partent quatre chaînons aboutissant à autant de petites têtes. R. Cheval androcéphale à gauche, dirigé par un aurogène; sous le cheval, génie ailé.	OR. 1,82. L. 254
Pl. XXIV, 5 ^a	6829. Tête laurée à droite. R. Androcéphale ailé à droite; l'aurige tient une longue branche de gui à laquelle est suspendu le vexillum; dessous, génie ailé à droite.	OR. 7,83. S.	6842. Tête d'Ogmios à droite, cordons de perles; au-dessus, losange. R. Androcéphale à droite; devant, vexillum; dessous, génie ailé.	OR. 1,90. S.
Pl. XXIII, 5 ^a	6850. Tête d'Ogmios à droite, coiffée d'un hippocampe et entourée de cordons de perles. R. Androcéphale non ailé à droite; l'aurige tient la branche de gui; génie ailé sous le cheval.	OR. 7,68. S.	6843. Tête laurée à droite. R. Androcéphale à gauche, traînant un char que dirige un aurogène; sous le cheval, génie ailé.	AR. 5,06. L. 4255
			6844. Tête laurée à droite, mèche de cheveux isolée devant le front. R. Androcéphale ailé à droite; l'aurige tient le vexillum; dessous, figure couchée tenant de chaque	

		Poids. Prov.			Poids. Prov.
	main une tête par les che- veux.	OR. 7,50. S.		tourée d'un cordon de perles.	
6845.	Id.	OR. 7,60. AF.		R. Androcéphale ailé à droite; dessous, génie ailé suspendu à un épi. Quart de statère.	OR. 1,90. S.
	Hucher, <i>Art gaulois</i> , 1 ^{re} partie, pl. 15.				OR. 1,82. S.
6846.	Id.	OR. 7,53. AF.	6868.	Id.	OR. 1,82. S.
6847.	Id.	OR. 7,50. S.	6869.	Tête laurée à gauche, avec la mèche isolée.	
6848.	Id.	OR. 7,20. S.		R. Androcéphale ailé à gau- che; l'aurige tient le vexil- lum; sous le cheval, guer- rier couché tenant la lance et le glaive. (<i>Le Mans</i> .)	OR. 7,32. S.
6849.	Id.	OR. 7,55. S.	6870.	Id. Pièce fourrée.	OR. 4,50. S.
6850.	Id. Statère défourré.	BR. 4,95. S.	6871.	Id.	OR. 7,18. S.
6851.	Tête laurée à droite, avec la mèche isolée devant le front.		6872.	Id.	OR. 7,35. S.
	R. Androcéphale ailé à droite; l'aurige tient le vexillum; sous le cheval, figure couchée tenant une lance et une tête. Quart de statère.	OR. 1,82. S.	6873.	Id. Quart de statère.	OR. 1,81. S.
6852.	Tête laurée à droite, mèche isolée devant le front.		6875.	Tête laurée à gauche, avec la mèche isolée.	
	R. Androcéphale ailé à droite; l'aurige tient le vexillum; sous le cheval, guerrier couché tenant une lance et un glaive recourbé.	OR. 7,47. S.		R. Androcéphale ailé à gau- che; l'aurige tient le vexil- lum; sous le cheval, roue. (<i>Allonnes [Sarthe]</i> .) Quart de statère.	OR. 1,75. S.
6855.	Id.	OR. 7,55. S.	6876.	Même provenance.	OR. 1,73. S.
6854.	Id.	OR. 7,28. S.	6877.	Tête d'Ogmios à droite, entourée de cordons de perles.	
6855.	Id.	OR. 7,41. S.		R. Androcéphale à droite; génie ailé sous le cheval.	OR. 7,70. AF.
6856.	Id. Le guerrier couché tient un glaive de chaque main.	OR. 7,47. S.	6878.	Tête d'Ogmios à droite, coif- fée d'une aigrette et entou- rée de cordons de perles.	
6857.	Id.	OR. 6,92. S.		R. Androcéphale à droite; l'aurige tient le vexillum; sous le cheval, génie ailé.	OR. 7,22. S.
6858.	Id. Le guerrier couché tient une lance et un glaive re- courbé.	OR. 7,44. AF.	6879.	Tête d'Ogmios entourée de cordons de perles auxquels sont attachées quatre têtes; raie derrière l'occiput.	
6859.	Id.	OR. 7,42. AF.		R. Androcéphale et aurige à droite; sous le cheval, génie ailé.	OR. 7,80. S.
6860.	Tête laurée à droite, avec la mèche isolée.		6880.	Id.	OR. 7,65. AF.
	R. Androcéphale ailé à droite; l'aurige tient le vexillum; sous le cheval, guerrier couché tenant une lance et un glaive. Quart de sta- tère.	OR. 1,80. S.	6881.	Tête d'Ogmios à droite coif- fée du sanglier et entourée de cordons de perles.	
6861.	Id.	OR. 1,81. AF.		R. Androcéphale à droite; l'aurige tient le vexillum; sous le cheval, génie ailé.	OR. 7,48. S.
6862.	Id.	OR. 1,94. S.	6882.	Tête d'Ogmios à droite, en-	
6865.	Id.	OR. 1,75. S.			
6864.	Id.	OR. 1,55. S.			
6863.	Id.	OR. 1,80. S.			
6866.	Id.	OR. 1,75. S.			

6849: Id. Duvivier le moyen, 13 par Christ androcéphale à g. Au. Mans, un cornu
tenant. Au. Mans, l'aurige tenant un fouet (?) - à g. stris (Aurige?) - dans la suite un
cheval, stris - à dr. note) orade impéri de gladius - N. Des de Nantua. V. 21578 - 79 - 57

6852nd. Voy. à la page précédente.

pp. xxiii, 6^e

pp. xxiii, 6^e

pp. xxiii, 7^e

pp. xxiii, 7^e

pp. xxiii, 7^e

pp. xxiii, 7^e

pp. xxiii, 8^e

pp. xxiii, 6^e

pp. xxiii, 8^e

pp. xxiii, 5^e

pp. xxiii, 9^e

pp. xxiii, 5^e

Aulerci Cenomani
Fontaines de l'Armorique (cf. p. 143)

CATALOGUE DES MONNAIES GAULOISES.

6897 cf. A. Blanchet, R.N., 1932, p. 178. *extrêmement rare avec tête de gaulois*

		Poids. Prov.		Poids. Prov.
	entourée de cordons de perles; raie au-dessus.		et entourée de cordons de perles. Croix sur la joue.	
	R. Androcéphale et aurige à droite; sous le cheval, génie ailé.	OR. 7,40. S.	R. Semblable au précédent.	OR. 1,94. S.
<i>P. XXIII, 9^e</i>	6885. Id.	OR. 7,50. S.	6896. Tête d'Ogmios mal frappée; grosse croix sur la tête; cordons de perles à l'entour.	
	6884. Id.	OR. 7,48. S.	R. Androcéphale et génie à droite.	OR. 7,52. S. <i>P. XXIV, 2^e</i>
	6885. Tête d'Ogmios à droite, entourée de cordons de perles auxquels sont attachées quatre têtes.		6897. Tête laurée d'Apollon à droite; dessus, en contremarque, l'hippocampe des Cenomans.	
	R. Androcéphale, dirigé par un aurige à droite; dessous, génie ailé.	OR. 7,53. S.	R. Bige à droite; dessous, triskèle et épi. Flan très-large.	OR. 7,64. S. <i>P. XXIV, 2^e</i>
	6886. Tête d'Ogmios à droite, entourée de cordons de perles.		6898. Tête d'Ogmios à droite, surmontée d'un rayon.	
	R. Androcéphale et aurige à droite; dessous, génie ailé. Quart de statère.	OR. 1,80. S.	R. Androcéphale à droite; l'aurige tient le vexillum; sous le cheval, hippocampe ailé.	OR. 1,85. S.
	6887. Même tête.		6899. Tête d'Ogmios à droite, surmontée de quatre points et entourée de cordons de perles.	
	R. Androcéphale et aurige à gauche; dessous, génie ailé.	OR. 1,90. S.	R. Semblable au précédent.	OR. 1,99. S. <i>P. XXIV, 2^e</i>
<i>P. XXIII, 9^e</i>	6888. Tête d'Ogmios à droite, surmontée de trois points et entourée de cordons de perles.		6900. Id.	OR. 2,02. AF.
	R. Androcéphale à droite; l'aurige tient le vexillum; dessous, génie ailé.	OR. 1,68. S.	6901. Tête d'Apollon laurée à droite.	
<i>P. XXIV, 1^e</i>	6889. Même tête.		R. Jument allaitant son poulain; au-dessus, hippocampe; devant, un épi.	OR. 7,95. S. <i>P. XXIV, 2^e</i>
	R. Androcéphale à gauche; l'aurige tient le vexillum; dessous, génie ailé.	OR. 1,85. S.		
	6890. Tête d'Ogmios surmontée de quatre points et entourée de cordons de perles.			
	R. Androcéphale à droite; dessous, génie ailé.	OR. 1,95. S.		
	6891. Id.	OR. 1,70. S.		
	6892. Tête d'Ogmios à droite, coiffée du sanglier et entourée de cordons de perles.			
	R. Androcéphale à droite; l'aurige tient le vexillum; génie ailé sous le cheval.	OR. 1,93. S.		
<i>P. XXIV, 1^e</i>	6895. Id.	OR. 1,85. S.		
<i>P. XXIV, 1^e</i>	6894. Tête d'Ogmios à droite, coiffée d'une branche de gui et entourée de cordons de perles.			
	R. Semblable au précédent.	OR. 1,75. S.		
<i>P. XXIV, 1^e</i>	6895. Même tête coiffée d'un rayon			

INDÉTERMINÉES DE L'ARMORIQUE.

Cette monnaie a été attribuée aux *Aulerci Diablintes*.
 Hucher, *Art gaulois*, 1^{re} partie, p. 12.

6902. Tête laurée à droite avec la mèche isolée.			
R. Androcéphale à droite; dessous, quatrefeuille avec point central, entouré d'un nimbe de perles. Quart de statère.	OR. 1,88. S.	<i>P. XXI, 1^e</i>	
6905. Tête d'Ogmios à droite, entourée d'un cercle de perles.			
R. Androcéphale à droite; dessous, rosace dans un nimbe de perles.	OR. 1,83. S.	<i>P. XXI, 1^e</i>	<i>XXIV, 3^e</i>
6904. Id.	OR. 1,90. AF.		

6894. Inj. Beau de Caillay au droit (?) au revers 3736, 4132, 6206, 6232, 9000, 7835, 7015, 7302, 6820.
 Lafaurie, BSFN, mars 1949; CB, BSFN, nov. 1957, p. 162, Fahe BSFN oct. 57, p. 155

	Poids. Prov.		Poids. Prov.
PP. XXIV, 6 ^e	6903.	Tête d'Ogmios à droite coiffée d'un sanglier et entourée de cordons de perles. R. Androcéphale à droite; dessus et dessous, cercle de perles.	OR. 1,76. S.
	6906.	Tête à droite, coiffée d'un sanglier. R. Androcéphale à droite; dessous, roue perlée.	OR. 1,87. S.
	6907.	Id.	OR. 1,85. S.
PP. XXIV, 3 ^e	6908.	Tête d'Ogmios à droite. R. Androcéphale à droite; dessus, cercle de perles; dessous, roue.	OR. 1,84. S.
PP. XXIV, 3 ^e	6909.	Tête barbare à droite, tirant une langue énorme. R. Aurige dirigeant un androcéphale à gauche; dessous, le génie ailé des Aulerques Cénomans. (Voir n° 7008.)	OR. 1,43. S.
	6910.	Id.	Or pâle. 1,78. S.
PP. XXIV, 3 ^e	6911.	Tête d'Ogmios entourée d'un cordon de perles. R. Androcéphale ailé à droite; dessous, hippocampe ailé à gauche.	OR. 1,95. S.
PP. XXIV, 4 ^e	6912.	Tête d'Ogmios à droite, entourée d'un cordon de perles. R. Grand buste de cheval androcéphale à droite.	OR. 1,88. S.
PP. XXIV, 4 ^e	6915.	Tête laurée à droite; point centré et serpent tatoués sur la joue. R. Chien entouré de rayons. (Les Aubrais, près Orléans.)	OR. 7,00. S.
		Hucher, <i>Art gaulois</i> , 2 ^e part., p. 90.	
PP. XXIV, 4 ^e	6914.	Tête d'Ogmios à droite. R. Chien entouré de rayons. Type dégénéré. (Trouvé dans le Finistère.) Quart de statère.	OR. 1,90. S.
PP. XXIV, 4 ^e	6913.	Id.	OR. 1,87. S.
PP. XXIV, 4 ^e	6916.	Id.	OR. 1,89. AF.
		Catalogue de la coll. Kervariou, n° 364.	
PP. XXIV, 5 ^e	6917.	Tête d'Ogmios à droite, entourée de cordons de perles. R. Androcéphale à droite.	OR. 1,85. S.
PP. XXIV, 5 ^e	6918.	Tête d'Ogmios à droite, coiffée d'un sanglier coupé par un rayon, et entourée de cordons de perles. R. Androcéphale à droite; l'aurige tient les rênes et le guidon carré; sous le cheval, branche de gui.	OR. 7,45. S.
	6919.	Tête d'Ogmios coiffée du sanglier coupé par un rayon et entourée de cordons de perles. R. Méconnaissable. Quart de statère.	OR. 1,85. S.
	6920.	Deux croix à branches égales dans le champ, remplaçant la tête. R. Androcéphale à gauche; l'aurige tient les rênes et le guidon; sous le cheval, branche de gui.	OR. 7,25. S.
	6921.	Tête laurée à droite; rayon sur le cou. R. Bige attelé d'un cheval à droite; l'aurige tient une branche chargée de baies; sous le cheval, branche de gui et VOG EV.	OR. 2,02. S.

UNELLI.

6922.	Tête laurée à droite. R. Bige à droite; l'aurige remplacé par une grande épée; sous le cheval, roue à huit rais.	OR. 8,08. S.
6925.	Tête coiffée à l'égyptienne à droite. R. Cavalier nu à gauche, tenant une épée et un bouclier. Demi-statère.	OR. 3,33. S.
6924.	Tête à droite. R. Cavalier nu à droite, tenant un torques. Iyre dans le champ. Quart de statère.	OR. 1,96. S.
6923.	Tête à droite, les cheveux frisés. R. Lion marchant à droite, et regardant un astre à gauche; devant, une tête coupée; dessous, aigle éployé. Demi-statère.	OR. 4,02. S.

Le type du revers paraît imité des monnaies de Milet d'Ionie. Voyez (*Revue numismatique* de 1838, p. 417) la

6920. Flan en or à cheval? Influence de Carthage? voir aussi 3726, 4133, 6305, 6902, 900, 7045, 7015, 7903, 6294, 6820
Laganne, BSFN, mai 1943, CR. BSFN, n° 57, p. 167, Fahn, BSFN, oct 57, p. 155

6922, cf. CR, AB, LXXVIII, 1, mai 1961, p. 84, gallica XII 1958, p. 63 (circulation)

6921^e. Quart-statère. Tête de face, les oreilles se prolongeant en S. No sanglier à dr.; au-dessous, deux dauphins. Or. (Lambert, 2^e partie, p. 116, 12). K 2439.

dissertation de M. le baron de Witte sur le *Géant de Milet*.

Mélanges de numismatique, recueil publié par MM. de Saulcy, de Barthélemy et Hucher (t. I, p. 323, article de M. Hucher).

		Poids.	Prov.
6926.	Tête laurée à droite; sous le cou, épée. R. Bige à droite; l'aurige tient les rênes du cheval et un navire; dessous, épée suspendue à un cordon; à l'exergue, épi. Demi-statère.	OR. 3,58.	S.
6927.	Id.	OR. 4,05.	AF.
6928.	Tête à chevelure papillotée à droite; sur la joue, trois points; sous le cou, croissant. R. Bige à droite; l'aurige tient le navire et les rênes; sous le cheval, épée suspendue; à l'exergue, épi. Demi-statère.	OR. 3,73.	S.
6929.	Tête laurée à droite. R. Bige à droite; l'aurige tient les rênes et le navire; devant le cheval, marteau; dessous, épée. Demi-statère.	OR. 3,32.	S.
6950.	Tête à droite. R. Bige à droite; l'aurige tient les rênes et un carnyx; sous le cheval, épée. Quart de statère.	OR. 1,57.	S.
6951.	Tête laurée d'Apollon à droite. R. Bige à droite; l'aurige tient une épée; devant le cheval, flote retenue par un lien qui aboutit derrière sa tête, un marteau; sous le cheval, vase à deux anses; à l'exergue, sorte de méandre. Demi-statère.	OR. 3,35.	S.
6952.	Tête laurée à droite; sous le cou, épée. R. Bige à droite; l'aurige danse sur la croupe du cheval; dessous, épée suspendue à un cordon terminé par un épi. Quart de statère.	OR. 2,10.	S.
6955.	Tête de Bélénus, les cheveux frisés, à droite; sur la joue, une épée.		
	R. Cheval galopant à droite; sur la croupe, figure nue, accroupie, tenant les rênes du cheval; dessous, épée suspendue au cordon terminé par un épi. Quart de statère.	OR. 1,83.	AF.
6954.	Tête à droite avec fleuron sous le cou. R. Cavalier en marche à gauche. Il tient d'une main un bouclier chargé d'une sorte de croix; de l'autre, un globe radié. Il semble qu'un lieu de tête humaine, ce personnage ait une sorte de tête d'oiseau surmontée de trois cornes. (<i>Étapes [Pas-de-Calais]</i> .)	OR. 3,61.	AF.
6953.	Tête à droite. R. Cheval à droite; un guerrier à mi-corps armé du bouclier, renversé sur le cheval. Demi-statère.	OR. 3,31.	AF.
6956.	Tête à droite. R. Bige à droite; un guerrier nu, l'épée à la main, renversé sur le cheval. Quart de statère.	OR. 2,07.	S.
6957.	Tête laurée à droite. R. Bige à droite; l'aurige qui détourne la tête brandit une épée; un javelot passe par-dessus sa tête; sous le cheval, épée suspendue à un cordon terminé par un épi; à l'exergue, riche fleuron. Demi-statère.	OR. 3,95.	S.
6958.	Tête laurée à droite. Bige à droite; l'aurige tient les rênes et une épée, et détourne la tête; sous le cheval, épée suspendue; à l'exergue, fleuron. Demi-statère.	OR. 4,21.	S.
6959.	Tête à gauche. R. Bige à gauche; sous le cheval, M; à l'exergue, III. Quart de statère.	OR. 2,02.	S.
6940.	Id. Quart de statère.	OR. 2,11.	AF.
6941.	Tête nue à droite. R. Grande épée fichée en terre; à droite, personnage		

	Poids. Prov.		Poids. Prov.
dansant, un cordon à la main.	OR. 4,03. S.	de Caen.) Demi-statère.	OR. 4,15. AF.
6942. Id. (Environ de Falaise.) Demi-statère.	OR. 4,18. AF.	Lambert, I ^{re} part., pl. II, n ^{os} 12, 13. Id., II ^e part., pl. II, n ^o 10.	
6943. Id. Quart de statère.	OR. 1,84. AF.	6951. Id. (Caen.) Quart de statère.	OR. 2,03. S.
6944. Tête nue à droite.		Lambert, I ^{re} part., pl. II, n ^o 13.	
R. Grande épée fichée en terre; à gauche, personnage dansant, un torques à la main.	OR. 2,05. S.	6952. Tête à droite; fleuron sur le cou.	
6945. Id.	OR. 2,05. S.	R. Cheval courant à droite, dirigé par un épervier; sous le cheval, rouelle; à l'exergue, des caractères simulés. Demi-statère.	OR. 3,85. S.
VIDUCASSES.		6955. Tête nue à droite.	
6946. Tête informe, barbue, à droite; à l'entour, trois points centrés. Deux coups de ciseau sur la face.		R. Cheval à gauche; l'aurige assis sur la croupe; dessous, lyre; à l'exergue, légende barbare. Demi-statère.	OR. 4,12. S.
R. Cheval libre courant à droite; au-dessus, cercle et croissant; dessous, cercle perlé; devant, trois globules. Deux lignes de points à l'exergue. (La Maladrerie, près Caen.)	AR. 2,96. AF.	6954. Même tête; la joue contre-marquée de Δ.	
Lambert, I ^{re} part., pl. VI, 24. Hucher, II ^e part., n ^o 52.		R. Cheval à droite; l'aurige assis sur la croupe; dessous, lyre; légende barbare à l'exergue. Quart de statère.	OR. 2,05. S.
BAIOCASSES.		6955. Tête d'Ogmios à droite; au-dessus, sanglier.	
6947. Tête laurée à droite, lyre sous le cou.		R. Cheval androcéphale à droite; devant, vexillum suspendu à un cordon que tient l'aurige; sous le cheval, sanglier.	OR. 6,80. S.
R. Bige à droite dirigé par un aurige tenant une double clef; sous les chevaux, lyre; à l'exergue, légende simulée. (Bayeux.)		6956. Id.	OR. 7,28. S.
Demi-statère.	OR. 4,05. S.	6957. Tête d'Ogmios à droite, coiffée du sanglier et entourée de cordons de perles.	
6948. Id. (Vendeuil.) Demi-statère.	OR. 4,00. S.	R. Androcéphale à droite; l'aurige tient les rênes et le tableau quadrilatère; sous le cheval, sanglier.	AR. 7,09. AF.
6949. Tête à droite; lyre sur le cou.		6958. Id.	AR. 7,22. AF.
R. Bige à droite; l'aurige tient les rênes et la clef à double panneton; sous le cheval, lyre couchée et épi. Quart de statère.	OR. 1,67. S.	6959. Id.	AR. 7,34. AF.
6950. Tête d'Apollon Belenus, les cheveux frisés, à droite.		6960. Id.	AR. 6,45. AF.
R. Cheval courant à droite, dirigé par un épervier placé au-dessus et tenant les rênes; dessous, vase suspendu avec deux chaînes; dans le champ, S. (Environ		6961. Id.	AR. 7,00. L.
		6962. Id.	OR. 6,80. S.
		6963. Id. Quart de statère.	OR. 1,82. S.
		6964. Id.	OR. 1,48. S.
		6965. Id.	OR. 1,58. S.
		6966. Id.	OR. 1,65. S.
		6967. Tête d'Ogmios à droite, coiff-	

6947^a Tête laurée à dr. R. Cheval à dr., conduit par un aurige à corps de poisson; au-dessus, hippocampe $\frac{1}{2}$ Stat., or 4p. 10. L 3338

cf. 6943-4
 (1) 6955^a Tête à dr., la chevelure en trois grosses torsades R. Cheval au galop à dr., l'aurige au-dessus, quadrilatère devant et derrière, lyre couchée au-dessus. Gros cheval. A. - Y 4111
 (2) 6955^b Tête. Le cheval a la croupe rayée ou comme à Clairvieux. A. - Y 4112
 (3) 6955^c Tête. La tête a l'air retroussée, faisant le moue. Même revers. A. - Y 4113
 (4) 6955^d Tête. Le cheval a la croupe formée d'un trait détaché. A. - Y 4114
 (5) 6955^e Tête. La tête est presque effacée au droit, au rev., le cheval est androcéphale (croupe triflage). A. - Y 4115 - (Branche de Castillon - Varié P. H. Soc. p. num. 1920)
 du Caillone
 6956^a Tête à dr. (presque effacée) R. Cheval androcéphale conduit par un aurige à dr.; au-dessus, sanglier; devant B (quadrilatère?). A. - Y 4116

6960^a Tête à dr. R. Cheval androcéphale à g. Revers, sanglier. A. - L 3353.
 6961^a Tête coiffée d'Ogmios à dr. R. Cheval à dr. R. op. 25. - N 4195 - 083
 6961^b même des. R. Cheval à dr., au-dessus, un sanglier R. op. 70. N 4196 - 063
 (non avec le même type : 3243^a)

Pl. XX, 9^e
 Pl. XX, 1^e

Pl. XXIV, 7^e
 faux en étain
 copie sur l'original
 de Caen
 installé le 10 août 1962.

Pl. XX, 5^e

Pl. XX, 5^e
 XXXIV

Pl. XX, 5^e

Pl. XX, 6^e
 et XXIV, 9^e

Pl. XX, 6^e
 XXIV, 9^e

Pl. XX, 6^e
 XXIV, 9^e

Pl. XX, 6^e
 XXIV, 9^e

Pl. XXIV, 1^e

Pl. XXIV, 1^e

Turonos - Triccos
Cantorig

CATALOGUE DES MONNAIES GAULOISES.

	Poids.	Prov.		Poids.	Prov.
			fée du sanglier et entourée de cordons de perles.		
			R. Androcéphale à droite; l'aurige tient les rênes et le tableau quadrilatère; sous le cheval, sanglier.	AR.	6,47. S.
			6968. Id.	AR.	6,46. S.
			6969. Id.	AR.	6,17. S.
			6970. Id.	AR.	6,52. S.
			6971. Id.	AR.	6,49. S.
			6972. Id.	Billon.	6,94. S.
			6975. Id.	Billon.	6,77. S.
			6974. Id. (Aunay [Calvados].)	Billon.	7,14. S.
			6975. Id.	Billon.	6,45. S.
			6976. Id.	Billon.	6,95. S.
			6977. Id.	Billon.	6,62. S.
			6978. Id.	Billon.	6,57. S.
			6979. Id.	Billon.	6,15. S.
			6980. Id. Quart de statère.	Billon.	1,67. S.
			6981. Id.	Billon.	1,74. S.
			6982. Tête d'Ogmios à droite, coiffée du sanglier et entourée de cordons de perles.		
			R. Cheval à droite; sur la croupe, personnage nu, recourbé sur lui-même, tenant une branche et le tableau quadrilatère; sous le cheval, sanglier. (Castillon, arrondissement de Bayeux.)		
			Statère.	Electrum.	7,03. AF.
			Lambert, 1 ^{re} partie, pl. IV, n° 16.		
			6983. Tête d'Ogmios à droite, entourée de cordons de perles; lyre renversée au-dessus.		
			R. Bige à droite dirigé par un aurige tenant une clef et le tableau quadrilatère; sous le cheval, lyre couchée.		
			Statère.	OR.	7,24. AF.
			6984. Tête d'Ogmios à droite; au-dessus, lyre renversée; cordons de perles.		
			R. Cheval à droite dirigé par un aurige tenant le vexillum; dessous, la lyre couchée et IIA.	OR.	7,40. S.
			6985. Tête d'Ogmios à droite, coiffée d'un sanglier et entourée de cordons de perles.		
			R. Androcéphale à droite dirigé par un aurige tenant le vexillum; dessous, lyre debout. (Cherbourg.)	Billon.	7,02. S.
			6986. Tête d'Ogmios à droite.		
			R. Androcéphale à droite; devant, vexillum suspendu; dessous, lyre debout.	Billon.	6,35. S.
			6987. Id.	Billon.	6,45. S.
			6988. Id.	Billon.	5,37. AF.
			6989. Tête d'Ogmios à gauche.		
			R. Cavalier à gauche, montant un cheval androcéphale; dessous, guerrier couché.	Billon.	3,67. S.
			6990. Tête d'Ogmios à gauche.		
			R. Cavalier sur l'androcéphale à droite; dessous, guerrier couché.	Billon.	3,55. S.
			6991. Id. Pièce assez mal conservée.	Billon.	3,90. S.
			TURONOS. — TRICCOS. — CANTORIX.		
			6992. TVRONOS. Tête de Vénus à droite.		
			R. Guerrier armé d'un javalot et d'un bouclier, dans un bige à droite; pentagramme dans le champ; à l'exergue, TRICCOS.	BR.	2,47. S.
			6995. Id.	BR.	3,06. AF.
			6994. Id.	BR.	2,74. AF.
			6995. Id.	BR.	2,72. S.
			6996. TVRONOS. Tête virile à droite.		
			R. TRICCOS. Cheval à droite, la tête levée; devant, amphore; au-dessus, point dans un cercle de perles.	BR.	3,03. S.
			6997. Id.	BR.	3,92. AF.
			6998. Id.	BR.	2,01. L. 125
			6999. Id.	BR.	3,72. S.
			7000. Id.	BR.	2,65. S.
			7001. Id.	BR.	2,56. S.
			7002. TVRONOS. Tête à gauche; derrière, épi.		
			R. CANTORIX. Cheval libre galopant à gauche; au-dessus, S couché; devant, pentagone; dessous, anneau		

6980^a *Br* caque d'Ogmios à dr. sur le casque, on distingue un
sanglier. R. Cheval à dr. devant, A. Ogm. 90. - N 4197 -

6982 Palma² tenu au-dessus du cheval (?) Influence de Carthage? voir aussi n° 3736, 4123, 6306, 6707, 7295, 7011
7203, 6834, 6320 et la page, BSFN mars 1942, p. CB, BSFN. nov. 1957, p. 162, Fabr. BSFN oct. 57, p. 151

Pl. XXV, 1^{re}

Pl. XXV, 2^e

Pl. XXV, 2^e

Pl. XXV, 2^e

Pl. XXV, 2^e

Pl. XXV, 3^e

6955^a

Pl. XXV, 3^e

Pl. XXVII, 9^e

Pl. XXVII, 9^e

Pl. XXVII, 9^e

Pl. XXVII, 9^e

		Poids.	Prov.
	dans un cercle de grénétis et sabre.	BR.	3,62. S.
7003.	Id.	BR.	3,15. AF.
7004.	Id.	BR.	3,62. AF.
7003.	Id.	BR.	3,65. AF.
7006.	Id.	BR.	4,00. L.
7007.	Id.	BR.	4,52. L.
7008.	Id.	BR.	3,40. S.
7009.	Id.	BR.	3,65. S.
7010.	TYRONOS. Tête casquée à gauche. R. CANTORIX. Cheval libre à gauche; au-dessus, anneau; dessous, lyre.	Potin.	3,60. S.
7011.	Id.	Potin.	4,05. S.
7012.	Id.	Potin.	3,54. AF.
7013.	Id.	Potin.	2,95. AF.
7014.	Id.	Potin.	3,50. L.

Les monnaies à la légende *Turonos-Cantorix* se trouvent dans le Bas-Rhin, la Marne et Saône-et-Loire.

AULERCI EBURONICES.

7015.	Tête à droite, coiffée d'une branche de gui; barbe frisée. R. Bige à gauche; dessous, loup courant à gauche. Demi-statère.	OR.	4,02. S.
7016.	Tête barbare à gauche, couronnée et coiffée d'une branche de gui; la joue tatouée, les cheveux de la nuque en tétraskèle. R. Bige à droite; l'aurige tient les rênes et un cordon auquel est enchainé le loup. (<i>Andelys</i> .) Demi-statère.	OR.	3,35. S.
Hucher, <i>Art gaulois</i> , II ^e partie, n° 12.			
7017.	Même tête. R. Bige à droite; dessous, un loup, mordant le sabot du cheval; globule dans le champ. Demi-statère.	OR.	3,40. S.
7018.	Id. Demi-statère.	OR.	3,45. S.
7019.	Tête barbare à gauche, coiffée d'une branche de gui, la joue tatouée, les cheveux en tétraskèle.		

		Poids.	Prov.
	R. Cheval à droite; l'aurige tient les rênes et le tableau quadrilatère; devant le poutail, croix; sous le cheval, loup mordant le sabot. Demi-statère.	OR.	3,20. S.
7020.	Id. Demi-statère.	BR.	2,27. AF.
7021.	Tête à gauche, conçue dans le style des monnaies belges. R. Cheval à droite; au-dessus, oiseau; dessous, sanglier.	BR.	4,75. S.
7022.	Id.	BR.	4,07. S.
7025.	Id. (<i>Étaples</i> .)	BR.	3,80. S.
7024.	Id.	BR.	4,60. S.
7025.	Id.	BR.	4,32. S.
7026.	Id.	BR.	3,94. S.
7027.	Id. (<i>Paris</i> .)	BR.	4,12. S.
7028.	Id.	BR.	4,37. S.
7029.	Id.	BR.	4,20. AF.
7050.	Id. Moitié de pièce.	BR.	2,30. AF.
7051.	Id.	BR.	5,29. L.
7052.	Tête laurée. R. Cheval galopant à droite; au-dessus, point centré; dessous, point dans un cercle de perles. (<i>Septeuil</i> .)	BR.	2,70. S.
7055.	Tête à gauche, conçue dans le style des monnaies belges. R. Même type incus.	BR.	2,84. S.
7054.	Même tête. R. Cheval galopant à droite; au-dessus, anneau; au-dessous, point centré. (<i>Paris</i> .)	BR.	2,07. S.
7055.	Id. (<i>Paris</i> .)	BR.	2,50. S.
7056.	Id.	BR.	2,36. S.
7057.	Tête à gauche; devant la bouche, anneau. R. Cheval galopant à gauche; dessus, trois annelets; dessous, sanglier à gauche.	BR.	2,65. S.
7058.	Fasce de laurier; dessous, sanglier à gauche. R. Cheval à gauche; dessous et devant, anneau.	BR.	3,05. S.
7059.	Croix aux bras recourbés, évidée en cœur; quatre S dans les cantons. R. Cheval à droite; dessous, point centré et sanglier. (<i>Septeuil</i> .)	BR.	3,00. S.

7016^a Tête à g. Couronnée et coiffée d'une branche de gui (type de l'ouest) à dr. de la tête, sanglier renversé - R. Bige à dr.; au dessous, sanglier courant à dr.; dans le ch., une couronne. Le sanglier a un anneau au cou.
N. 4885

7016^b Variété. Le sanglier a un anneau au cou; au dessous, deux anneaux. La couronne est incomplète. N. 4886.

7016^c Variété, avec l'annelet; au dessous, barbare. N. 4887

7016^d Variété, avec l'annelet; sans la tête du sanglier, fleuron: Y. N. 4888.

7016^e Variété; la tête du sanglier est en forme de cloche; au dessous, globule. N. 4889

7016^f Variété; globule plus petit. N. 4890.

7016^g Variété; le sanglier a la tête écrasée; globule. N. 4891

nu 8603^a 7038^a ^{avec une étoile} tête laurée R. Cheval galopant à dr., au dessous, rose.
Transmis par M. Kirsch. - orpè. - 65r. replacé aux Attributs 8603^a

7015 cf pour le droit 10 213

7015 Influence de l'attribution nu aux 3735, 4130, 5305, 6784, 9000, 7045, 7015, 7402, 6834, 6930 et la liste BSEF n° 1049, CB, BSEF, n° 1057, p. 102, Fabr BSEF oct 57, p. 155

CATALOGUE DES MONNAIES GAULOISES.

	Poids.	Prov.
7040. Tête d'Apollon à droite; devant, cep de vigne. R. Cheval libre galopant à droite; au-dessus, deux S et point centré; dessous, point centré et sanglier.	BR.	2,65. S.
7041. Id.	BR.	2,62. AF.
<i>P. XXVII, 3^e</i> 7042. Id.	AD.	2,25. S.
7043. Même tête d'Apollon. R. Cavalier à droite; dessous, sanglier.	BR.	2,42. S.
<i>P. XXVIII, 3^e</i> 7044. HIBVROVIX. Tête de Vénus à droite. R. Cheval libre galopant à gauche; devant, rameau; dessus, deux S; dessous, sanglier à gauche entre les jambes duquel est un point centré.	BR.	3,23. AF.
7045. Id.	BR.	2,60. L. 1299
Pellerin, <i>Recueil</i> , t. I, pl. IV, n° 20. Hucher, <i>Rev. numism. franç.</i> , 1863, p. 306.		
<i>P. XXVIII, 3^e</i> 7046. AVLIRCVS. Tête imberbe à gauche. R. Génie ailé combattant un lion; dessous, point centré et sanglier.	BR.	6,72. AF.
Pellerin, <i>Recueil</i> , t. I, pl. III, n° 13.		
7047. AVLIRCO. Cheval libre galopant à droite; dessous, un astre. R. EBVROVICOM. Sanglier enseigne.	BR.	6,60. AF.
7048. Id.	BR.	9,76. AF.
<i>P. XXVIII, 4^e</i> 7049. Id.	BR.	6,52. S.
Pellerin, <i>Recueil</i> , t. I, pl. III, n° 12.		
7050. BIINOC. Buste d'Apollon à gauche; la chevelure, retenue sur le front par un bandeau d'où sort une couronne de laurier, tombe sur le cou en mèches roulées; derrière, carnyx et carquois. R. Cheval à gauche dans un temple distyle.	AR.	1,92. S.
7051. Id.	AR.	1,91. S.
7052. Id.	AR.	1,77. S.
7053. Id.	AR.	1,82. AF.
7054. Id. Pièce fourrée.	AR.	1,62. AF.

	Poids.	Prov.
7055. BIINOC. Tête d'Apollon à gauche; derrière, carnyx. R. Même type incus.	AR.	1,67. L. 1262

La lecture BIINOC, pour BELINOC, proposée par le marquis de Lagoy¹ et suivie par Duchalais², a été contestée. On a lu BPIINOC, forme qui rappelle le nom Brennus. Mais le rapprochement fait entre les pièces qui ont la légende BELINOC et BIINOC semble incontestable depuis la trouvaille de Vernon; l'attribution aux Belindi d'Aquitaine ou aux Belini du Maine n'est plus soutenable.

Quant aux types, M. de Lagoy a vu, dans la tête de la médaille BIINOC, celle de l'Apollon Beleuus, connu par diverses inscriptions³ et figuré sur les médailles consulaires de la famille Calpurnia; dans celui du cheval au repos dans un édicule, la jument du Soleil, ou plutôt, dit-il, Épona. L'analogie de style avec les pièces de PIXTILOS, SVTICOS, a encore été démontrée par le même savant.

La légende BELINOC de l'autre monnaie ne doit pas servir à désigner Belinus, mais plutôt, suivant l'usage gaulois, une localité ou plutôt un nom de chef. Elle est inscrite au revers de la pièce.

PIXTILOS.

7056. PIXTILOS. Tête virile nue, à gauche. R. Pégase à droite; dessous, hippocampe ailé et pentagone.	BR.	4,05. S.
7057. Id.	AR.	3,67. AF.
7058. PIXTILOS. Tête virile, barbue, d'Auguste, à droite; cheveux courts. R. Personnage assis à gauche; devant, fleuron; à l'exergue, crabe.	BR.	3,25. S.
7059. Id.	BR.	4,34. S.
7060. Id.	BR.	3,45. S.
7061. Id.	BR.	3,75. AF.
7062. Id.	BR.	5,11. L. 1253
7063. PIXTILOS. Tête de Vénus à gauche. R. PILX. Griffon à gauche foulant un homme renversé.	BR.	4,75. S.
7064. Id.	BR.	4,70. S.
7065. Id.	BR.	3,67. S.

¹ *Rev. numism. franç.*, 1842, p. 12.
² *Catalogue de Duchalais*, p. 5, n° 8.
³ *Gaussen*, pl. XXVI, n° 12, 13, etc.

*Pixtilos
Aka*

		Poids.	Prov.
7066.	Id.	BR.	4,52. AF.
7067.	Id.	BR.	4,00. AF.
7068.	Tête de Vénus à droite. R. PIXTILOS. Main tenant une branche chargée de fruits que becquète un oi- seau.	BR.	3,65. S.
7069.	Id.	BR.	3,85. S.
7070.	Id.	BR.	3,52. S.
7071.	Id.	BR.	2,85. AF.
7072.	Id.	BR.	4,50. AF.
7075.	Id.	BR.	2,55. AF.

M. A. de Barthélemy¹ a fait le rapprochement entre le type de notre médaille et le sujet d'un bas-relief antique publié par Montfaucon (*Antiquité expliquée*, t. II, p. 427), dont voici la description :

« Jeune homme imberbe, vêtu d'une chlamyde jetée sur l'épaule, tenant de la main droite une grappe de raisin, qui est becquetée par un oiseau posé sur sa main gauche; entre les doigts de la même main, on remarque un fruit qu'il est difficile de déterminer, et, au-dessus de l'épaule droite du personnage, ou lit : DEO BEMILVCIOVI, inscription dans laquelle M. de Barthélemy voit le nom d'une divinité topique. »

7074.	Tête de Vénus à droite. R. PIXTILOS. Griffon à droite; dessous, tente.	BR.	2,87. S.
7075.	Id.	BR.	3,45. S.
7076.	Id.	BR.	3,67. S.
7077.	Id.	BR.	2,98. S.
7078.	Id.	BR.	4,31. AF.
7079.	Id.	BR.	4,62. L. 1264
7080.	Id.	BR.	3,32. L. 1264
7081.	Tête diadémée, à droite, d'Apollon. R. Cavalier ailé, armé d'un stimulus, galopant à droite; sous le cheval, ∞.	BR.	3,40. S.
7082.	Id.	BR.	3,68. S.
7085.	Id.	BR.	3,70. S.
7084.	Id.	BR.	3,27. S.
7085.	Id.	BR.	4,07. S.
7086.	Id.	BR.	4,37. S.
7087.	Id.	BR.	2,17. S.
7088.	Id.	BR.	2,84. AF.
7089.	Id.	BR.	2,84. L. 1264

¹ *Études sur la numismatique celtique*, 1842, in-8°, apud LA SAUSSAYE, *Revue numismatique française*, 1843, p. 301.

		Poids.	Prov.
7000.	PIXTILOS. Tête de Vénus à gauche. R. Chienne trottant à gau- che et se retournant pour saisir un lézard placé au- dessus.	BR.	4,35. S.
7001.	Id.	BR.	4,70. S.
7002.	Id.	BR.	5,03. S.
7095.	Id.	BR.	4,00. S.
7094.	Id.	BR.	3,85. S.
7095.	Id.	BR.	4,44. AF. Pl. XXVIII, 5 ^e
7096.	Id.	BR.	4,18. AF. Pl. XXVII, 5 ^e
7097.	Id.	BR.	4,19. AF.
7098.	Id.	BR.	4,15. L. 1265
7099.	Id.	BR.	4,29. L. 1264
7100.	PIXTILOS. Tête d'Apollon à droite. R. Aigle éployé à gauche, au-dessus d'un serpent, sous un temple distyle.	BR.	3,11. S. Pl. XXVIII, 6 ^e
7101.	Id.	BR.	3,20. S.
7102.	Id.	BR.	2,57. S.
7105.	Id.	BR.	3,46. AF.
7104.	Id.	BR.	3,28. AF.
7105.	PIXTILOS. Buste imberbe, casqué, à gauche, le cou orné d'un torques; der- rière, rameau. R. PIXTILOS. Lion à gau- che, la queue relevée; au- dessus, deux points centrés; dessous, sabre gaulois. (Évroux.)	BR.	3,02. S. Pl. XXVIII, 6 ^e
7106.	Id.	BR.	3,48. S.
7107.	Id.	BR.	3,42. S.
7108.	Id.	BR.	3,41. AF.
7109.	Id.	BR.	3,33. L. 1265
7110.	Id.	BR.	3,48. AF.

AKA.

7111.	Tête à gauche, conçue dans le style des monnaies belges. R.... A. Cheval galopant à droite; dessus et dessous, annelet.	BR.	3,21. S.
7112.	Id. Avec KA.	BR.	3,27. S. Pl. XXVIII, 6 ^e
7115.	Id. ...	BR.	3,12. S.
7114.	Id. Avec AKA..	BR.	2,52. S.
7115.	Id. Avec AKA.	BR.	3,02. S.

7122^a Tête casquée à dr.; devant, visulite et deux annelets. R. Cheval à dr. Dans l'air, croix, deux palmes, deux annelets et deux croissants. Br. — L 3337.

7147^a Buste de face, avec de grosses mèches de chaque côté de la tête. Grènetés. R. Cheval à dr. Au-dessus, tête analogue à celle du dr.; sous le cheval, une zone. FE. Z 799

Essui?
Lexovii

HCOVATEFI
Cisiambos

CATALOGUE DES MONNAIES GAULOISES.

163

Poids. Prov.

Poids. Prov.

ESSUI ?

7116. Tête casquée à droite; devant, croix et annelets. R. Cheval à droite; dessus, palme et croix; dessous, annelet. BR. 2,95. S.
- P. XXVII, 5^e 7117. Id. BR. 3,70. S.
7118. Id. BR. 3,75. S.
7119. Id. BR. 4,27. S.
7120. Id. BR. 4,65. S.
- P. XXVII, 5^e 7121. Id. BR. 2,30. S.
- P. XXVIII, 7^e 7122. Id. BR. 2,48. S.
7123. Tête casquée à droite. R. Cheval à droite; au-dessus, fleuron; dessous, croix. BR. 2,80. S.
7124. Id. BR. 2,52. S.
7125. (Paris, 1863.) BR. 2,92. S.
7126. (Paris.) BR. 2,55. S.
7127. Id. BR. 3,05. S.
7128. Id. BR. 2,57. S.
7129. Tête casquée à droite. R. Même type incus. BR. 2,70. S.
7130. Tête à gauche, cheveux hérissés. R. Cheval à gauche. BR. 2,65. S.
7131. Id. BR. 2,65. S.
7132. Tête à gauche. R. Cheval à gauche; au-dessus, CEII rétrograde; dessous, annelet. BR. 1,35. S.
7133. Sanglier à gauche; dessous, point dans un carré perlé. R. M... cheval à gauche. BR. 2,22. S.
- P. XXVII, 7^e 7134. Tête virile imberbe, à gauche. R. Cheval libre galopant à gauche; dessus, Θ; dessous, enclume. BR. 4,52. S.
7135. Id. BR. 3,21. S.
7136. Id. BR. 3,55. S.
- P. XXVIII, 7^e 7137. Tête à gauche. R. Cheval libre galopant à gauche; dessus, étoile; dessous, croix. BR. 3,08. S.
7138. Id. BR. 3,35. S.

HCOVATEFI.

- P. XXVIII, 7^e 7139. HCOVATEFI. Tête casquée à gauche.

- R. Cheval en course à gauche, entouré d'un cordon perlé auquel sont attachés des pampres. (Paris, dans la Seine.) BR. 3,02. S.
7140. Id. Avec HCOV. Mauvaise conservation. BR. 1,95. S.
- Sauley, Rev. numism. franc., 1865, p. 151.

LEXOVII.

7141. LIXOVIATIS. Tête d'Apolon à droite. R. LIXOVIATIS. Cheval à gorge fourchue galopant à droite; derrière, arbre déraciné entre deux globules; sous le ventre du cheval, roué. BR. 3,05. S.
7142. Id. BR. 3,32. S.
7143. Id. Moins la légende du revers. BR. 3,24. S.
7144. Id. Même remarque. BR. 3,55. S.
7145. OA... Buste de femme de face. R. Cavalier armé à droite, foulant aux pieds un guerrier renversé. BR. 2,87. S.

Lambert, 2^e part., pl. IV, n° 17.

7146.VIO. Même buste. R. Même cavalier. BR. 2,59. S.
7147. Buste de face, à mi-corps, les torques au cou. R. Cheval libre galopant à droite; dessous, roué. BR. 2,50. AF.
7148. TOVA. Tête à gauche. R. TOVA. Cheval courant à gauche. BR. 1,42. S.
7149. TOVA. Cheval à gauche. R. Sanglier courant à gauche. BR. 1,30. S.
7150. Cheval à gauche; dessous, point dans un cercle de perles et traces de légende. R. Sanglier courant à gauche. (Berthouville, près Bernay [Eure].) BR. 1,22. S.

CISIAMBOS.

7151. CISIAMBOS. Tête à droite. R. Lion à droite; derrière, arbre déraciné, dessous,

	Poids.	Prov.
étoile. (Berthouville.)	BR.	2,69. S.
7132. Id.	BR.	2,83. S.
7133. Id. (Berthouville.)	BR.	2,02. S.
7134. CISIAMBOS. Tête à droite. R. Lion à droite; derrière, arbre déraciné; sous le ventre du lion, petite rouelle; dans le champ, derrière le lion, trois points disposés en triangle.	BR.	4,15. S.
7135. Id.	BR.	2,25. S.
7136. CISIAMBOS. Tête à gauche; derrière, fleur à quatre pé- tales. R. ...SOS LEXOVIQ. Aigle éployé.	BR.	6,08. S.
7137. Id. Avec PVBLICOS SEMIS- SOS LIXOVIO.	BR.	7,37. AF.
7138. CISIAMBOS. Tête à gauche. R. ARCANT ...M. Aigle éployé.	BR.	9,45. S.
7139. CISIAMBOS CATTOS VER- COBRETO. Aigle éployé. R. SIMISSOS PVBLICOS LIXOVIO. Fleur à quatre pétales.	BR.	5,68. S.
7140. Id.	BR.	6,58. S.
7141. Id.	BR.	6,58. S.
7142. Id.	BR.	7,37. S.
7143. CISIAMBOS CATTOS VER- COBRETO. Aigle éployé. R. SIMISSOS PVBLICOS LIXOVIO. Fleur à quatre pétales.	BR.	6,84. S.
7144. CISIAMBOS... Aigle éployé. R. Lisse.	BR.	6,48. S.
7145. CISIAMBOS CATTOS VER- COBRETO. Aigle éployé. R. SIMISSOS PVBLICOS LIXOVIO. Fleur à quatre pétales, munie de ses éta- mines. (Villeret de Berthou- ville.)	BR.	6,32. S.
7146. MAVFENNOS ARCANTO- DAN. Aigle éployé. R. SIMISSOS PVBLICOS LIXOVIO. Fleur à quatre pétales. (Paris.)	BR.	6,25. S.
7147. Id. (Ver-lez-Chartres.)	BR.	6,70. S.
7148. Id.	BR.	6,45. AF.

Monnaies des Lexoviens. — Saulcy, *Rev. numism. franç.*, 1861, p. 165; 1862, p. 177.

CALETES.

7169. Tête laurée à droite. R. Bige à droite; dessous, chien courant à droite; à l'exergue, fleuron.	OR.	8,07. S.
7170. Tête d'Apollon Belenus à droite; les mèches de che- veux se croisent deux à deux; les yeux sont effacés. R. Cheval à droite; l'aurige placé sur la croupe tient les rênes et un long cordon auquel est attaché le loup. Demi-statère.	OR.	3,82. S.
7171. Id. Les yeux indiqués. Demi- statère.	OR.	3,85. AF.
7172. Id. Quart de statère.	OR.	1,78. AF.
7175. Id. Quart de statère.	OR.	2,05. S.

CALEDU. — SENODON.

7174. Buste diadémé à gauche. R. CALEDV. Cheval bridé et sablé galopant à gauche; dessous, serpent. (Bazoehes en Dunois.)	AR.	1,90. S.
7175. Id.	AR.	1,78. AF.
7176. Id.	AR.	1,85. L.
7177. CALEDV. Buste à gauche; le cou orné du torques, les seins très-marqués; der- rière, point centré. R. Cheval, la longe pen- dante, galopant à gauche; dessus, S couché; dessous, point centré. (Bazoehes en Dunois.)	AR.	2,05. S.
7178. Id.	AR.	1,66. AF.
7179. Id.	AR.	1,75. AF.
7180. Id.	AR.	1,85. L.
7181. SENODON. Buste à gauche, le cou orné du torques. R. CALEDV. Cheval, la longe pendante, galopant à gauche; dessous, point cen- tré.	AR.	1,95. S.
7182. Id.	AR.	1,77. S.
7185. Id.	AR.	1,66. AF.
7184. SENODON. Buste à gauche, le cou orné du torques. R. Cheval, la longe pendante, galopant à gauche; dessus,		

12 Tige 7170 Jeanm. *CRH* n° 1840

102 — d 7177 R. Joubert en 1875, *J. C. R. A. B. LXVIII, 1, Mars 1881, p. 85*

Tige 7181 Sa. Jeanm. *CRH* n° 1875 *J. C. R. A. B. LXVIII, 1, Mars 1881, p. 85*

S couché; dessous, point
centré.

Poids. Prov.
AR. 1,68. S. 172

Les légendes CALEDV, et SENODON CALEDV ou SENODON, ont exercé la sagacité des numismatistes.

M. de Lagoy¹ regarde le mot CALEDV comme le nom d'un chef inconnu, et la légende SENODON comme celui de la ville principale des Sénons.

M. de la Saussaye² estime que pour adopter l'opinion du marquis de Lagoy, il faudrait rapporter la fabrication de la monnaie à l'époque à laquelle la ville d'*Agedicum* perdit son nom particulier pour prendre celui de la cité elle-même. Or, on ne peut admettre que le droit de monnayage fût resté aussi tard en possession d'aucune cité des Gaules. Il vaudrait mieux supposer, suivant M. de la Saussaye, qu'une autre ville du Sénonais portait le nom de *Senodunum*, car il paraît impossible de méconnaître le rapport frappant qui existe entre la légende SENODON et le nom des Sénons.

Duchalais, rendant compte dans la *Revue numismatique* de 1840 des monnaies gauloises découvertes à Bazoches en Dunois, n'ose adopter, pour le CALEDV SENODON, l'opinion du marquis de Lagoy, et ajoute que si SENODON n'est pas le nom de la ville principale des Sénonais dont le nom bien connu est *Agedicum*, il est encore moins celui des habitants de la province. Duchalais voit dans CALEDV et SENODON, deux noms de chefs.

M. de la Saussaye³, en réponse au mémoire de Duchalais, finalement propose de lire CALEDVNVM SENONVM, CALEDVNVM étant le nom de la localité où auraient été frappées ces monnaies.

Dans sa description des médailles gauloises de la Bibliothèque, Duchalais fait l'attribution de CALEDV à un lieu nommé CALADVNVM du *pagus Diablinticus*, et fait de SENODON un nom de chef. Duchalais a raison quant au nom de chef, mais il se trompe en prêtant aux Diablintes, nation armoricaine, une monnaie à légendes. Les monnaies de l'Armorique sont muettes.

M. Léon Fallue⁴ fait le classement de la médaille SENODON CALEDV à l'ancienne cité des Calètes qui aurait porté le nom de CALEDV ou CALIDV.

M. de Longpérier⁵ relève le nom de Senodonna, fille de Cintugnatus et de Gematua, sur une inscription de Bordeaux, et rend difficile l'application de la légende SENODON à un nom de lieu.

M. de Saulcy, dans son travail de révision de ses lettres⁶, propose d'attribuer définitivement les monnaies ATEVLA VIATOS et SENODON CALEDV aux Calètes.

M. Hucher⁷ consacre une longue note à l'étude de

ces monnaies. En présence de l'incertitude des attributions, il se base sur une identité de style et rapproche le buste des médailles SENODON CALEDV, entouré d'un système de lignes ponctuées, de ceux de SVTICOS RATVMACOS et de MAGVRIX, qui offrent la même particularité.

L'auteur en conclut que la médaille SVTICOS RATVMACOS a servi à inspirer le graveur de SENODON CALEDV.

Cette observation paraît à M. Hucher de nature à localiser les ATEVLA VLATOS et CALEDV SENODON dans la région des Véliocasses ou des Calètes. Des fouilles pratiquées au mont Calidu, situé près de Caudebec, auraient mis au jour deux deniers, l'un au nom de CALEDV, l'autre à celui d'ATEVLA.

On avait trouvé en 1820 et 1821 des médailles semblables à Limézy et à Cailly Seine-Inférieure; en 1840, d'autres, en nombre, à Bazoches en Dunois (Eure-et-Loir).

M. Hucher examine si le mot CALEDV est un nom de lieu et s'applique précisément au mont CALIDV. La solution de cette question, si embarrassante déjà, se complique de la présence d'une autre monnaie à légende CALIDV, avec F du système vertical, de style arverne, trouvée à Alise, à Corent et à Gergovie, émise probablement par un chef confédéré du nom de Caledurix ou Caleduo, pendant la guerre de l'indépendance. Le Caledu des monnaies véliocasses ou calètes, entraîné loin de sa patrie, aurait-il frappé monnaie chez les Arvernes, dans le style arverne, à l'exemple de Pixtilos? ou bien ces monnaies sont de deux chefs différents.

Pour résumer la question, dans les deux cas, CALIDV est un nom d'homme, et alors rien ne prouve que nos médailles portent le nom de l'oppidum des Calètes.

ATEVLA.

	Poids.	Prov.
7185. ATEVLA. Buste ailé à gauche, orné du torques.		
R. VLATOS. Cheval à droite, la tête levée; au-dessus, S couché; dessous, rosace; à l'exergue, épi.	AR.	1,56. S.
7186. Id.	AR.	1,75. S.
7187. Id. (<i>Chantenay</i> .)	AR.	1,90. S.
7188. Id.	AR.	1,61. AF.
7189. AT... Buste ailé à gauche. R. Même type incus.	AR.	1,66. AF.
7190. VLATOS. Cheval à droite, la tête levée; au-dessus, S couché; dessous, rosace; à l'exergue, épi. R. Même type incus.	AR.	1,60. S.
7191. ATEVLA. Buste ailé à gauche,		

¹ *Notice sur l'attribution de quelques médailles des Gaules*, p. 41.

² *Revue numismatique française*, 1838, p. 304.

³ *Id.*, 1840, p. 180.

⁴ *Id.*, 1855, p. 271.

⁵ *Id.*, 1860, p. 158.

⁶ *Id.*, 1869, p. 7.

⁷ *Art gaulois*, 2^e part., p. 48.

Type 7187 = jusqu'à 1275, 65 = tombé cf. C.B. AR. LXVIII, 1, mai 1961. p. 85

- 7187

Atreulo-Vlatos

pp. XXIX, 2^e

pp. XXIX, 2^e

pp. XXIX, 2^e

	Poids.	Prov.
le cou orné du torques, les acins indiqués.		
R. VLATOS. Cheval à droite, la tête levée; au-dessus, S couché; dessous, pentagone; à l'exergue, un large croissant.	AR.	1,70. S.
7192. Id.	AR.	1,85. S.
7195. Id. (Chantenay.)	AR.	1,90. S.
7194. ATÉVLA. Buste ailé.		
R. Même type incus.	AR.	1,72. S.
7193. TEVN. Buste ailé.		
R. ..ATOS. Cheval à droite, la tête levée; au-dessus, S couché.	AR.	1,74. S.
7196. ATEVLA. Buste ailé à gauche, le cou orné du torques.		
R. VLATOS. Cheval à droite, la tête levée; au-dessus, S couché; dessous, pentagone; à l'exergue, large croissant.	AR.	1,72. AF.
7197. Id.	AR.	1,86. AF.
7198. Id. Moins la légende du revers.	AR.	1,80. AF.
7199. Id. Avec VLATOS.	AR.	1,81. AF.
7200. Id.	AR.	1,81. L. 1274
7201. Id.	AR.	1,72. L. 1275
7202. Id.	AR.	1,81. L. 1276

CVCINACIOS.

Pl. XXX, 2°

7205. CVCINACIOS. Tête diadémée à droite, le cou orné du torques.		
R. VLATOS. Cheval marchant à droite. (Trouvaille de Vernon [Fienne].)	AR.	1,87. AF.
7204. Id. Avec CVCIN... (Vernon.)	AR.	1,82. AF.
7205. Tête diadémée à droite; derrière, pentagone.		
R. VLA.. Cheval marchant à droite. (Trouvaille de Vernon.)	AR.	1,80. AF.
7206. Id. VLATOS.	AR.	1,66. S.

Pl. XXIX, 2°
Pl. XXIX, 2°

EIVICIAC.

Pl. XXIX, 2°

7207. EIVICIAC. Tête à droite.		
R. Cheval à droite, la tête levée; devant, épi; dessus, rosace; dessous, croissant. (Paris, dans la Seine.)	BR.	2,04. S.

	Poids.	Prov.
7208. Id. Moins la légende.	BR.	2,20. AF.
7209. Id. Avec EIVICIAC.	BR.	2,12. S.
7210. Id. Avec EIVICIACOS.	BR.	2,85. S.
7211. Id. Légende non apparente.	BR.	2,75. S.
7212. Id. ..COS. (Paris.)	BR.	3,15. S.
7215. Id. EIVCA.	BR.	2,97. S.
7214. Id. EIVIC. (Meaux.)	BR.	2,35. S.
7213. Id. ...IACO. (Paris.)	BR.	2,70. S.
7216. Id. EIVICIAC. (Paris.)	BR.	2,63. S.
7217. Id. Mauvaise conservation.	BR.	2,75. S.
7218. Id. ..AL..	BR.	2,40. S.
7219. Id. Sans légende.	BR.	2,94. S.

Sauley, Rev. numism., 1868, p. 407.

7220. Tête à droite.		
R. Lion à gauche; au-dessus, sanglier dans le même sens.	AR.	1,80. S. Pl. XXIX, 3°
7221. Tête casquée à droite.		
R. Coq debout à droite, les éperons fortement accusés; dans le champ, triskèle.	BR.	3,00. S. Pl. XXIX, 3°
7222. Id.	BR.	2,35. S.
7225. Id. (Corbie [Somme].)	BR.	2,85. S.

Un exemplaire de cette rare médaille, ayant appartenu à M. Bigant, ancien conseiller à la Cour royale de Douai, a été trouvé à Lewarde, près Douai (Nord)¹.

7224. Tête des monnaies des Véromandui, à droite.		
R. Coq à droite; devant, anneau et S.	BR.	2,48. S. Pl. XXIX, 3°
7225. Tête casquée à droite; devant la bouche, gouvernail.		
R. Coq debout à droite, les éperons fortement accusés; tête de profil devant ses pieds.	BR.	2,06. AF.
7226. Id. Module plus petit.	BR.	1,80. S.
7227. Tête casquée à droite.		
R. Coq à droite.	BR.	0,95. S.
7228. Sanglier à droite.		
R. Coq à droite.	BR.	2,47. S.

VELICASSES.

7229. Tête virile, nue, à gauche.		
R. Lion, la gueule béante,		

¹ Ch. BOREY, Description d'une monnaie gauloise, lue à la commission historique du département du Nord, le 20 avril 1844. Metz, 1846, in-12.

7219° Tête à dr. R. Cheval à dr.; au-dessus, une rose; devant, un épi; au-dessus, un croissant. E typ. 3). — N 4198 —

7228° Tête barbare casquée, à dr. R. Coq à g. E typ. 15. — N 4199.

		Poids.	Prov.		Poids.	Prov.
	au-dessous d'un cheval libre courant à droite; roue dans le champ.	AR.	1,63.	7249.	Id.	BR. 1,55. S.
Pl. XXIX, 5 ^e	7250. Tête barbare, dont on ne distingue qu'un gros œil de face.			7250.	Même tête.	
	R. Cheval à droite et trois étoiles.	OR.	6,00.		R. Cheval à droite.	BR. 1,65. S.
	7251. Même tête.			7251.	Grand œil de face.	
	R. Cheval et deux étoiles. (Falaise.)	OR.	5,88.		R. Cheval à gauche; dessus, V.	AR. 1,64. S.
	7252. Id.	OR.	5,72.	7252.	Id.	AR. 1,57. AF.
	7253. Tête barbare, dont on ne distingue qu'un gros œil.			7253.	Personnage nu, les jambes écartées et repliées, étendant la main droite en avant, la gauche en arrière.	
	R. Cheval à gauche et deux étoiles.	OR.	5,75.		R. Cheval à droite; astre au-dessus.	BR. 3,15. S.
Pl. XXIX, 4 ^e	7254. Id.	OR.	6,15.	7254.	Id.	BR. 3,08. AF.
Pl. XXIX, 5 ^e	7255. Tête barbare, dont on ne distingue qu'un gros œil de face.			7255.	Id.	BR. 3,30. AF.
	R. Cheval à droite; dessus et dessous, étoile.	OR.	5,95.	7256.	Id.	BR. 3,02. S.
Pl. XXIX, 4 ^e	7256. Même tête.			7257.	Id.	BR. 3,30. S.
	R. Cheval à gauche; dessus et dessous, étoile. (Rugles [Eure].) Quart de statère.	OR.	1,52.	7258.	Id.	BR. 3,88. S.
	7257. Même tête.			7259.	Id.	BR. 3,23. S.
	R. Cheval à droite; au-dessus, étoile.	OR.	1,48.	7260.	Id.	BR. 3,25. S.
	7258. Id.	OR.	1,48.	7261.	Id.	BR. 3,36. S.
Pl. XXIX, 4 ^e	7259. Tête barbare, dont on ne distingue qu'un gros œil.			7262.	Id.	BR. 3,22. S.
	R. Cheval à droite; dessus et dessous, étoile. (Vendeuil.)	OR.	1,48.	7263.	Id. (Vendeuil-Caply.)	BR. 2,60. S.
	7260. Gros œil de face.			7264.	Id.	BR. 2,85. S.
	R. Cheval à droite; dessus et dessous, étoile.	AR.	1,85.	7265.	Id.	BR. 2,70. S.
	7261. Id.	AR.	1,75.	7266.	Personnage nu, les jambes écartées et repliées, tenant de la droite un torques, la gauche ramenée à la hanche.	
	7262. Id.	AR.	1,75.		R. Cheval androcéphale à droite; au-dessus et au-dessous, globe chargé de trois points. (Saint-André-sur-Cailly.)	BR. 2,25. S.
	7263. Tête barbare à gauche.			7267.	Id.	BR. 3,02. S.
	R. Cheval à droite. (Paris.)	AR.	1,79.	7268.	Id.	BR. 3,24. L.
	7264. Gros œil de face.			7269.	Id.	BR. 3,48. S.
	R. Cheval à droite; au-dessus, étoile.	AR.	1,85.	7270.	Id.	BR. 2,27. S.
Pl. XXIX, 5 ^e	7245. Id.	AR.	1,82.	7271.	Id. (Saint-André-sur-Cailly.)	BR. 2,45. S.
	7246. Id.	AR.	1,35.	7272.	Id.	BR. 3,40. AF.
	7247. Id.	AR.	1,12.	7273.	Id. (Vendeuil-Caply.)	BR. 3,15. S.
Pl. XXIX, 5 ^e	7248. Tête barbare, dont on n'aperçoit que l'œil.			7274.	Id.	BR. 3,34. S.
	R. Cheval à gauche; dessus et dessous, astre.	BR.	1,74.	7275.	Id.	BR. 3,11. S.
				7276.	Personnage nu, les jambes écartées et repliées, la droite étendue, la gauche ramenée à la hanche; derrière, point dans un cercle de perles.	
					R. Cheval androcéphale à	

0,25
0,30
0,35
0,40
0,45
0,50

7243^a Tête barbare à dr. R. Cheval à dr. au-dessus, au-dessous hippocampe à dr. en 7 globules. AR
 7243^b Tête barbare à dr. R. Cheval à dr. au-dessus, Lézard (?) et 3; au-dessous, sanglier; à dr. la croix. AR M 4381
 7243^c Tête barbare à dr. R. Cheval à dr. au-dessus, Lézard (?) et 3; au-dessous, sanglier; à dr. la croix. AR M 4381
 7243^d Tête barbare à dr. R. Cheval à dr. au-dessus, Lézard (?) et 3; au-dessous, sanglier; à dr. la croix. AR M 4381
 7243^e Tête barbare à dr. R. Cheval à dr. au-dessus, Lézard (?) et 3; au-dessous, sanglier; à dr. la croix. AR M 4381
 7243^f Tête barbare à dr. R. Cheval à dr. au-dessus, Lézard (?) et 3; au-dessous, sanglier; à dr. la croix. AR M 4381
 7243^g Tête barbare à dr. R. Cheval à dr. au-dessus, Lézard (?) et 3; au-dessous, sanglier; à dr. la croix. AR M 4381
 7243^h Tête barbare à dr. R. Cheval à dr. au-dessus, Lézard (?) et 3; au-dessous, sanglier; à dr. la croix. AR M 4381
 7243ⁱ Tête barbare à dr. R. Cheval à dr. au-dessus, Lézard (?) et 3; au-dessous, sanglier; à dr. la croix. AR M 4381
 7243^j Tête barbare à dr. R. Cheval à dr. au-dessus, Lézard (?) et 3; au-dessous, sanglier; à dr. la croix. AR M 4381
 7243^k Tête barbare à dr. R. Cheval à dr. au-dessus, Lézard (?) et 3; au-dessous, sanglier; à dr. la croix. AR M 4381
 7243^l Tête barbare à dr. R. Cheval à dr. au-dessus, Lézard (?) et 3; au-dessous, sanglier; à dr. la croix. AR M 4381
 7243^m Tête barbare à dr. R. Cheval à dr. au-dessus, Lézard (?) et 3; au-dessous, sanglier; à dr. la croix. AR M 4381
 7243ⁿ Tête barbare à dr. R. Cheval à dr. au-dessus, Lézard (?) et 3; au-dessous, sanglier; à dr. la croix. AR M 4381
 7243^o Tête barbare à dr. R. Cheval à dr. au-dessus, Lézard (?) et 3; au-dessous, sanglier; à dr. la croix. AR M 4381
 7243^p Tête barbare à dr. R. Cheval à dr. au-dessus, Lézard (?) et 3; au-dessous, sanglier; à dr. la croix. AR M 4381
 7243^q Tête barbare à dr. R. Cheval à dr. au-dessus, Lézard (?) et 3; au-dessous, sanglier; à dr. la croix. AR M 4381
 7243^r Tête barbare à dr. R. Cheval à dr. au-dessus, Lézard (?) et 3; au-dessous, sanglier; à dr. la croix. AR M 4381
 7243^s Tête barbare à dr. R. Cheval à dr. au-dessus, Lézard (?) et 3; au-dessous, sanglier; à dr. la croix. AR M 4381
 7243^t Tête barbare à dr. R. Cheval à dr. au-dessus, Lézard (?) et 3; au-dessous, sanglier; à dr. la croix. AR M 4381
 7243^u Tête barbare à dr. R. Cheval à dr. au-dessus, Lézard (?) et 3; au-dessous, sanglier; à dr. la croix. AR M 4381
 7243^v Tête barbare à dr. R. Cheval à dr. au-dessus, Lézard (?) et 3; au-dessous, sanglier; à dr. la croix. AR M 4381
 7243^w Tête barbare à dr. R. Cheval à dr. au-dessus, Lézard (?) et 3; au-dessous, sanglier; à dr. la croix. AR M 4381
 7243^x Tête barbare à dr. R. Cheval à dr. au-dessus, Lézard (?) et 3; au-dessous, sanglier; à dr. la croix. AR M 4381
 7243^y Tête barbare à dr. R. Cheval à dr. au-dessus, Lézard (?) et 3; au-dessous, sanglier; à dr. la croix. AR M 4381
 7243^z Tête barbare à dr. R. Cheval à dr. au-dessus, Lézard (?) et 3; au-dessous, sanglier; à dr. la croix. AR M 4381

7265^a Personnage nu, les jambes écartées et repliées, la tête à dr, les bras levés, symboles pyriformes, annelets entiers et lignes perlées dans le champ. R. PAVN Cheval galopant à dr.; au-dessous un grand quadrilatère (avec annelet perlé à l'entour). BR. F 9390.

Pl. XXIX, 5^e

Pl. XXIX, 5^e

	Poids. Prov.		Poids. Prov.
		droite; au-dessus et au dessous, astre chargé de trois points. (Vendeuil-Caply.)	BR. 3,12. S.
PP. XXIX, 6 ^e		7277. Id. Avec point centré devant le cheval. (Villeret-Berthouville.)	BR. 2,75. S.
		7278. Même remarque.	BR. 2,25. S.
		7279. Id. (Villeret-Berthouville.)	BR. 2,80. S.
		7280. Personnage agenouillé, la droite en avant, la gauche en arrière; deux globules et point centré dans le champ. R. Cheval androcéphale à droite; dessus et dessous, astre.	BR. 3,60. S.
		7281. Id.	BR. 2,45. S.
		7282. Id.	BR. 2,72. S.
PP. XXIX, 6 ^e		7285. Id. (Vendeuil-Caply.)	BR. 3,62. S.
		7284. Personnage agenouillé, les bras levés; à droite et à gauche, annelet. R. Cheval à droite; au-dessus, astre; dessous, trois points.	BR. 2,45. S.
		7285. Personnage agenouillé, les bras levés. R. Cheval à droite; au-dessus et au-dessous, astre.	BR. 2,82. S.
		7286. Personnage agenouillé, la droite en avant, la gauche en arrière. R. Cheval à droite; dessus et dessous, astre.	BR. 2,54. AF.
		7287. Id. (Vendeuil-Caply.)	BR. 2,87. S.
		7288. Id.	BR. 2,52. S.
		7289. Personnage agenouillé à droite, le bras droit en avant, le gauche ramené à la hanche. R. Androcéphale à droite; dessus et dessous, astre.	BR. 3,25. AF.
		7290. Id.	BR. 3,55. AF.
		7291. Personnage agenouillé, la droite levée, la gauche abaissée. R. Cheval à droite; dessus et dessous, astre.	BR. 2,77. S.
		7292. Id. (Vendeuil-Caply.)	BR. 2,88. S.
		7295. Id.	BR. 1,82. S.
		7294. Personnage agenouillé, à droite, le bras gauche en	
		avant, la main droite sur la poitrine. R. Cheval galopant à droite; au-dessus et au-dessous, astre.	BR. 3,00. S.
		7295. Id.	BR. 2,85. AF.
		7296. Id.	BR. 2,72. AF.
		7297. Id. (Saint-André-sur-Cailly.)	BR. 3,25. S.
		7298. Id. (Vendeuil-Caply.)	BR. 3,24. S.
		7299. Id.	BR. 2,85. S.
		7500. Personnage agenouillé, à droite; le bras droit étendu supporte un sanglier, le gauche est ramené à la hanche. R. Cheval androcéphale, à droite; dessus et dessous, astre. (Sainte-Beuve-Épinay [Seine-Inférieure].)	BR. 3,47. S.
		7501. Id.	BR. 3,40. S.
		7502. Id.	BR. 4,53. S.
		7505. Id.	BR. 3,70. S.
		7504. Id.	BR. 3,25. S.
		7503. Id.	BR. 3,38. S.
		7506. Id.	BR. 2,42. S.
		7507. Personnage accroupi, la main droite sur la poitrine. R. Cheval à droite; trois astres dans le champ.	BR. 3,52. S.
		7508. Id.	BR. 3,41. S.
		7509. Même personnage accroupi. R. Cheval à gauche.	BR. 2,80. S.
		7510. Figure agenouillée à gauche; deux annelets dans le champ. R. Cheval à tête humaine au galop, à droite; au-dessus, un annelet.	BR. 2,09. L. 1172
		7511. Personnage agenouillé, les bras étendus. R. Cavalier à droite, brandissant un javelot.	BR. 2,20. S.
		7512. Figure agenouillée, les bras étendus. R. Cheval à gauche; astre au-dessus.	BR. 2,98. S.
		7515. Id. (Vendeuil-Caply.)	BR. 3,52. S.
		7514. Guerrier dansant à gauche, les bras étendus. R. Cheval à droite; dessous, point dans un cercle perlé.	BR. 2,45. S. PP. XXIX, 6 ^e

7299^a Mieux droit. R. Cheval à dr.; au-dessus, ☽; au-dessous ☺. - L 3342 -

7309^a Mieux droit. R. Sanglier à gauche. - L 3339 -

CATALOGUE DES MONNAIES GAULOISES.

169

		Poids. Prou.		Poids. Prou.
7515.	Id.	BR. 2,00. S.	7554.	Id. (Saint-André-sur-Cailly.) BR. 2,47. S.
7516.	Id.	BR. 2,29. AF.	7555.	Id.
N° 640 du Catalogue de Duchatus.				
7517.	Guerrier dansant à gauche, les bras étendus. R. Cheval à droite; sur la croupe, un oiseau; dessous, rouelle.	BR. 2,92. S.	7556.	Id.
7518.	Id.	BR. 3,05. S.	7557.	Id.
7519.	Guerrier dansant à gauche. R. Cheval à droite.	BR. 2,92. S.	7558.	Id. (Villeret-Berthouville.) BR. 2,07. S.
7520.	Guerrier dansant à gauche. R. Cheval à droite; astre au-dessous.	BR. 2,37. S.	7559.	Id. (Saint-André-sur-Cailly.) BR. 3,31. S.
7521.	Id.	BR. 3,40. S.	7540.	STRATOS. Tête de femme à droite; les cheveux, tournés en forme de diadème autour du front, se relèvent en chignon derrière le cou. R. Sanglier à gauche; dessous, point centré et S.
7522.	Guerrier dansant à gauche. R. Cheval à droite; dessus et dessous, astre.	BR. 3,75. AF.	7541.	Sanglier à droite. R. Deux croissants, coupés par une ligne verticale.
7525.	Id.	BR. 3,05. S.	7542.	Id.
7524.	Id.	BR. 2,34. S.	7543.	Id.
7525.	Guerrier dansant à gauche; astre entre les jambes. R. Cheval à droite; astre au-dessous.	BR. 2,66. S.	7544.	Id.
7526.	Guerrier dansant à gauche; S dans le champ. R. Cheval à droite; dessus et dessous, point centré.	BR. 2,92. S.	7545.	Id.
7527.	Guerrier dansant à gauche et regardant à droite. R. Cheval à droite; au-dessus, deux bustes de chevaux.	BR. 2,12. S.	7546.	Id.
7528.	Buste à mi-corps. R. Cheval à droite; au-dessus, sanglier.	BR. 2,75. S.	7547.	Id.
7529.	Guerrier dansant à droite. R. Cheval à gauche; au-dessus, tête de lion.	BR. 2,38. S.	7548.	Id.
7530.	Guerrier dansant à droite. R. Cheval à droite; au-dessus, aigle éployé.	BR. 2,65. S.	7549.	Tête à droite. R. Sanglier à gauche; devant, point dans un cercle de perles; dessous, point dans un carré perlé.
7531.	Guerrier dansant à gauche; NACA dans le champ. R. Cheval à droite; au-dessus, aigle éployé.	BR. 2,32. S.	7550.	Sanglier à droite; dessous, +. R. Sanglier à gauche; devant, point dans un cercle de perles; dessous, point dans un carré perlé. (Saint-André-sur-Cailly, 1848.)
7532.	Tête à droite. R. Sanglier à gauche; dessous, roue.	BR. 2,12. S.	7551.	Id.
7535.	Id.	BR. 2,42. S.	7552.	Id.
Lambert, 2 ^e partie, pl. V, n° 30.				
SUTICOS. — VELIOCAGI. — SVTICOS. — RATUNAGOS.				
7534.	SVTICOS. Tête de Vénus à droite. R. VELIOCAGI. Cheval à droite; dessus, ☉; dessous, ☽ et annelet.	BR. 3,20. S.	7553.	Id.
7535.	Id.	BR. 3,10. S.	7554.	Id.
7536.	Id.	BR. 2,77. L.	7555.	SVTICOS. Tête à gauche. R. Lion à droite; derrière, S;
7537.	SVTICOS. Tête à gauche. R. Lion à droite; derrière, S;			

		Poids.	Prov.
	à l'exergue, sanglier.	BR.	3,45. S.
7538.	Id.	BR.	3,20. S.
7539.	Tête à droite. (AΘHDIAC?) R. Traces de légende. Lion à droite. (AHIR IMP?)	BR.	2,28. S.
7560.	SVTICCOS. Buste à droite; collier de perles. R. VELIOCAΘI. Cheval à droite; dessous, fleur trifoliée.	BR.	3,11. S.
7561.	Id.	BR.	2,35. S.
7562.	SVTICCOS. Tête imberbe à droite. R. Boeuf à droite; dessous, sanglier.	BR.	2,33. S.
7565.	SVTICCOS. Tête d'Apollon à droite; fleur dans le champ. R. Boeuf à droite; dessus, ∞; dessous, sanglier.	BR.	3,00. AF.
7564.	SVTICCOS. Tête de Vénus à droite. R. RATVMACOS. Bige à droite; dessous, ∞.	BR.	2,32. S.
7563.	Id.	BR.	2,47. S.
7566.	Id.	BR.	2,68. S.
7567.	SVTICCOS. Buste jeune, imberbe, à droite; le cou orné du torques. R. RATVMACOS. Bige à droite; dessous, ∞.	BR.	3,05. AF.
7568.	Id.	BR.	3,74. AF.
7569.	Id.	BR.	2,75. AF.
7570.	SVTICCOS. Tête jeune, diadémée, à gauche. R. Cheval galopant à gauche; sur son dos, un rameau; sous le cheval, vase et deux points centrés.	BR.	3,18. AF.
7571.	Id. Avec SVTIC.	BR.	2,80. AF.
7572.	RATVMACOS. Tête à droite. R. Cavalier à droite.	BR.	4,22. S.
7575.	Id.	BR.	4,00. AF.
SENONES.			
7574.	Statère en forme de balle, marqué d'une croix.	OR.	7,00. S.
7573.	Id.	OR.	7,22. AF.
7576.	Id.	OR.	6,87. AF.
7577.	Id.	OR.	7,44. S.
7578.	Id.	OR.	7,32. S.

		Poids.	Prov.
7579.	Id.	OR.	7,37. S.
7580.	Id.	OR.	7,45. S.
7581.	Id.	OR.	7,44. S.
7582.	Id.	OR.	7,37. S.
7585.	Id.	OR.	7,20. S.
7584.	Id.	OR.	7,40. S.
7583.	Id.	OR.	7,42. S.
7586.	Id.	OR.	7,40. S.
7587.	Demi-statère en forme de balle, marqué d'une croix formée de quatre points en creux.	OR.	3,30. S.

Cent trente-neuf statères en forme de balles ont été trouvés au lieu dit *au-dessus de la Hayette*, terroir de Sainte-Preuve, canton de Sissonne (Aisne).

Ces monnaies, très-rares jusqu'ici, provenaient pour la plupart d'une vigne sise à Moinville, près Melun, où l'on en trouve pour ainsi dire chaque année. Les autres avaient été recueillies dans le pays des Carnutes.
Saulcy, *Revue archéologique*, 1869, p. 294.

7588.	Tête casquée à gauche. R. Cheval à gauche; dessus, trois globules; dessous, cinq.	Potin.	3,72. S. <i>Pl. xxx, 1^e</i>
7589.	Tête casquée à gauche; devant, globule. R. Cheval à gauche; dessus, trois globules; dessous, cinq.	Potin.	4,05. AF.
7590.	Id.	Potin.	2,87. AF.
7591.	Id.	Potin.	3,05. S.
7592.	Id.	Potin.	3,22. S.
7595.	Tête casquée à gauche. R. Cheval à gauche; dessus, deux globules; dessous, trois.	Potin.	2,65. S.
7594.	Même tête à gauche. R. Cheval à gauche; trois globules dans le champ.	Potin.	3,03. S.
7595.	Tête casquée à gauche. R. Cheval à gauche; dessous, large annelet.	Potin.	2,92. AF.
7596.	Tête casquée à gauche; devant, globule. R. Cheval à gauche; cinq globules dans le champ.	Potin.	4,30. S. <i>Pl. xxx, 2^e</i>
7597.	Id.	Potin.	2,89. AF.
7598.	Id.	Potin.	2,15. AF.
7599.	Id.	Potin.	2,34. AF.

7360^a. Méridien. Androsus du Nord, tête de face (qui existait aussi en 7360). Br. M 7979.

Typ. 7336. La Revue des Numismatiques de la France LXXVII, 1, 1861 p. 67

	Poids. Prev.		Poids. Prev.
7400. Id.	Potin. 4,00. S.	R. Cheval à gauche; deux globules dans le champ.	Potin. 4,50. S.
7401. Tête casquée à gauche; devant, globule.		7424. Id.	Potin. 3,20. S.
R. Cheval à gauche; six globules dans le champ.	Potin. 3,30. S.	7425. Tête nue à droite.	
7402. Tête casquée à gauche; devant, point.		R. Cheval à gauche; trois globules dans le champ.	Potin. 4,20. S.
R. Cheval à gauche; quatre globules dans le champ.	Potin. 3,87. S.	7426. Id.	Potin. 3,33. S.
7405. Id.	Potin. 2,71. S.	7427. Id.	Potin. 3,57. S.
7404. Tête casquée à gauche.		7428. Id.	Potin. 4,25. S.
R. Cheval à gauche; quatre globules dans le champ. (Soissons.)	Potin. 3,48. S.	7429. Id.	Potin. 6,48. S.
7403. Tête casquée à gauche.		7430. Id.	Potin. 4,90. S.
R. Cheval à gauche; dessus, deux globules; dessous, deux.	Potin. 3,42. AF.	7431. Id.	Potin. 4,35. S.
7406. Tête casquée à gauche.		7432. Id.	Potin. 5,56. AF.
R. Cheval à gauche; globule dans le champ.	Potin. 2,02. S.	7433. Tête nue à gauche.	
7407. Tête casquée à gauche.		R. Cheval à gauche.	Potin. 2,87. S.
R. Cheval à gauche; quatre globules dans le champ.	Potin. 2,70. AF.	7434. Id.	Potin. 4,69. S.
7408. Tête casquée à gauche.		7435. Id.	Potin. 3,65. S.
R. Cheval à gauche; trois globules dans le champ.	Potin. 2,82. AF.	7436. Id.	Potin. 2,72. S.
7409. Tête casquée à gauche.		7437. Id.	Potin. 2,67. S.
R. Cheval à gauche.	Potin. 3,35. AF.	7438. Id.	Potin. 2,10. S.
7410. Tête nue à droite.		7439. Id.	Potin. 1,65. S.
R. Cheval à gauche; globule dans le champ.	Potin. 4,39. S.	7440. Id. Tête nue à gauche.	
7411. Id.	Potin. 3,87. S.	R. Cheval à gauche.	Potin. 2,84. AF.
7412. Tête nue à droite.		7441. Id.	Potin. 4,06. AF.
R. Cheval à gauche; deux globules dans le champ.	Potin. 4,80. AF.	7442. Id.	Potin. 2,72. AF.
7415. Id.	Potin. 3,32. AF.	7443. Id. Tête nue à droite.	
7414. Id.	Potin. 3,60. AF.	R. Sanglier à droite; trois globules dans le champ.	Potin. 3,92. S.
7415. Id.	Potin. 4,20. AF.	7444. Id.	Potin. 3,05. S.
7416. Id.	Potin. 4,52. AF.	7445. Id.	Potin. 2,62. S.
7417. Id.	Potin. 3,36. AF.	7446. Tête casquée à gauche.	
7418. Id.	Potin. 4,16. AF.	R. Cheval à gauche; dessous, cercle.	Potin. 3,02. S.
7419. Id.	Potin. 4,73. AF.	7447. Id.	Potin. 3,35. S.
7420. Id.	Potin. 5,33. AF.	7448. Tête à gauche.	
7421. Id.	Potin. 5,45. AF.	R. Cheval à gauche; au-dessus, deux globules.	Potin. 3,45. S.
7422. Tête nue à droite.		7449. Deux chèvres dressées et affrontées; au centre, un point.	
R. Cheval à gauche; trois globules dans le champ.	Potin. 4,99. L. 1222	R. Loup et sanglier affrontés. (Crépy.)	Potin. 5,20. S.
7425. Tête nue à droite.			

PP. XXX, 2^e

PP. XXX, 2^e

PP. XXX, 3^e

PP. XXX, 3^e

PP. XXX, 3^e

PP. XXX, 2^e

Adr. de Longpérier, Rev. numism. franç., 1844, p. 165.

7417^a var. c. Variété. H (P^o Cluse) 1761, 1762, 1763.
Toujours 7417 les dérivent à Dieulouart (Flandre) AB, LXVII, 1, mai 1861 p. 46

7433^a = 1815/1827^a sources?

7437^a Variété. H (P^o Cluse) 1764.

7457^a Aut. exemplaire. Trouvé à Champheue. Y 4192.

Senones

Eccaios
KOIIAKA

		Poids. Pov.
7434.	Id.	Potin. 4,58. L. 1204
7435.	Id.	Potin. 5,52. S.
7436.	Id. (Paris, dans la Seine.)	Potin. 4,72. S.
7437.	Id. (Paris.)	Potin. 4,95. S.
7438.	Id. (Paris, pont Saint-Michel.)	Potin. 5,35. S.
7439.	Id.	Potin. 3,24. S.
7460.	Id. (Meaux.)	Potin. 5,47. S.
7461.	Id. (Athis, dans la Seine.)	Potin. 5,07. S.
7462.	Id. (Reims.)	Potin. 3,74. S.
7465.	Id. (Paris, pont au Change.)	Potin. 4,77. S.
7464.	Deux chèvres dressées et affrontées; au centre, un point centré. R. Bœuf à gauche; dessus et dessous, point centré.	Potin. 3,02. S.
7463.	Deux chèvres dressées et affrontées; au centre et autour, quatre points centrés. R. Deux sangliers affrontés; au centre, point centré.	Potin. 5,90. S.
7466.	Id. (Paris, dans la Seine.)	Potin. 4,22. S.
7467.	ΑΓΗΑ rétrograde. Deux chèvres dressées et affrontées; au centre, point. R. Loup et sanglier affrontés; au centre, point centré.	Potin. 5,15. S.
7468.	Id.	Potin. 5,17. S.
7469.	Id.	Potin. 4,94. AF.
7470.	Id.	Potin. 5,21. L. 1280

Adr. de Longpérier, *Rev. numism. franç.*, 1844, p. 165.

M. de Longpérier, qui a lu le premier ΑΓΗΑ, attribue ces pièces à *Agadicum Senonum*, l'ΑΓΗΑΙΚΟΝ de Ptolémée, l'Agadicum de César. A cette monnaie, le savant auteur rattache la série de potins sans légende, aux mêmes types et de même fabrique, qu'on trouve communément dans la Champagne et dans la Brie.

Le type des deux chèvres paraît imité des monnaies de bronze d'Amphipolis et de Thessalonique.

ECCAIOS.

pp. xxx, 4° -

7471.	ECCAIOS. Tête jeune, nue, à droite. R. ECCAIOS. Cheval passant à droite, et regardant en arrière; dessous, personnage courant à gauche. (Paris, dans la Seine.)	BR. 2,90. S.
-------	--	--------------

		Poids. Pov.
7472.	Id. Moins la légende du revers. (Reims.)	BR. 3,05. S. pp. xxx, 4°
7475.	Id. Légendes complètes. (Catenoy, arrondissement de Clermont [Oise].)	BR. 2,81. S.
7474.	Id.	BR. 2,54. S.
7473.	Id.	BR. 2,70. S.
7476.	Id. (Paris, dans la Seine.)	BR. 2,45. S.
7477.	Id. Id.	BR. 2,47. S.
7478.	Id. Id.	BR. 2,88. S.
7479.	Id.	BR. 2,74. S.
7480.	Id.	BR. 2,47. S.
7481.	Id.	BR. 2,14. S.
7482.	Id.	BR. 3,22. AF.
7485.	Tête jeune, nue, à droite. R. ECCAIOS. Cavalier galopant à droite et brandissant une épée. (Catenoy.)	BR. 2,89. S.
7484.	Id. (Paris.)	BR. 2,32. S.
7483.	Id.	BR. 3,20. S. pp. xxx, 5°
7486.	Id.	BR. 2,08. S.
7487.	Id.	BR. 2,35. S.
7488.	Id.	BR. 2,29. AF.
7489.	Id.	BR. 2,04. AF.

Charles Lenormant, cité par M. de Sauley¹, proposa le premier de voir, dans ECCAIOS, Iccius, chef rème, des Commentaires de César. M. de Sauley, que la provenance habituelle de ces pièces, qu'on extrait isolément du lit de la Seine, à Paris, avait mis en garde contre l'attribution séduisante de Charles Lenormant, pense aujourd'hui que l'ECCAIOS de nos monnaies n'est autre que le sénon Acco, mis à mort dans l'hiver qui précéda l'insurrection de Vercingétorix. Cette nouvelle attribution est également problématique.

De beaux tétradrachmes d'argent, de la série pannonnienne, au type du cavalier galopant l'épée à la main, portent aussi le nom d'ECCAIOS, écrit ECCAIO, ICCAIO.

Sauley, *Rev. numism. franç.*, 1867, p. 173.

KOIIAKA.

7490.	Tête à droite, coiffée de quatre grosses mèches; devant la bouche, cercle de perles. R. KOIIAKA. Oiseau éployé à gauche; annelet et point centré dans le champ.	BR. 3,53. S. pp. xxx, 5°
-------	--	--------------------------

¹ *Revue numismatique française*, 1867, p. 173.

7470 (Senones). Deux chèvres dressées et affrontées; enticelles, un sanglier à g.
R. Sanglier à g. entre deux annelets centrés et deux symboles en forme d'acrolade. BR. - M 2951 -

7471 (Eccaios) C.B., *Ogam*, 2, 1956, p. 25-26, (Nouveau)

CATALOGUE DES MONNAIES GAULOISES.

		Poids. Prov.
7491.	Id.	BR. 2,95. S.
7492.	Id.	BR. 3,45. AF.

Hucher, *Rev. numism. franç.*, 1863, p. 307.

VLLVCCI.

<i>P. xxxv</i>	7495.	Tête à droite, les cheveux divisés en quatre grosses mèches. R. Oiseau éployé à gauche; derrière, pentagramme, croix cantonnée de quatre points et de deux points centrés. VLLVCCI. (<i>Sens.</i>)	BR. 2,88. S.
	7494.	Id.	BR. 2,97. AF.
	7495.	Id.	BR. 2,90. AF.
	7496.	Id.	BR. 3,04. AF.
	7497.	Id.	BR. 3,20. AF.
	7498.	Id.	BR. 3,07. AF.
	7499.	Id.	BR. 3,15. AF.
	7500.	Id.	BR. 3,39. AF.
	7501.	Id.	BR. 2,62. L. <i>xxxv</i>
	7502.	Id.	BR. 3,20. S.
	7505.	Id.	BR. 1,88. S.
	7504.	Id.	BR. 3,10. S.
	7505.	Id.	BR. 3,05. S.
	7506.	Id.	BR. 2,45. S.
	7507.	Id.	BR. 2,65. S.
<i>P. xxxv</i>	7508.	Tête à droite, les cheveux divisés en grosses mèches; devant la bouche, point centré dans un cercle de perles. R. VLLVCCI. Oiseau éployé à gauche; derrière, pentagramme, deux points centrés et croix.	BR. 3,75. L. ?
	7509.	Id.	BR. 2,96. AF.
	7510.	Id.	BR. 4,35. S.
	7511.	Id.	BR. 3,25. S.
	7512.	Id.	BR. 2,45. S.
	7515.	Id.	BR. 3,30. S.
	7514.	Id.	BR. 3,00. S.
	7515.	Id.	BR. 3,07. S.
	7516.	Id.	BR. 3,47. S.
	7517.	Id.	BR. 3,25. S.
	7518.	Tête à droite, les cheveux divisés en grosses mèches. R. VLLVCCI. Oiseau à	

		Poids. Prov.	
		gauche; derrière, pentagramme, deux points centrés et croix cantonnée de quatre points.	BR. 3,20. AF.
	7519.	Id.	BR. 2,98. AF.
	7520.	Id.	BR. 3,17. AF.
	7521.	Id.	BR. 3,32. AF.
	7522.	Id.	BR. 2,70. AF.
	7525.	Id.	BR. 3,05. AF.
	7524.	Id.	BR. 2,30. AF.
	7525.	Id.	BR. 2,85. AF.
	7526.	Tête à droite, les cheveux divisés en grosses mèches, l'œil figuré par un énorme annelet. R. Pas de légende. Oiseau à gauche; trois points centrés dans le champ.	BR. 2,56. AF.
	7527.	Tête à droite, les cheveux divisés en grosses mèches; devant la bouche, S; sous le cou, Θ. R. VLLVCCI. Oiseau à gauche; derrière, pentagramme et S. (<i>Alise.</i>)	BR. 3,05. S. <i>pp. xxx, 6</i>
	7528.	Id.	BR. 3,50. S.
	7529.	Id.	BR. 2,71. S.
	7530.	Id.	BR. 2,95. AF.
	7531.	Tête à droite, l'œil formé d'un point centré; devant la bouche, S. R. VLLVCCI. Oiseau à gauche; derrière, pentagramme, croix cantonnée de quatre points, deux points centrés.	BR. 3,15. S.
	7532.	Id.	BR. 3,02. S.
	7535.	Id.	BR. 3,45. S.
	7534.	Id.	BR. 2,70. S.
	7535.	Tête à droite. R. Oiseau à gauche; derrière, pentagramme, deux points centrés, croix.	BR. 2,88. S.
	7536.	Id.	BR. 3,08. S.
	7537.	Id.	BR. 3,15. S.
	7538.	Id.	BR. 2,22. S.
	7539.	Id.	BR. 3,17. S.
	7540.	Id.	BR. 3,50. S.
	7541.	Id.	BR. 2,28. S.
	7542.	Tête à droite.	

	Peids.	Prov.
R. VLLVCCI. Oiseau à gauche.	BR.	1,90. S.
7345. Tête à droite. R. VLIII. Oiseau à gauche; derrière, croix et deux points centrés.	BR.	3,62. S.
7344. Tête à droite. R. VLL·VIII. Oiseau à gauche.	BR.	2,20. S.
7345. Tête à droite. R. Oiseau à gauche; derrière, pentagramme et deux points centrés.	BR.	2,62. S.
7346. Id.	RR.	2,75. S.
7347. Tête à droite. R. VLLIII. Oiseau à gauche.	BR.	2,74. S.
7348. Tête à droite. R. Oiseau à gauche; au-dessus, pentagramme.	BR.	2,75. S.
7349. Id. (Naix [Meuse].)	BR.	3,50. S.
7350. Tête à droite; l'œil formé par un point centré. R. Oiseau à gauche buvant dans un vase; derrière, S, pentagone et croix cantonnée de quatre points.	BR.	2,82. S.
7351. Id.	BR.	2,50. S.
SENV.		
7352. Tête à droite, les cheveux divisés en quatre mèches; devant la bouche, C. R. SENV. Oiseau picorant à gauche.	BR.	3,60. S.
7355. Id.	BR.	1,82. S.
GIAMILOS. — SIINVI.		
7354. GIAMILOS. Tête à droite. R. SIINVI. Oiseau picorant à gauche; derrière, pentagone et deux points centrés.	BR.	3,00. S.
7355. Id.	BR.	2,94. AF.
7356. Id.	BR.	3,28. AF.
7357. Id. Moins la légende du droit.	BR.	2,60. AF.
7358. Id. Même remarque.	PR.	3,32. AF.
7359. Id. Avec GIAMILOS SIINVI.	BR.	2,86. L. (12)
7360. Id. Moins la légende du revers.	BR.	3,36. L. (12)
7361. Id. Légendes complètes.	BR.	2,80. S.
7362. Id.	BR.	1,89. S.

	Peids.	Prov.
7365. Id.	BR.	2,97. S.
7364. Id.	BR.	2,22. S.
7365. Id.	BR.	3,27. S. (12, 13, 14)
7366. Id.	BR.	3,07. S.
7367. Id. (Paris, dans la Seine.)	BR.	2,92. S.
7368. Id.	BR.	2,70. S.
7369. Id. (Meaux.)	BR.	3,03. S.
7370. GIAMILOS. Tête laurée à droite. R. GIAMILOS. Aigle déchirant un serpent.	RR.	3,53. S. (12, 13, 14)
7371. Id.	BR.	3,31. AF.
7372. Id.	BR.	2,70. AF.
7375. Id. (Terminiers [Eure-et-Loir].)	BR.	2,20. S.
7374. GIAMILOS. Tête diadémée à droite. R. Cavalier à droite, tenant une palme. A l'exergue, traces de légende GIAMILOS.	AR.	1,87. S. (12, 13, 14)

M. Hucher¹ s'est occupé de la signification des mots SENV, SENVI.

Faut-il appliquer le système des lettres intercalées à la légende SENV, et y trouver, par exemple, le commencement du nom SENOVIR? M. Hucher renonce prudemment à cette méthode bien risquée, et ajoute que ce genre de médailles s'étant trouvé récemment en masse homogène sur le territoire des Sénons, le mot SENV y semble avoir dès lors un rapport justifié avec l'ethnique de ce peuple.

Les GIAMILOS-GIAMILOS, aux types de l'aigle déchirant un serpent et du cavalier tenant une palme, n'appartiennent pas aux Sénons. Le style est élégant. La tête du n° 7570 est imitée de la Considia; le type du revers figure sur les monnaies de diverses villes. L'oiseau picorant est d'une tout autre fabrique; il n'y a d'autre rapport entre ces pièces que le nom GIAMILOS qui leur est commun.

Un exemplaire du n° 7574 a été trouvé à Vernon (Vienne)².

VOCVNILIOS.

7375. Tête de Vénus à gauche. R. VOCVNILIOS. Aigle et pentagone. (Vendôme.)	BR.	3,30. S. (12, 13, 14)
7376. Id.	BR.	2,25. S.

¹ Revue numismatique française, 1853, p. 308.

² Sur un denier gaulois inédit, à la légende Giampilos, par Th. Ducrocq. Est. du Bulletin de la Société des antiquaires de l'Ouest, 1^{er} trimestre de 1877.)

7569¹ tête barbare à dr. R. Oiseau ég. détournant la tête à dr. 2 dans le h. y cinq points en sautoir. Br. — M 1932 —

7569² Variété - H (L'Éclair) 1765.
7569³ Variété - H (L'Éclair) 1766.
7569⁴ Memes types. Cur. lit: ... DVGOV ? ... M 69/3 -

Meldi

NDN
Epenos

CATALOGUE DES MONNAIES GAULOISES.

175

Poids, Prov.

Poids, Prov.

NDN.

MELDI.

Pl. xxx, 8	7577.	NDN. Buste barbu à droite. R. Aigle éployé. (Anc. coll. Rigollot.)	BR.	2,22. S.
	7578.	Id.	BR.	2,37. S.
	7579.	Tête barbue à gauche. R. Cheval à gauche; dessus et dessous, trois points.	BR.	2,92. S.
Pl. xxx, 8	7580.	Id.	BR.	2,75. S.
	7581.	Tête barbue à droite. R. Alouette à droite; au-dessus, quatre points.	BR.	1,67. S.
	7582.	Id.	BR.	3,03. S.
Pl. xxx, 8	7583.	Id.	BR.	1,70. S.
	7584.	Tête à droite. R. Alouette tournée à droite. (Anc. coll. Rigollot.)	BR.	2,25. S.
Pl. xxx, 8	7585.	Tête à droite. R. Alouette à gauche; au-dessus, quatre points.	BR.	3,00. S.
	7586.	Tête à droite. R. Alouette à gauche; au-dessus, croix.	BR.	1,57. S.
	7587.	Tête à gauche. R. Alouette à droite. (Clairois, près Compiègne.)	BR.	3,17. S.
	7588.	Tête barbare à gauche. R. Alouette à gauche.	BR.	2,57. AF.
Pl. xxx, 9	7589.	Tête dans un cartouche. R. Alouette.	BR.	2,70. S.
Pl. xxx, 9	7590.	Tête barbare à gauche. R. Aigle dévorant une alouette.	BR.	3,25. S.
	7591.	Id.	BR.	1,95. S.
	7592.	Tête barbare à droite. R. Aigle dévorant une alouette.	BR.	2,85. S.
	7595.	Id.	BR.	2,20. S.
	7594.	Id.	BR.	2,07. S.
	7595.	Id.	BR.	1,44. S.
Pl. xxx, 9	7596.	Id.	BR.	1,80. S.
	7597.	Id.	BR.	1,95. AF.
	7598.	Id.	BR.	1,95. S.
	7599.	Id.	BR.	2,12. S.
Pl. xxx, 9	7600.	Tête à droite. R. Oiseau tourné à droite et regardant à gauche. Grènetis à l'entour.	BR.	3,04. S.
	7601.	Id.	BR.	3,48. S.

	7602.	Deux taureaux opposés et affrontés. R. Aigle dévorant une alouette. (Meaux.)	Potin.	4,50. S.
	7605.	Id. (Meaux.)	Potin.	4,65. S.
	7604.	Id. (Meaux.)	Potin.	5,05. S.
	7605.	Id.	Potin.	4,40. S.
	7606.	Tête barbare à gauche; derrière, SO. R. SOSO. Aigle dévorant un poisson. (Meaux.)	BR.	4,14. S.
	7607.	Id. (Paris, dans la Seine.)	BR.	3,55. S.
	7608.	Tête barbare à gauche. R. Aigle sur un sanglier à droite.	BR.	1,94. S.
	7609.	Id. (Paris.)	BR.	2,34. S.
	7610.	Id. (Paris.)	BR.	2,63. S.
	7611.	Id.	BR.	3,05. L. 1232
	7612.	Tête barbare à droite. R. Sanglier sur un aigle à droite.	BR.	2,80. S.
	7615.	Id.	BR.	3,00. S.
	7614.	Id.	BR.	3,32. S.
	7615.	Id.	BR.	3,35. S.

EPENOS. — EIHNOG.

	7616.	EPENOS. Tête jeune, imberbe, à gauche. R. EIHNOG. Cheval bridé et sanglé courant à droite; au-dessus, un oiseau éployé; dessous, croissant.	BR.	3,00. S.
	7617.	Id. (La Ferté-sous-Jouarre.)	BR.	3,85. S.
	7618.	Id.	BR.	3,20. L. 1233
	7619.	Id.	BR.	2,62. S.
	7620.	EPENOS. Tête jeune, imberbe, à gauche. R. Cheval bridé et sanglé à droite; au-dessus, oiseau; dessous, croissant.	BR.	3,15. S.
	7621.	Id. EP... EIHNOG. (Beaumont-sur-Oise.)	BR.	3,22. S.
	7622.	Id. (Près de Royc.)	BR.	3,20. S.
	7625.	..ENOS. Tête jeune, à gauche. R. EIHNOG. Cheval à		

7583^a Tête barbare à dr. R. Oiseau à droite. Br. L3341.

7616 Epenos admette dénommé au Meldi; CB., RBV, CL1353, f. 5261v (Lumpzig)

7617^a EPENVS, tête juvénile à g. R. Cheval galopant à dr, au dessous, un oiseau les ailes éployées. A 39. N 4200.

7619^a Autre exemplaire. Trouvé à Champieu. Y 4194.

Pl. xxx, 10^e
aut. imag. est
autre comme
dans le cartou

Pl. xxx, 10^e

Pl. xxx, 10^e

Pl. xxx, 10^e

Pl. xxx, 10^e

	Poids.	Prov.		Poids.	Prov.
droite; au-dessus, oiseau éployé; dessous, croissant. (<i>La Folie, près Pierrefonds.</i>)	BR.	2,92. S.	7640.	Id.	BR. 2,93. S.
7624. Id. Moins les légendes. (<i>Paris.</i>)	BR.	2,12. S.	7641.	Id. Avec ROVECA.	BR. 3,42. S.
7625. Id. EPE... et EIHIN... (<i>Vendeuil-Caply.</i>)	BR.	3,27. S.	7642.	Id. Avec ROAICA.	BR. 4,05. S.
7626. Id. EPEN... EIHINOC.	BR.	3,37. AF.	7645.	POOVIKA. Tête casquée à gauche.	
7627. Id. Moins la légende du droit.	BR.	3,87. AF.		R. ROVECA. Lion bondissant à droite, la queue en l'air et la langue pendante; sous le ventre, croix formée d'un anneau central et de quatre globules.	BR. 3,79. S. (P. XXXI, 2 ^e B)
7628. Id. Moins la légende du revers.	BR.	3,48. AF.	7644.	Id.	BR. 3,84. AF.
7629. Id. Moins la légende du droit.	BR.	2,80. S.	7645.	Id.	BR. 4,16. AF.
7650. Id. Moins la légende du droit.	BR.	3,87. AF.	7646.	Id.	BR. 4,05. AF. (P. XXXI, 2 ^e D)
			7647.	Id.	BR. 2,47. AF.
			7648.	Id.	BR. 3,95. S.
			7649.	Id.	BR. 3,35. S.
			7650.	Id.	BR. 3,20. S.
			7651.	POOVIKA. Tête casquée à gauche.	
				R. ROVECA. Lion bondissant à droite.	BR. 2,60. S.
			7652.	Id.	BR. 3,60. S.
			7653.	Id.	BR. 3,35. S.
			7654.	Id.	BR. 3,90. S.
			7655.	Id.	BR. 2,90. S.
			7656.	POOVIKA. Tête casquée à gauche.	
				R. ROVECA. Lion bondissant à droite; au-dessus, épi retombant et quatre points centrés, trois et un.	BR. 4,05. S.
			7657.	Id. (<i>Paris.</i>)	BR. 4,92. S.
			7658.	POOVIKA en légende rétrograde. Tête casquée à gauche; sous le menton, point centré.	
				R. ROVECA. Lion à droite; au-dessus, épi et quatre points centrés.	BR. 4,40. S. (P. XXXI, 2 ^e)
			7659.	Id. Avec ROAICA.	BR. 3,99. S.
			7660.	ROVECA. Tête jeune nue à gauche, le cou orné du torques; dessous, amphore; deux points centrés dans le champ.	
				R. POOVIKA. Cheval galopant à gauche; au-dessus, trois points centrés, deux et un; dessous, point centré.	BR. 4,12. S. (P. XXXI, 2 ^e)
			7661.	Id.	BR. 2,98. AF.

Hucher, *Rev. numism. franç.*, 1859, p. 86.
Saulcy, *id.*, 1860, p. 357.

ROVECA. — POOVIKA.

P. XXXI, 1^e

7651.	Rameau, triskèle et filet. R. ROVECA. Cheval courant à droite; au-dessus, croix pennetée; dessous, point centré.	OR.	5,72. S.
7652.	Id.	OR.	5,75. S.
7655.	Tête à gauche, le cou orné du torques; devant la face, trois annelets. R. ROVECA. Cavalier à droite, armé d'une épée et d'un bouclier; sous le cheval, point centré.	AR.	2,26. AF.
7654.	Id. Avec point centré derrière le cavalier. (<i>Thiescourt, près Noyon.</i>)	AR.	2,32. S.
7655.	ROVECA. Buste de Vénus à droite, couronnée par l'Amour. R. Cheval à droite, une des jambes de devant levée; au-dessus du cheval, roue; dessous, point centré; devant les naseaux, point centré; sous le pied en l'air, triple point centré.	BR.	3,40. S.
7656.	Id. Avec ROVECA.	BR.	2,99. AF.
7657.	Id. Avec ROVECA.	BR.	3,25. AF.
7658.	Id.	BR.	4,00. AF.
7659.	Id.	BR.	3,32. S.

P. XXXI, 1^e

7631 Rovica. Autre exemplaire au Suesis... CB. RAN. CL. 1852 p. 53 et de l'ouvrage

7635^e Autre exemplaire. Trouvé à Champlieu X 4195 (le droit indistinct).

CATALOGUE DES MONNAIES GAULOISES.

177

		Poids. Prov.		Poids. Prov.	
7662.	Id.	BR. 2,58. AF.	dessous, anneau centré.	BR. 3,98. S.	
7665.	Id.	BR. 3,05. AF.	7682.	Id.	BR. 2,87. S.
7664.	Id.	BR. 2,17. AF.	7685.	Id.	BR. 2,35. S.
7665.	ROVECA. Tête à gauche, le cou orné du torques; sous le menton, point centré.		ARCANTODAN. — ROVECA.		
	R. POOVIKA. Cheval à gauche; au-dessus, trois points centrés; dessous, point centré.	BR. 2,72. S.	7684.	ARCANTODAN devant une tête casquée tournée à gauche; derrière, ROVECA. R. Griffon femelle à droite; dessous, ligne perlée; dessus, des S couchés.	BR. 3,84. S.
7666.	Id.	BR. 2,80. S.	7685.	Id.	BR. 3,00. S.
7667.	Id.	BR. 2,85. AF.	7686.	Id.	BR. 2,92. S.
7668.	Id.	BR. 3,10. S.	7687.	Id.	BR. 2,65. S.
7669.	Id.	BR. 3,17. S.	7688.	Id.	BR. 4,78. L. 1284
7670.	Id.	BR. 2,50. S.	7689.	Tête casquée à gauche; devant, cep de vigne. R. Griffon à droite; dessous, ligne perlée; dessus, des S couchés.	BR. 3,40. S.
7671.	Id.	BR. 2,20. S.	7690.	ARCANTODAN ROVECA. Tête casquée à gauche. R. Griffon femelle bondissant à droite; dessous, ligne perlée; dessus, des S couchés et des annelets.	BR. 4,12. AF. Pl. XXXI, 3 ^e
7672.	ROVECA. Tête à gauche, le cou orné du torques. R. Cheval à gauche; dessous, point centré.	BR. 4,07. AF.	7691.	Tête casquée à gauche; derrière, cep de vigne. R. ROVECA. Griffon à droite.	BR. 3,40. AF. Pl. XXXI, 3 ^e
7675.	ROVECA. Tête à gauche. R. POOVIKA. Cheval à gauche; au-dessus, trois points centrés; dessous, point centré.	BR. 2,19. S.	7692.	Buste de Vénus à droite, dans une couronne de myrte. R. Cheval galopant à droite et placé devant un cep de vigne; devant le cheval, une feuille avec sa tige; à l'exergue, ROVECA.	AR. 2,40. S.
7674.	Id.	BR. 2,65. S.	Le droit est celui de la Considia. Cohen, pl. XIII, 10.		
7675.	Id. Amphore sous le cou.	BR. 2,32. S.	7695.	Id.	AR. 2,40. S. Pl. XXXI, 3 ^e
7676.	Id.	BR. 2,62. S.	7694.	Id.	AR. 2,26. S.
7677.	ROVECA. Tête jeune, nue, à gauche. R. Cheval galopant à gauche; dessous, POOVIKA.	BR. 2,30. S.	7695.	Id.	AR. 2,37. S.
7678.	ROVECA rétrograde. Tête à gauche; le cou orné du torques; dessous, amphore; deux points dans le champ. R. POOVIKA. Cheval à gauche; dessous, point centré; dessus, trois points centrés.	BR. 2,85. S.	7696.	Id.	AR. 2,20. AF.
7679.	Même tête à gauche; devant, point centré. R. Cheval à droite; dessus et dessous, point centré.	BR. 2,54. S.	7697.	Id.	AR. 2,39. AF.
7680.	Tête à droite. R. ROVE. Cheval à droite.	BR. 3,80. S.	7698.	Id. Moins les grappes de raisin au cep de vigne.	AR. 2,37. AF.
7681.	ROVECA. Tête jeune et nue tournée à gauche. R. Cheval galopant à gauche; au-dessus, trois annelets centrés, placés deux et un;		7699.	Tête de Vénus à droite, dans une couronne de myrte. R. ROVECA. Cavalier à pied conduisant son cheval par la bride.	AR. 2,45. S. Pl. XXXI, 4 ^e

7633 - Ce type est celui de Cadix de C.B. dans le Dictionnaire RAE, 1955, p. 286-287

Pl. XXXI, 2^e

Suessiones

178

CATALOGUE DES MONNAIES GAULOISES.

NOVIHOD
ΔΕΙΟΒΙΧΙΑ
(Divitiac)
Calou

7700. Tête jeune, nue, à gauche; devant, deux annelets.
R. Cheval galopant à gauche; dessous, point centré et roue. BR. 2,68. AF.
Longpérier, *Rev. numism. franç.*, 1859, p. 100.
Saulcy, *id.*, 1860, p. 348.

Suessiones.

7701. Buste à gauche; au cou, torques.
R. Cheval à droite; dessus, étoile à six pans; sous le ventre, rosace; devant, roue. (*Paris, pont au Change.*) BR. 4,28. S.
7702. Id. BR. 6,30. S.
7705. Id. (*Paris.*) BR. 6,22. S.
7704. Id. BR. 5,97. S.
7703. Id. BR. 4,53. S.
7706. Id. (*Paris.*) BR. 3,80. S.
7707. Id. BR. 4,25. AF.
7708. Id. BR. 3,62. S.
7709. Id. BR. 3,50. S.
7710. Id. (*Paris.*) BR. 2,70. S.
7711. Tête à gauche, le cou orné du torques.
R. Cheval à droite; dessus, tableau quadrilatère; devant, roue. BR. 4,52. S.
7712. Id. BR. 4,13. S.
7715. NOVIHOD. Tête à gauche, le cou orné du torques.
R. Cavalier à droite brandissant une épée et tenant de la main gauche le long bouclier gaulois; deux points centrés dans le champ. (*Près de Laon.*) AR. 2,32. S.
Saulcy, *Rev. numism. franç.*, 1859, p. 315; pl. XIII, n° 6.

7714. Tête d'Apollon à droite.
R. Cavalier, brandissant une épée et armé d'un bouclier, marchant à droite. (*Laon.*) AR. 0,80. S.

7715. Lisse.
R. Même cavalier. AR. 0,90. S.

7716. Tête nue, à gauche, le cou orné d'un torques.
R. Cheval à droite, au-dessus d'un sanglier; dans le

champ, deux points centrés et croix. BR. 3,16. AF.

7717. Tête à gauche, collier de perles au cou; devant la face, plusieurs annelets.
R. ΔΕΙΟΥΓΗΑΓΟC. Cheval à droite; au-dessous, sanglier. (*Paris.*) BR. 4,55. S. P. xxxi, 5^e

7718. Id. BR. 5,25. AF.

7719. Id. (*Paris.*) BR. 7,72. S.

7720. Id. BR. 4,50. S.

7721. Id. BR. 4,70. S.

7722. Id. BR. 5,05. S.

7725. Id. Moins la légende. BR. 3,70. S.

7724. Id. BR. 5,05. S.

7726. Id. BR. 4,07. S.

7726. Id. BR. 3,17. S.

7727. Id. Moins la légende. BR. 4,32. S.

7728. Id. BR. 5,30. S.

7729. ΔΕΙΟΒΙΧΙΑ. Tête à gauche.
R. ΔΕΙΒΙCΑC. Cheval galopant à droite, au-dessus d'un sanglier. BR. 3,35. S. P. xxxi, 5^e

7750. Id. BR. 2,40. AF.

7751. Id. BR. 3,20. L. 1155

7752. Id. ΔΕΟΒΙΓΗ ΔΕΙΒΙC. BR. 2,95. S.

7755. Id. ...ΔΕΙΒΙCΑC. BR. 2,70. S.

7754. Id. ΔΕΙΟΒΙΓΗ ΔΕΙΒΙC. BR. 3,12. S.

7755. Id. Id. BR. 3,60. S.

7756. Id. ΔΕΙΟΒΙΓΗ ΔΕΙΒΙCΑ. BR. 2,25. S.

7757. ...ΚΗΑΚ. Buste à gauche, le cou orné du torques.
R. ΔΕΙΒΙCΙΑ. Cheval à droite, au-dessus d'un sanglier. BR. 3,10. S. P. xxxi, 5^e

Divitiacus, vergobret des Éduens. — Hucher, *Rev. numism. franç.*, 1854, p. 85.
Saulcy, *id.*, 1859, p. 314.

7753. CAAOY. Tête à droite, le cou orné du torques et portant une sorte de couronne formée d'anneaux.
R. Cheval galopant à gauche; au-dessus, point centré et quatre étoiles; dessous, point centré. BR. 1,80. S.

7759. CAAOV. Tête à droite, le cou orné du torques.
R. Cheval galopant à gau-

7700a Tête à g., derrière, O & cheval à g. (incomplet) au dessus, 0°0 E 21°70.
- N4201 -

7701a Tête à g.; devant un fleuron - R/ cheval à dr.; au dessus étoile à 6 pans, sous le ventre rosace, au dessous serpent.
Rf. 1305 Br. 2 g 76

P. xxxi, 4^e

P. xxxi, 4^e

P. xxxi, 4^e

	Poids.	Prov.
che; au-dessus, point centré et trois étoiles; dessous, point centré.	BR.	1,73. AF.
7740. Id.	BR.	1,80. S.
7741. Id. AVOA.	BR.	2,05. S.
7742. Id. CAAV.	BR.	1,57. S.
7745. Id. Légende confuse.	BR.	1,90. S.
7744. Id. CAAOV.	BR.	1,74. S.
7743. Id. CAA.	BR.	2,02. S.
7746. Id.	BR.	1,58. S.
7747. Id.	BR.	1,92. S.
7748. Tête fruste à droite. R. ...AOVA. Cheval galopant à gauche; au-dessus, point centré et deux étoiles.	BR.	1,70. S.
7749. Id. Moins la légende.	BR.	2,05. S.
7750. Id. (Maubeuge.)	BR.	1,37. S.
7751. Id. (Naix [Meuse].)	BR.	2,20. S.
7752. Id.	BR.	1,05. S.
7753. Id.	BR.	1,50. S.
7754. Id.	BR.	1,74. S.
7755. Id.	BR.	1,42. S.
7756. Id. (La Cheppe [Marne].)	BR.	1,80. S.
7757. Id.	BR.	1,90. S.
7758. Id.	BR.	2,26. S.
7759. Id.	BR.	1,50. S.
7760. Id.	BR.	1,75. S.
7761. Id.	BR.	1,73. S.
Saulcy, <i>Rev. numism. franç.</i> , 1859, p. 316.		
MAU.		
Hucher, <i>Rev. numism. franç.</i> , 1859, p. 96.		
7762. Tête nue à droite. R. Cheval galopant à gauche; dessus, point centré et trois étoiles; dessous, trois points centrés et MAV. (Château - Porcien [Ardennes].)	BR.	1,82. S.
7763. Id. Moins la légende.	BR.	1,73. AF.
7764. Id.	BR.	1,93. AF.
7765. Id.	BR.	1,62. AF.
7766. Id. MAV.	BR.	1,75. S.
7767. Id. Moins la légende.	BR.	1,69. S.
7768. Id. MAV.	BR.	1,30. S.
7769. Id.	BR.	2,10. S.
7770. Tête nue à droite; au-dessus, trois globules. R. Cheval galopant à gauche; dessus, point centré et trois étoiles; dessous, trois points centrés et MAV; devant le poitrail, point centré.	BR.	1,67. S.
7771. Buste imberbe à droite. R. Cheval libre galopant à gauche; au-dessus, point centré et trois étoiles; dessous, trois points centrés et MAV.	BR.	1,77. L. 1236
7772. Id.	BR.	2,15. S.
7773. Tête fruste. R. Cheval à gauche; dessus, point centré et trois étoiles; dessous, trois points centrés.	BR.	1,83. AF.
7774. Id.	BR.	2,12. S.
7775. Id.	BR.	1,75. S.
7776. Lisse. R. Cheval marchant à droite.	BR.	1,57. S.
PARISI.		
7777. Tête à droite; devant la bouche, fleuron. R. Cheval à gauche; au-dessus, filet triangulaire avec point dans chacune des mailles; dessous, rosace. Statère.	OR.	7,05. S. Pl. XXXI, 6 ^e
7778. Id. Avec entaille au revers.	OR.	6,90. R.
7779. Tête à droite; devant la bouche, fleuron et point centré. R. Cheval à gauche; au-dessus, filet; dessous, rosace; entre les jambes de devant, étoile. Entaille au revers.	OR.	7,12. S. Pl. XXXI, 6 ^e
7780. Id. Entaille au revers.	OR.	7,15. AF. Pl. XXXI, 6 ^e
7781. Id. Id.	OR.	7,17. AF.
7782. Tête à droite, les cheveux divisés en grosses mèches; devant la bouche, S. R. Cheval à gauche, la bride flottante; au-dessus, filet; dessous, rosace.	OR.	7,27. S. Pl. XXXI, 6 ^e
7785. Id.	OR.	7,28. L. ?
7784. Id.	OR.	7,60. AF.

7777' Statère d'or des Parisii, tête à dr., cheval à g. R 1093 - 6 gr. 850
 " 4 " " " " " " " " " R 1094 7 gr. 00
 " 3 " " " " " " " " " R 1092 7 gr. 05

Parisii

CATALOGUE DES MONNAIES GAULOISES

		Poids.	Prov.
7785.	Id. septuagintil (S. et O.)	OR.	7,05. S.
7786.	Id. Entaille au revers.	OR.	7,15. S.
7787.	Id. Flanc épais. Fragmenté.	OR.	6,67. S.
7788.	Tête à droite, les mèches de cheveux encadrées de perles; devant la bouche, fleuron. R. Cheval à droite, la bride flottante; dessus, filet; dessous, rosace.	OR.	6,90. S.
7789.	Tête à droite, la figure entourée d'un cercle perlé ouvert dont les extrémités se recourbent à la place de l'oreille. La joue tatouée d'une croix. R. Cheval à gauche; dessus, filet; dessous, rosace.	OR.	6,30. S.
7790.	Id.	OR.	7,02. AF.
7791.	Tête à droite, les cheveux divisés en grosses mèches. R. Cheval à gauche, la bride flottante; au-dessus, filet; dessous, rosace.	OR.	1,63. AF.
7792.	Id.	OR.	1,78. S.
7795.	Id. Entaille au revers.	OR.	1,75. S.
7794.	Id. Entaille au revers.	OR.	1,89. S.
7795.	Tête à droite. R. Cheval à gauche; au-dessus, filet élégant; dessous, rosace. (Paris, pont au Change.)	OR.	1,72. S.
7796.	Id. La rosace en croix. (Paris, pont Louis-Philippe.)	OR.	1,67. S.
7797.	Id.	OR.	1,75. AF.
7798.	Id.	OR.	1,62. AF.
7799.	Tête à droite. R. Cheval à gauche; au-dessus, filet élégant; dessous, rosace.	OR.	1,73. S.
7800.	Id. La rosace en croix.	OR.	1,57. S.
7801.	Tête à droite. R. Cheval à gauche; devant la bouche, S; au-dessus du cheval, rosace et filet.	OR.	2,07. S.
7802.	Id.	OR.	2,00. S.
7805.	Id.	OR.	1,97. S.
7804.	Id. Entaille au droit et au revers.	OR.	2,05. S.
7803.	Id. Entaille au droit.	OR.	1,96. S.
7806.	Tête à droite.		

		Poids.	Prov.
	R. Cheval à gauche; au-dessus, rosace et fleuron.	OR.	1,90. S.
7807.	Id.	OR.	1,97. S.
7808.	Id. Entaille au revers.	OR.	2,00. S.
7809.	Id. Id.	OR.	1,90. S.
7810.	Id. Id.	OR.	1,92. S.
7811.	Id. Id. (Environ de Noyon.)	OR.	1,87. S.
7812.	Tête à droite. R. Cheval à gauche; dessous, rosace. Entaille au droit et au revers.	OR.	1,80. S.
7815.	Id. Entaille au droit et au revers.	OR.	2,00. S.
7814.	Id. Entaille au droit et au revers.	OR.	2,00. S.
7815.	Id. Entaille au droit.	OR.	1,91. S.
7816.	Tête à droite, la figure entourée d'un cercle de perles. R. Cheval à gauche; dessus, filet; dessous, rosace. Statère.	OR.	7,50. S.
7817.	Id. Quart de statère.	OR.	1,69. S.
7818.	Tête de Diane à droite, la tête surmontée du croissant; devant la face, feston. R. Cheval à gauche; dessus, S couché; dessous, point et large croissant.	Potin.	3,00. S.
7819.	Id.	Potin.	3,12. AF.
7820.	Id.	Potin.	5,13. AF.
7821.	Id.	Potin.	3,05. L.
7822.	Id.	Potin.	4,30. S.
7825.	Id.	Potin.	3,25. S.
7824.	Id.	Potin.	4,40. S.
7825.	Id.	Potin.	4,65. S.
7826.	Id.	Potin.	4,10. S.
7827.	Id.	Potin.	4,60. S.
	Lelewel, Type gaulois, pl. II, n° 13.		
7828.	Tête de Diane à droite, la tête surmontée du croissant. R. Cheval à gauche; dessus, S couché; dessous, point et large croissant; derrière le cheval, deux autres croissants. (Paris, pont Notre-Dame.)	Potin.	4,93. S.
7829.	Même tête. R. Cheval à gauche; dessus, S couché; dessous, point		

PP. XXXI, 7^e

PP. XXXI, 7^e

PP. XXXI, 7^e

PP. XXXI, 7^e

PP. XXXI, 8^e

PP. XXXI, 8^e

7785. 7,05. Trouvé à Septuagintil (S. et O.) A. de Barthélemy, Recueil, Parisii 12.
 7787. Derniers environs des Parisii (?) Voir C.R. BSFN Juin 1852 p. 122 et Fiche BSFN juillet 1852 p. 130

7788. A la suite d'une intervention lors de l'examen du Trésor de Lutèce en 1951, une pièce représentant au R/ le cheval à droite a pris la place du n° 7788 qui est entré dans une collection privée. Le 25 janvier 1964, la pièce a repris sa place primitive avec l'accord du collectionneur qui a reçu en échange l'exemplaire substitué.

7789. 7 gr 35 Trouvé à Compiègne (?) A. de Barthélemy, Recueil de dessins, Parisii 6, à propos de l'ex. de la Saussaige (Musée de Lyon)

7815^a 1,90¹⁸⁷ quart de statère en or - Tête à droite. R/ cheval à g. Entaillée au revers

7815^b 1,95¹⁸⁷ Id. y 23769

Parisii
SILVANECTES

Venextos

CATALOGUE DES MONNAIES GAULOISES.

	Poids. Prov.
et large croissant; derrière le cheval, deux annelets. Potin.	3,45. S.
7850. Id. (Paris.)	Potin. 3,37. S.
7851. Id. (Paris.)	Potin. 3,32. S.
7852. Id. (Meaux.)	Potin. 4,55. S.
7853. Id.	Potin. 4,70. S.
7854. Id. (Paris.)	Potin. 3,60. S.
7853. Id.	Potin. 2,85. S.
7856. Id. (Paris.)	Potin. 4,55. S.
7857. Id. (Paris.)	Potin. 4,00. S.
7858. Id. (Paris.)	Potin. 4,10. S.
7859. Tête de Diane à droite, la tête surmontée du croissant. R. Cheval à gauche; dessus, S couché; dessous, point centré, point, large croissant; derrière le cheval, deux annelets. (Paris.)	Potin. 3,90. S.
7840. Id. (Paris.)	Potin. 4,20. S.
7841. Id. (Paris, préfecture de police.)	Potin. 3,97. S.
7842. Id.	Potin. 3,35. S.
7845. Id. (Paris.)	Potin. 4,92. S.
7844. Id. (Paris.)	Potin. 3,89. S.

VENEXTOS.

7845. ..EXTOC. Tête barbare à gauche. R. Androcéphale à droite; l'aurige réduit à une tête coupée tient le cordon auquel est suspendu le tableau quadrilatère; sous le cheval, fleur. (Huelgoat [Fris-tère].)	Or. 6,78. S.
7846. VENEXTOC. Tête à gauche; devant, deux annelets. R. Cheval androcéphale à droite; dessus, oiseau; à l'entour, rosace et annelets. BR.	5,12. S.
7847. Id.	BR. 3,75. AF.
7848. Id. (Paris.)	BR. 4,98. S.
7849. Id. (Paris.)	BR. 4,60. S.
7850. Id. (Paris.)	BR. 4,72. S.
7851. Id. (Paris.)	BR. 5,30. S.
7852. Id.	BR. 4,55. S.
7855. Id. (Paris.)	BR. 3,95. S.
7854. Id.	BR. 4,25. S.
7855. Id.	BR. 4,30. S.

	Poids. Prov.
7856. Id.	BR. 4,32. S.
7857. Id.	BR. 5,22. S.
7858. Tête à gauche. R. Cheval androcéphale à gauche; dessus et dessous, roue; devant, tableau quadrilatère suspendu à un cordon.	AR. 2,80. S.

Sauley, Rev. numismat. franç., 1858, p. 438.

SILVANECTES.

7859. Tête nue à droite. R. Cheval à gauche; au-dessus, point centré. Potin.	4,75. S.
7860. Id.	Potin. 3,87. AF.
7861. Tête nue à droite; devant la face, croissant; collier de perles; annelets au pourtour. R. Cheval à gauche; dessus, S couché; dessous, A; annelets et grènetis au pourtour. Potin.	4,27. S.
7862. Id.	Potin. 4,65. AF.
7863. Id.	Potin. 3,85. AF.
7864. Id.	Potin. 4,10. AF.
7865. Id.	Potin. 4,52. S.
7866. Id. (Paris, pont Saint-Michel.)	Potin. 4,53. S.
7867. Id. (Noyon.)	Potin. 5,03. S.
7868. Tête nue, à droite, les cheveux disposés en anneaux et une ligne de zigzags devant la face. R. Cheval à gauche; au-dessus, point centré; dessous, croix. (Compiègne.) Potin.	3,50. S.
7869. Id.	Potin. 3,70. AF.
7870. Id. (Senlis.)	Potin. 5,00. AF.
7871. Id.	Potin. 4,55. S.
7872. Id.	Potin. 3,02. S.

Lambert, 1^{re} part., pl. VII, n° 21.

7875. Fleuron formé de quatre pétales en S. R. Cheval à gauche; dessous, rosace; dessus et devant, point centré. (Beaumont-sur-Oise.)	Potin. 3,85. S.
7874. Id.	Potin. 4,23. AF.

7845^a. VENEXTOC. Electrum. Tête à gauche. R. androcéphale à droite (1967/582)

7845. T. androcéphale à g. R. androcéphale à droite surmontée d'un croissant
us Americanis Oceani (C. de Beaulieu, B.G.N.F.
Nov. 1952 - Y. Blanchet, Traité, p. 368

7846^a KNEYT Tête barbare à g. & cheval à dr., au-dessus, un oiseau. Dev. O. E 4p/72
- V1202 -

Pl. XXXI, 9^e

Pl. XXXI, 9^e

Pl. XXXI, 10^e

Pl. XXXI, 10^e

Pl. XXXI, 10^e

Pl. XXXI, 9^e

		Poids. Prov.
7875.	Id. (Près de Senlis.)	Potin. 3,69. L. 147
7876.	Id. Pièce fragmentée. (Paris.)	Potin. 2,36. S.
BELLOVACI.		
7877.	Tête laurée à droite, à grande chevelure frisée; bandeau vertical au-dessus de l'oreille. R. Cheval belge à gorge fourchue à droite; dessus, victoire; dessous, rosace.	OR. 7,20. S.
7878.	Id.	OR. 7,62. S.
7879.	Tête laurée à droite, chevelure frisée, tige verticale au-dessus de l'oreille. R. Bige à droite; au-dessus, victoire; dessous, rosace.	OR. 1,80. S.
7880.	Id.	OR. 1,85. S.
7881.	Id.	OR. 1,88. S.
7882.	Id.	OR. 1,82. S.
7883.	Id.	OR. 1,67. S.
7884.	Id.	OR. 1,97. S.
7885.	Tête laurée à gauche, chevelure frisée, tige verticale au-dessus de l'oreille. R. Bige à gauche; au-dessus, victoire; dessous, rosace; dans le champ, ΔTO.	OR. 7,42. S.
7886.	Id. Moins ΔTO.	OR. 7,15. S.
7887.	Id.	OR. 7,25. S.
7888.	Tête laurée à gauche, avec la chevelure frisée et la tige verticale au-dessus de l'oreille. R. Bige à gauche; au-dessus, victoire; dessous, rosace; dans le champ, ΔO.	OR. 7,65. AF+
7889.	Tête laurée à droite avec la tige verticale. R. Bige à gauche; au-dessus, victoire. (Metun.)	OR. 1,80. S.
7890.	Tête laurée à gauche avec la tige verticale. R. Bige à gauche; au-dessus, victoire; dessous, rosace; devant, croissant.	OR. 1,79. S.
7891.	Id.	OR. 1,84. S.
7892.	Id. Moins le croissant.	OR. 1,85. S.
7895.	Id.	OR. 1,90. L. 135

		Poids. Prov.
7894.	Tête laurée à droite avec la tige verticale. R. Bige à droite.	BR. 0,73. S. <i>81 xxxii, 7^e</i>
7895.	Tête à droite, coiffée d'une tige garnie de baies. R. Cheval à gauche; dessus, figure dansant; dessous, fleuron. Demi-statère.	OR. 3,75. S. <i>81 xxxii, 2^e</i>
7896.	Tête à droite, coiffée d'une tige verticale. R. Bige à gauche; l'aurige danse et tient un long cordon relié à l'exergue; sous le cheval, fleuron.	OR. 4,03. S.
7897.	Tête barbare à droite. R. Bige à gauche; sur la croupe du cheval, personnage dansant; rinceaux et fleuron. Entaille au revers.	OR. 3,78. AF.
Anc. coll. Kergariou, n° 303.		
7898.	Semblable au n° 7896.	OR. 4,04. AF.
7899.	Tête laurée à gauche. R. Cheval à droite; au-dessus, victoire; dessous, fleuron. Quart de statère.	OR. 1,90. S. <i>81 xxxii, 2^e</i>
7900.	Tête laurée à droite. R. Cheval à gauche; victoire au-dessus; dessous, fleuron.	OR. 1,97. S.
7901.	Tête d'Hercule jeune, à droite. R. Griffon à gauche; dessous, fleuron.	OR. 1,88. S. <i>81 xxxii, 2^e</i>
7902.	Id.	OR. 1,92. S.
7905.	Id.	OR. 2,02. S. <i>81 xxxii, 2^e</i>
7904.	Tête barbare à droite. R. Griffon à droite. Demi-statère.	OR. 4,02. S. <i>81 xxxii, 3^e</i>
7905.	Tête barbare à droite. R. Sanglier à droite; point centré entre ses jambes; dessous, cinq globules au-dessus d'un hémicycle. (Paris.)	Potin. 3,92. S. <i>81 xxxii, 3^e</i>
7906.	Id.	Potin. 3,57. L. 130
7907.	Id.	Potin. 3,31. AF.
7908.	Id.	Potin. 2,75. AF.
7909.	Id.	Potin. 3,07. AF.
7910.	Id.	Potin. 4,56. AF.
7911.	Id.	Potin. 4,42. S.
7912.	Id. (Beauvais.)	Potin. 3,43. S.

7876^a Tête à dr. Px. Type indistinct (cheval). (S. Brancettes?) Br.
L 3347

7895 cf. 10 203. 10 207. Fleuron dessous le cheval. Infl. de Carthage? nu auv. = 3735, 4133, 6306, 6782, 9000, 7895, 7015, 7303, 6834, 6220 et Lafaurie, B.S.F.N. mon. 1043, C.R. B.S.F.N. mon. 1357, p. 102. Fals. B.S.F.N. du 57 f. 105. 7303 idem.

7878 a Tête à droite, les cheveux frisés & Cheval à dr. au salop. un charpentier sur saute sur lui et lui exprime la surprise. un ~~aut. dent au p. p.~~ ~~aut. dent au p. p.~~ ~~aut. dent au p. p.~~ au dessous, ornements en rinceaux. Or pâle. Sp. 57. ~~Fausse pièce Beauvais.~~ N. 4086. Beauvais, S. roue déformée.

81 xxxii, 1^e
81 xxxii, 1^e

81 xxxii, 1^e

81 xxxii, 1^e

7923^a Quadrupède à dr. sur le D. 1/2 arc. R. Serpent (ou dauphin) à dr. dont la queue.
Potin - Trouve à Champlieu. Y 4197.

7929^a Tête barbare à dr. 4 rangées à dr., dessous, 5 globules en hémicycle. (type 7923.)

7939^a - Décrit ci-dessous.

7944^a CRIC/RC. Symboles divers, parmi lesquels un œil, une aile et deux annelets contés.

R. Cheval à g., surmonté d'une fibule; au-dessous, annelet conté. - M 7451 - 5930

7944^c Variété - - L 3343 -

7939^a - Tête R. Taureau cornupète à g. 5 monnaies gravées Paris. F 9391 à 9395. (Les autres?)

voir n° 5 h 39

Belloraci
(les tricéres ont été reconnus Sursisnas)

Criine

CATALOGUE DES MONNAIES GAULOISES.

183

		Poids.	Prov.
7915.	Id. (Reims.)	Potin.	3,37. S.
7914.	Id. (Reims.)	Potin.	2,37. S.
7915.	Id.	Potin.	3,87. S.
7916.	Id. (Paris.)	Potin.	4,20. S.
7917.	Id.	Potin.	4,04. S.
7918.	Id. (Paris.)	Potin.	3,95. S.
7919.	Id. (Paris.)	Potin.	3,90. S.
7920.	Id.	Potin.	3,80. S.
7921.	Id.	Potin.	4,58. S.
7922.	Id. (Vendeuil-Caply.)	Potin.	2,96. S.
7925.	Id.	Potin.	3,82. S.
Lambert, 2 ^e part., pl. I, n° 26; 1 ^{re} part., pl. I, n° 13.			
7924.	Tête chevelue à gauche. R. Cheval à droite; dessus, ω; dessous, symbole en forme d'osselet ou de cui- rasse.	Potin.	4,02. S.
7925.	Id.	Potin.	4,48. AF.
7926.	Id.	Potin.	5,11. S.
7927.	Id.	Potin.	4,25. S.
7928.	Id. (Noyon.)	Potin.	4,30. S.
7929.	Id. Moitié de pièce.	Potin.	1,54. S.
7950.	Tête à gauche. R. Croix aux bras recourbés. (Terminiers.)	Potin.	3,90. S.
7951.	Id.	Potin.	2,65. S.
7952.	Id.	Potin.	3,67. S.
Hucher, Art gaulois, 2 ^e part., n° 170, p. 106.			
7955.	Tête barbare à gauche. R. Type indéterminé. (Pa- ris.)	Potin.	4,10. S.
7954.	Tête barbare à gauche. R. Type indéterminé.	Potin.	3,90. S.
7955.	OIO. R. Type indéterminé.	Potin.	3,05. S.
7956.	Tête chevelue à gauche. R. Taureau cornupète.	Potin.	2,80. S.
7957.	Id.	Potin.	3,15. AF.
7958.	Id.	Potin.	3,09. AF.

La figure du revers exprime la dégénérescence du type du taureau cornupète, ainsi que l'a reconnu Duchalais.

7959.	Tête chevelue à gauche. R. Taureau cornupète à gauche.	Potin.	3,29. S.
7940.	Tête barbare à gauche.		

		Poids.	Prov.
	R. Trois S et trois globules en triangle.	Potin.	4,91. AF.
	caicinu.		
7941.	Rosace avec l'œil des mon- naies LYCOTIOS, VOCA- RAN, OTTINA, et le filet des monnaies d'or des Pari- siens. R. Cheval galopant à gauche; dessous, rouelle et S couché.	OR.	5,90. S. PP. XXXII, 3 ^e
7942.	Même rosace. R. Cheval galopant à gauche; dessous, point centré; der- rière, point centré plus petit.	OR.	5,85. S.
7945.	Même rosace. R. Cheval à gauche; dessous, point centré. (Vermand.)	OR.	5,85. S.
7944.	Même rosace. R. Cheval à gauche; au- dessus, CRICIRV; dessous, point centré. (Senlis.)	OR.	5,87. S.
7945.	Même rosace. R. Cheval à gauche; dessous, annelet centré et légende CRICIRV; derrière, anne- let centré.	OR.	5,92. S. PP. XXXII, 3 ^e
7946.	Buste à gauche; au cou, torques; devant la figure, un fleuron. R. Cheval sanglé galopant à gauche; dessous, dauphin à droite. CRICIRV.	AR.	2,30. S. PP. XXXII, 4 ^e
7947.	Id.	AR.	2,20. AF.
7948.	Même buste. R. Cheval sanglé galopant à gauche; dessous, point cen- tré et CRICIR; dessous, dauphin.	AR.	2,00. S.
7949.	Buste tourné à gauche et décoré du torques gaulois; devant la figure, fleuron; derrière l'épaule gauche, annelet centré. R. Cheval sanglé galopant à gauche; sur la croupe, un oiseau et deux annelets cen- trés; sous le ventre du che- val, annelet centré et lé- gende CRICIRV. (Trouvé à Reims en 1852.)	AR.	2,32. S. PP. XXXII, 4 ^e
7930.	Même buste.		

Pp. XXXII, 4^e

	Poids.	Prov.
R. Cheval sanglé galopant à gauche; dessus, CRICIRV; dessous, un loup.	AR.	2,10. S.
7951. Tête casquée à gauche. R. CRICIRV. Cheval ailé à gauche. (Beaumont-sur-Oise.)	BR.	2,65. S.
7952. Id.	BR.	2,08. AF.
7953. Id.	BR.	3,30. AF.
7954. Id.	BR.	3,02. AF.
7955. Id.	BR.	2,62. AF.
7956. Id.	BR.	2,29. L. ⁵⁴
7957. Id.	BR.	3,01. L. ⁵⁴
7958. Id. (Meaux.)	BR.	3,47. S.
7959. Id. (Reims.)	BR.	3,00. S.
7960. Id.	BR.	2,57. S.
7961. Id. (Paris.)	BR.	2,81. S.
7962. Id. (Paris.)	BR.	2,85. S.
7963. Tête casquée à gauche. R. Cheval ailé à gauche; dessous, point centré et CRICIRV.	BR.	2,45. S.
7964. Id.	BR.	2,55. AF.
7965. Tête casquée, barbue, à gauche; devant, S. R. Cheval ailé à gauche; dessous, point centré et CRICIRV.	BR.	2,70. S.
7966. Id.	BR.	2,43. S.
7967. Id. Avec deux S devant la tête.	BR.	3,02. S.
7968. Tête casquée à gauche. R. Cheval ailé à gauche; dessous, anneau centré et légende CRICIRV, dont l'V final est rejeté entre la jambe de derrière et la queue du cheval.	BR.	3,06. S.
7969. Id. CRICIRV.	BR.	2,35. S.
7970. Tête casquée à gauche. R. Cheval ailé à gauche; dessous, point centré et CRICIRV, dont l'V final est rejeté derrière la queue du cheval.	BR.	3,45. S.
7971. Id.	BR.	3,47. S.
7972. Tête casquée à gauche. R. Cheval ailé à gauche; devant le poitrail, anneau; dessous, CRICRONIS.	BR.	2,30. S.
7973. Id. Avec CRICIRONIS.	BR.	2,62. AF.

	Poids.	Prov.
7974. Tête casquée à gauche. R. Cheval ailé à gauche; à l'entour, légende CRICIRONVS rétrograde.	BR.	2,45. S.
7975. Id.	BR.	2,80. S.

Pellerin, t. I, pl. VI, n° 32.
Vergnaud-Romagnési, *Rev. numism. franç.*, 1836, p. 387.

Hucher, *id.*, 1833, p. 13.
Longpérier, *id.*, 1859, p. 103.
Saulcy, *id.*, 1860, p. 353.

La légende CRICIRV, CRICIRONIS, CRICIRONVS, paraît devoir représenter un nom de chef.

M. de Longpérier (*loc. cit.*) a signalé les noms de potiers CRICIRO, à Neuwied et à Augst-Voorburg, CRICIRONVS, à Amiens, et CRICIRI d'une inscription de Langres.

Les médailles de Criciru ont été classées aux Mediomatrici, aux Meldi et aux Bellovaci.

M. de Saulcy voit dans la forme CRICIRV le nom du chef hellovaque Corréus, qui fut battu par César; mais ce n'est là qu'une hypothèse.

NIREI MVTINVS.

7976. NIREI MVTINVS. Tête casquée à gauche. R. Cheval à droite; dessous, enseigne; dessous, oiseau et VORO. (Vendeuil-Caply.)	BR.	2,53. S. ^{Pp. XXXII, 4^e}
7977. Id. Avec NIREI...	BR.	2,88. S.
7978. Id. Avec MVTINVS...	BR.	2,92. S.

CAIC.

7979. Buste à droite; devant, CAIC. R. cheval à droite; dessous, point centré; à l'exergue, OYOAV.	BR.	1,85. S. ^{Pp. XXXII, 5^e}
---	-----	--

VADNHILOS. — VANDHILOS. — VANDHIAOS.

7980. Buste de Diane à gauche, le cou orné du torques. R. VADMAILLOS. Aigle éployé; dans le champ, pentagone et deux points centrés.	BR.	3,36. S.
7981. Id.	BR.	3,66. AF. ^{Pp. XXXII, 5^e}
7982. Id. Coup de cisaille du côté de la tête.	BR.	4,03. AF.
7983. Buste à gauche.		

798, et or alluhalano Biniya Gah? C.A.B.

CATALOGUE DES MONNAIES GAULOISES.

	Poids, Prov.		Poids, Prov.
R. VANDHAIOS. Aigle éployé; dans le champ, pentagone et deux points centrés.	BR. 3,31. L. 122	8001. Id.	BR. 2,96. AF.
7984. Buste de Diane à gauche, le cou orné du torques.		8002. Id.	BR. 3,17. AF.
R. ...HAIOS. Aigle éployé; dans le champ, deux pentagones et deux points centrés.	BR. 3,61. AF.	8005. Id.	BR. 3,15. L. 124
7985. Id.	BR. 3,71. AF.	8004. Id.	BR. 3,25. S.
7986. Id. Avec VANDIL..	BR. 3,25. L. 125	8003. Id.	BR. 3,45. S.
7987. Id. Avec VANDHAIOS.	BR. 3,35. S.	8006. Id. (Gergovic.)	BR. 3,15. S.
7988. Id. Avec ...AIOS.	BR. 3,06. S.	8007. Id. (Levroux.)	BR. 3,00. S.
7989. Id. Légende rognée.	BR. 2,88. S.	8008. Buste de Diane à gauche. R. CALIAGHIO rétrograde. Aigle et aiglon.	BR. 3,80. S.
7990. Buste à gauche, le cou orné du torques. R. VANDILOS. Aigle éployé; dans le champ, deux pentagones et point centré.	BR. 3,20. S.	8009. Buste de Diane, le cou orné du torques. R. CALIAGHIO. Aigle éployé; dans le champ, deux pentagones et deux points centrés. (Vendeuil.)	BR. 2,92. S.
7991. Buste de Diane. R. VANDILOS. Aigle éployé; dans le champ, deux points centrés.	BR. 2,70. S.	8010. Id.	BR. 4,15. AF.
7992. Buste de Diane à gauche. R. ...HAIOS. Aigle éployé; dans le champ, deux pentagones et point centré.	BR. 3,50. S.	8011. Id. (Levroux.)	BR. 3,02. S.
7995. Buste de Diane. R. VANDILOS. Aigle éployé; dans le champ, deux pentagones et deux points centrés.	BR. 3,12. S.	8012. Buste de Diane à gauche. R. CALIAGHIO, en légende rétrograde. Aigle éployé; dans le champ, deux points centrés et deux pentagones.	BR. 3,34. S.
7994. Id. Avec ...DHILOS.	BR. 3,58. S.	8015. Id.	BR. 3,21. AF.
7995. Id. Avec VANDILOS.	BR. 2,74. S.		
7996. Buste de Diane. R. ...HAIOS. Aigle éployé; dans le champ, deux pentagones et deux points centrés.	BR. 3,18. S.		
7997. Id. AWDHAIOS.	BR. 3,25. S.		
7998. Id. VANDIL..	BR. 2,30. S.		
7999. Id. Légende confuse.	BR. 3,45. S.		

Hucher, *Rev. numism. franç.*, 1855, p. 369.

CALIAGHIS.

8000. Buste de Diane à gauche, le cou orné du torques. R. CALIAGHIS. Aigle et aiglon éployés.	BR. 3,38. S.
--	--------------

Hucher, *Rev. numism. franç.*, 1855, p. 381.

On est redevable à M. Hucher de la lecture définitive des bronzes à légendes VANDILOS et CALIAGHIS, dont les types sont semblables.

Suivant M. Hucher, le mot VANDILOS peut représenter un nom de chef, de peuple ou de ville. Si c'est un nom de chef, on doit renoncer à déterminer sa patrie.

Au contraire, supposons que VANDILOS soit un nom de peuple ou de ville, la ressemblance qui existe entre ce mot et le nom moderne de Vendeuil, pagus Vindiolensis des Carolingiens, paraît à M. Hucher assez forte pour qu'on soit tenté de voir sur nos médailles le nom gaulois de la ville inconnue qui était située près de Vendeuil et de Breteuil, dans le diocèse de Beauvais.

La légende CALIAGHIS de l'autre médaille qu'on trouve près de Vendeuil donne lieu aux mêmes hypothèses que la médaille précédente. Doit-on voir dans ce mot un nom de chef ou de localité?

Dans la dernière hypothèse, on peut admettre que CALIAGHIS est le nom gaulois de Caply, village tout près de Vendeuil, ou en dégageant, ce qui est difficile, VANDILOS de CALIAGHIS, voir dans ce dernier le nom de

Chailly, CALAGVM et CALLIACVM, ancienne localité dans le parcours de la route de Beauvais à Troyes.

M. Hucher ne peut, en définitive, se résoudre à attribuer nos médailles à Chailly, attribution basée sur une ressemblance, peut-être fortuite, dans les noms.

La provenance de Vendeuil pourrait autoriser le classement de nos médailles aux Bellovaques, mais la trouvaille faite à Levroux (Indre), d'un bien plus grand nombre d'exemplaires des VANDILOS et CALIAGIHS, nous reporterait aux Bituriges. Alors le type de l'aigle éployé, si commun au-dessus du cheval, sur les statères bituriges, serait un argument de plus en faveur de l'attribution à ce peuple. Les VANDILOS et CALIAGIHS ont encore été recueillis dans les fossés d'Alise, et sont antérieurs à l'an 51 avant notre ère.

		Poids.	Prov.
	REMI.		
8015.	Grand oeil de profil. R. Cheval à gauche; dessous, une roue.	OR.	5,96.
8016.	Oeil de profil. R. Cheval à gauche; dessous, une roue.	OR.	5,91. S.
8017.	Grand oeil de profil. R. Cheval à gauche; dessous, roue.	OR.	5,97. S.
Pl. XXXII, 5 ^e	8018. Id.	OR.	6,05. S.
	8019. Grand oeil de profil. R. Cheval à droite avec au- riga; dessous, une roue.	OR.	5,98. S.
Pl. XXXII, 6 ^e	8020. Id.	OR.	6,05. S.
	8021. Id.	OR.	5,98. S.
	8022. Id. Avec trois globules der- rière le cheval.	OR.	6,00. S.
	8025. Id. Même observation.	OR.	6,02. S.
	8024. Grand oeil de profil. R. Cheval à droite avec au- riga; dessous, une roue.	OR.	6,10. S.
	8025. Id.	OR.	5,95. AF.
	8026. Id.	OR.	5,92. S.
	8027. Id.	OR.	6,07. S.
	8028. Id. Le type du droit dégé- néré. (Trouvé à Château- dun.)	OR.	5,40. S.
	8029. Oeil de profil. R. Cheval à droite avec au- riga; dessous, une roue.	BR.	4,07. S.
Pl. XXXII, 6 ^e	8050. Tête à droite. R. Cheval à gauche; dessous, astre.	Electrum.	1,30. S.
Pl. XXXII, 6 ^e	8051. Id. (Boviolles.)	Argent doré.	1,32. S.
	8052. Même tête.		

		Poids.	Prov.
	R. Cheval à gauche; des- sous, cercle.	AR.	1,42. S.
8055.	Id. (Maubeuge.)	AR.	1,47. S.
8054.	Id. (Boviolles.)	Electrum.	1,06. S.
8053.	Id. Tige sous le cheval.	Electrum.	0,98. S.
8056.	Tête à droite. R. Cheval à gauche; des- sous, deux globules.	AR. doré.	1,27. S.
8057.	Lisse. R. Cheval à gauche; dessous, cercle. (Trouvé à Paris.)	Bas Electrum.	1,10. S.

REMOS.

8053.	REMO. Trois bustes accolés de profil à gauche. R. REMO. Aurige ou Vic- toire dans un bige au ga- lop à gauche.	BR.	2,70. S.
-------	--	-----	----------

Le revers de la Coelia. Cohen, pl. XIII, Coelia, 2.

8059.	Id.	BR.	2,15. AF.
8040.	Id.	BR.	2,55. AF. Pl. XXXII, 6 ^e
8041.	Id.	BR.	3,58. L. 13 ^e
8042.	Id.	BR.	2,44. L. 6 ^e
8045.	Id.	BR.	3,08. L. 6 ^e
8044.	Id. (Reims.)	BR.	2,80. S.
8043.	Id. (Paris.)	BR.	2,42. S.
8046.	Id.	BR.	2,27. S.
8047.	Id.	BR.	2,00. S.
8048.	Id.	BR.	1,72. S.
8049.	Id.	BR.	2,67. S.
8050.	Id.	BR.	2,80. S.
8051.	Id. (Palenne, près Pierre- fonds.)	BR.	3,07. S.
8052.	REMO. Trois bustes accolés. R. Même type incus. (Pa- lenne, près Pierrefonds.)	BR.	2,45. S.
8055.	Usé. R. REMO. Bige à gauche.	BR.	1,97. S.

Hucher, *Rev. numism. franç.*, 1853, p. 15.
Bretagne, *Rev. numism. franç.*, 1854, p. 143.

ATISIOS. — REMOS.

8054.	ATISIOS REMOS. Tête im- berbe à gauche, derrière, une rosace. R. Lion à gauche; dessous, dauphin.	BR.	5,53. S. Pl. XXXII, 6 ^e
8055.	Id.	BR.	5,66. AF.

8040 - Remos. bige. CR. RAE 1955, p. 218 (Tote Annum)

Reims

Atisios - Remos
AΘHDIAC - AHIR IMP (cf. p. 213)
INHCRTVRIX - CORIARCOS
HENNOOVINAOC

CATALOGUE DES MONNAIES GAULOISES.

187

	Poids.	Prov.
8036. Id.	BR.	5,73. AF.
8037. Id.	BR.	5,84. AF.
8038. Id.	BR.	5,60. AF.
8039. Id.	BR.	5,31. AF.
8060. Id.	BR.	5,50. AF.
8061. Id.	BR.	5,50. AF.
8062. Id.	BR.	5,50. AF.
8063. Id.	BR.	5,65. AF.
8064. Id.	BR.	5,71. AF.
8065. Id.	BR.	4,74. L. ¹³⁰⁶
8066. Id.	BR.	5,22. L. ¹³⁰⁷
8067. Id. Pas de rosace derrière la tête.	BR.	5,58. L. ¹³⁰⁸
8068. Id. Avec rosace.	BR.	5,68. L. ¹³⁰⁹
8069. Id.	BR.	5,94. S.
8070. Id. (Paris.)	BR.	5,72. S.
8071. Id.	BR.	5,71. S.
8072. Id.	BR.	5,37. S.
8075. Id. (Paris.)	BR.	5,57. S.
8074. Id. (Corbeny [Aisne].)	BR.	5,09. S.
8075. Id.	BR.	5,60. S.
8076. Id. (Paris.)	BR.	4,70. S.
8077. Id. (Reims.)	BR.	4,74. S.
8078. Id. (Reims.)	BR.	5,75. S.
8079. Id.	BR.	5,20. S.
8080. Id.	BR.	5,70. S.
8081. OMAOS. Tête à gauche. R. Lion à gauche; quatre annelets dans le champ.	BR.	5,35. AF.
8082. ATISIOS REMOS. Tête imberbe à gauche; derrière, rosace. R. Lion à gauche; dessous et devant, annelet.	BR.	5,72. AF.
8083. Id.	BR.	4,80. AF.

Le nom d'Atès semble particulier aux Gaulois; c'est sans doute le même que l'on trouve sur la médaille de Reims: REMOS ATISIOS.

La Saussaye, *Rev. numism. franç.*, 1838, p. 81, note 2.
Longpérier, *Notice des monnaies françaises de J. Rousseau*, p. 13.

8084. Buste imberbe diadémé, à droite; au cou, torques.
R. ATESOS. Bœuf dressé à gauche et levant la tête; au-dessus, S couché et croissant; dessous, large annelet. (Trouvé à Reims, en juin 1874, et donné au Cabinet

des médailles, par M. A. de Barthélemy.) BR. 5,62. AF.
8085. KRACCVS. Buste imberbe ailé, diadémé, à droite; au cou, torques. Les épaules et les fémurs accentués. R. R. M. Cheval galopant à gauche; dessus, croissant; derrière et dessous, S. BR. 3,95. AF.

Maxe-Werly, *Mélanges de numismatique*, p. 165.
Hucher, *Mélanges de numismatique*, p. 169.

AΘHDIAC. — AHIR IMP.

8086. AΘHDIAC. Buste de femme à droite.
R. AHIR IMP. Lion marchant à droite. BR. 2,80. S.
8087. Id. BR. 3,15. AF.
8088. Id. BR. 2,85. AF.
8089. Id. (Vendevuil-Caply.) BR. 2,80. S.
8090. Id. Même provenance. BR. 2,38. S.
8091. Id. BR. 2,15. S.

Sauley, *Rev. numism. franç.*, 1858, p. 443.

INHCRTVRIX. — AHIR IMP.

8092. INHCRTVRIX? Tête jeune imberbe, à droite.
R. AHIR IMP. Lion à droite; dessous, point centré. BR. 2,93. S.

Sauley, *Rev. numism. franç.*, 1858, p. 444.
La légende du droit est d'une lecture incertaine.

CORIARCOS. — AHIR IMP.

8093. CORIARCOS? Tête barbue à droite.
R. AHIR IMP. Lion à droite. (Trouvée à Paris.) BR. 2,80. S.
8094. Id. Moins la légende du revers. BR. 2,72. AF.

La lecture CORIARCOS est encore incertaine.

HENNOOVINAOC.

8095. Tête de Vénus à gauche; dans le champ, deux S et deux annelets.
R. H... Cavalier la lance en arrêt galopant à droite. Dans le champ, étoile, an-

8086² Variété. - F2877 -

PP. XXXII, 7^e

PP. XXXII, 8^e

PP. XXXII, 5^e

PP. XXXII, 8^e

PP. XXXII, 7^e

	Poids.	Prov.
nelet et croissant; sous le cheval, S.	AR.	2,78. S.
8096. Tête de Vénus à droite; dans le champ, deux S, deux croissants et deux points centrés.		
R. IINNOOVINAOC. Type du cavalier; sous le cheval, roue et point dans un cercle de perles. Coup de cisaille au droit.	AR.	2,85. S.
8097. Id. Entaille au revers.	AR.	2,82. AF.
8098. Id. (Paris, dans la Seine.)	AR.	2,45. S.
8099. Id. Arc de cercle sous le buste de Vénus.	AR.	2,85. S.
NIDE. — ALABPOMIOC.		
8100. NIDE. Tête nue à droite. R. ...ABPOMIOC. Cheval à droite; dessous, trois points centrés.	AR.	2,47. S.
8101. Id. Avec ALABPOMIOC.	AR.	2,30. AF.
8102. Id.	AR.	2,41. AF.
8105. Id.	AR.	2,57. S.
8104. Id. Pièce fourrée.	AR.	1,85. S.
8105. IDOIXO. Tête à droite. R. ...ABPOΔ. Cheval à droite; dessous, trois points centrés.	AR.	2,44. AF.
8106. Tête de Janus. R. Lion à gauche; la langue pendante, la queue en S; dessous, rosace.	BR.	2,57. S.
8107. Id.	BR.	2,82. S.
8108. Id.	BR.	3,08. AF.
8109. Id.	BR.	3,00. AF.
8110. Id.	BR.	4,84. AF.
8111. Id.	BR.	2,25. AF.
8112. Id.	BR.	3,40. AF.
8115. Id. (Mont de Berny.)	BR.	2,92. S.
8114. Id. (Châlons-sur-Marne.)	BR.	2,80. S.
8115. Tête de Janus. R. Lion à gauche; dessus, trois annelets; dessous, annelet.	BR.	2,99. S.
8116. Id.	BR.	3,20. AF.
8117. Id.	BR.	3,28. L. 1334
8118. Id. (Meaux.)	BR.	2,42. S.
8119. Id. (Vendeuil.)	BR.	3,25. S.
8120. Id. (Crépy.)	BR.	3,13. S.

	Poids.	Prov.
8121. Id. (Château-Thierry.)	BR.	2,54. S.
8122. Id. (Vendeuil.)	BR.	2,22. S.
8125. Id.	BR.	2,52. S.

CATALAUNI.

(Partie intégrante des Rèmes ou Lingons.)

8124. Guerrier debout à droite tenant une lance et le torques. R. Ours à droite; au-dessus, <i>serpent.</i>	Potin.	5,70. S.
8125. Id.	Potin.	5,12. AF.
8126. Id.	Potin.	4,25. AF.
8127. Id.	Potin.	3,70. AF.
8128. Id.	Potin.	5,07. AF.
8129. Id.	Potin.	3,53. L. 1310
8150. Id.	Potin.	5,10. S.
8151. Id. (Trouvé à Paris.)	Potin.	3,07. S.
8152. Id. (Vendeuil.)	Potin.	3,70. S.
Lambert, 1 ^{re} part., pl. I, n ^{os} 17 et 18. M. de Saulcy voit dans la figure du droit Camulus, le Mars des Gaulois, connu par des inscriptions. Ces monnaies sont communes à Bratuspantium, que l'on croit être Breteuil (Oise), ainsi qu'au camp de la Cheppe (Marne).		
8155. Camulus à droite. R. Cheval à gauche; dessous, annelet; dessus, serpent.	Potin.	3,42. S.
8154. Tête barbare à gauche. R. Guerrier à droite, armé d'une lance et d'un bouclier. (Trouvé à Reims.)	Potin.	4,30. S.
8155. Id.	Potin.	3,75. AF.
8156. Id.	Potin.	3,92. AF.
8157. Id.	Potin.	3,26. L. 1341
8158. Id.	Potin.	4,06. S.
8159. Id.	Potin.	3,95. S.
8140. Id.	Potin.	4,38. S.
8141. Camulus à droite. R. Deux sangliers affrontés.	Potin.	5,72. S.
8142. Ours à droite; au-dessus, serpent. R. Id. (Vendeuil.)	Potin.	4,72. S.
8145. Camulus à gauche. R. Ours à droite; au-dessus, serpent. (Trouvé à Troyes.)	Potin.	4,85. S.
8144. Id.	Potin.	4,05. S.
8145. Personnage accroupi, vu de face, se tirant de chaque		

8131^m de Rf Chival à g. au dessus fibule -
8132^a Autu camp. Trouvé à Chagny. Y 4193.

8111^a Tête de Janus.

Rf Lion à g. Br. 2 g. 760 A. 1306

8128^a Variété. — Y 1203 —

8128^b Variété — N 4203

Pf. xxxii, 5

Pf. xxxii, 9

Pf. xxxii, 9

Pf. xxxii, 9

Pf. xxxii, 10

		Poids.	Prov.			Poids.	Prov.
8212.	Id.	AR.	1,91. AF.	8247.	Id.	AR.	1,94. S.
8215.	Id.	AR.	1,78. AF.	8248.	Id.	AR.	1,93. S.
8214.	Id.	AR.	1,89. AF.	8249.	Id.	AR.	1,90. S.
8213.	Id.	AR.	1,97. AF.	8250.	Id.	AR.	1,87. S.
8216.	Id.	AR.	1,89. AF.	8251.	Id.	AR.	1,80. S.
8217.	Id.	AR.	1,90. AF.	8252.	Id.	AR.	1,83. S.
8218.	Id.	AR.	1,87. AF.	8255.	Id.	AR.	1,98. S.
8219.	Id.	AR.	1,74. L. ¹⁸⁵⁵	8254.	Id.	AR.	1,98. S.
8220.	Id.	AR.	1,90. L. ¹⁸⁵⁶	8253.	Id.	AR.	1,87. S.
8221.	Id.	AR.	1,85. L. ¹⁸⁵⁷	8256.	Id.	AR.	1,91. S.
8222.	Id. Cheval sanglé et bridé galopant à gauche; au-dessus, KAA; dessous, ΔE superposés; devant le poitrail, Y.			8257.	Id.	AR.	1,96. S.
	R. Même type incus.	AR.	1,94. S.	8258.	Id.	AR.	1,93. S.
8225.	Tête casquée à gauche.			8259.	Id.	AR.	2,01. S.
	R. Cheval galopant à gauche; au-dessus, KAA; dessous, rouelle au-dessus d'un E renversé; devant le poitrail, Y.	AR.	1,95. S.	8260.	Id.	AR.	1,90. AF.
8224.	Id.	AR.	1,95. S.	8261.	Id.	AR.	1,92. AF.
8223.	Id. (Chantenay.)	AR.	1,96. S.	8262.	Id.	AR.	1,81. AF.
8226.	Id.	AR.	1,95. S.	8265.	Id.	AR.	1,95. AF.
8227.	Id. (Villeneuve-au-Roi.)	AR.	1,89. S.	8264.	Id.	AR.	1,90. AF.
8228.	Id.	AR.	1,89. S.	8263.	Id.	AR.	1,96. AF.
8229.	Id.	AR.	1,88. S.	8266.	Id. Pièce fourrée.	AR.	1,50. AF.
8250.	Id.	AR.	1,85. S.	8267.	Id.	AR.	1,94. AF.
8251.	Id.	AR.	1,82. S.	8268.	Id.	AR.	1,87. L. ¹⁸⁵¹
8252.	Id.	AR.	1,81. S.	8269.	Id.	AR.	1,85. L. ¹⁸⁵²
8255.	Id.	AR.	1,81. S.	8270.	Id.	AR.	1,88. L. ¹⁸⁵³
8254.	Id.	AR.	1,72. S.	8271.	Id.	AR.	1,90. L. ¹⁸⁵⁴
8253.	Id.	AR.	1,72. S.	8272.	Id.	AR.	1,97. L. ¹⁸⁵⁵
8256.	Id. Pièce fourrée.	AR.	1,50. S.	8275.	Id.	AR.	1,87. L. ¹⁸⁵⁶
8257.	Id.	AR.	1,90. L. ¹⁸⁵⁷	8274.	Id.	AR.	1,93. L. ¹⁸⁵⁸
8258.	Id.	AR.	1,72. AF.	8275.	Tête casquée à gauche.		
8259.	Id.	AR.	1,85. AF.		R. Cheval galopant à gauche; au-dessus, KAA; dessous, ΔE; devant le poitrail, Y.	AR.	1,83. S.
8240.	Id.	AR.	1,92. AF.	8276.	Id.	AR.	1,78. S.
8241.	Id.	AR.	1,90. AF.	8277.	Id.	AR.	1,90. S.
8242.	Tête casquée à gauche.			8278.	Id.	AR.	1,84. S.
	R. Cheval, un pied de devant posé à terre, l'autre levé; entre, l'O de la légende ΚΑΛΕΔΟΥ.	AR.	1,82. S.	8279.	Tête casquée à gauche.		
8245.	Id. (Chantenay.)	AR.	1,96. S.		R. ΚΑΛΕΤΕΔΟΥ. Cheval à gauche, un pied de devant posé à terre, l'autre levé.	AR.	1,76. S.
8244.	Id.	AR.	1,95. S.	8280.	Id.	AR.	1,81. S.
8245.	Id.	AR.	1,97. S.	8281.	Id.	AR.	1,87. S.
8246.	Id.	AR.	1,95. S.	8282.	Id.	AR.	1,88. S.
				8285.	Id.	AR.	1,96. S.
				8284.	Id.	AR.	1,95. S.
				8283.	Id.	AR.	2,15. S.
				8286.	Id.	AR.	2,00. S.
				8287.	Id.	AR.	1,85. S.

8241^a Juersier debout à dr., tenant une lance et le ferme à l'ours à dr., au-dessus, serpsent. L'été. E 3978. - N4202 -

CATALOGUE DES MONNAIES GAULOISES.

8319^a Deux profils accolés en sens contraire. R. Sanglier bondissant à g., et signe indéterminé au dessous. E 2gr.55. - N4204 -

8325^a Id. variété E 3gr. - N4205 -

ff. xxxii, 10^a

	Poids. Prov.		Poids. Prov.
8288. Id.	AR. 2,10. S.	8512. Id.	Potin. 3,20. S.
8289. Id.	AR. 1,96. S.	8515. Id. Percé d'un trou.	Potin. 2,10. S.
8290. Id.	AR. 1,97. S.	8514. Id.	Potin. 3,05. S.
8291. Id.	AR. 1,84. S.	8515. Id.	Potin. 3,17. AF.
8292. Id.	AR. 1,91. AF.	8516. Id.	Potin. 2,16. AF.
8295. Id.	AR. 1,90. AF.	8517. Id.	Potin. 2,54. AF.
8294. Id.	AR. 1,92. L. 1/2	8518. Deux profils accolés en sens contraire.	
8295. Id.	AR. 1,91. L. 1/2	R. Sanglier à gauche; dessous, MIAOYIN, rétrograde en deux lignes.	Potin. 3,51. S.
8296. Tête avec le casque ailé, à droite; derrière, XF. R. Cheval bridé galopant à droite; à l'entour, la légende KAAETEAOTYVA.	AR. 1,81. S.	8519. Id.	Potin. 4,30. S. <i>ff. xxxiii, 1^a</i>
8297. Id.	AR. 1,90. S.	8520. Id.	Potin. 2,52. S.
8298. Type méconnaissable. R. Cheval à gauche; dessous, Δ.	AR. 1,84. S.	8521. Id.	Potin. 2,48. S.
8299. Tête casquée à gauche. R. Cheval à gauche; dessous, rouelle.	AR. 1,86. S.	8522. Id.	Potin. 3,95. AF.
8500. Tête casquée à gauche. R. Cheval à gauche; devant le poitrail, Y.	AR. 1,88. S.	8525. Id.	Potin. 3,45. AF.
8501. Tête casquée à gauche. R. Cheval galopant à gauche; au-dessus, KAA; dessous, roue; devant, S. Pièce fourrée.	AR. 1,83. S.	8524. Id.	Potin. 4,37. L. 4/10
8502. Tête casquée à gauche. R. Cheval à gauche; au-dessus, KAA.	AR. 1,95. S.	8525. Id.	Potin. 2,92. L. 4/10
8505. Id.	AR. 1,89. S.	8526. Deux profils accolés en sens contraire. R. Sanglier à gauche; dessous, ΔSS.	Potin. 3,11. S.
8504. Id.	AR. 1,88. S.	8527. Id.	Potin. 3,45. S.
8505. Id.	AR. 1,75. AF.	8528. Id.	Potin. 2,70. S.
8506. Id.	AR. 1,94. AF.	8529. Trois croissants reliés à un cercle centré, en forme de triskèle. R. Trois S et trois globales autour d'un cercle centré.	Potin. 4,10. S. <i>ff. xxxiii, 1^a</i>
8507. Lisse. R. KAA. Cheval galopant à gauche.	AR. 1,93. L. 4/10	8550. Trois croissants autour d'un point. R. Trois S autour d'un point.	Potin. 3,95. S.
8508. Tête barbare, casquée, à gauche. R. Cheval à gauche; au-dessus, KAA; devant le poitrail, Y.	AR. 1,93. S.	8551. Id.	Potin. 2,86. AF.
8509. Id.	AR. 1,94. S.	8552. Id.	Potin. 3,54. AF.
8510. Deux profils accolés en sens inverse. R. Sanglier à gauche; dessous, monogramme.	Potin. 3,21. S.	8553. Id.	Potin. 3,20. AF.
8511. Id.	Potin. 4,25. S.	8554. Id.	Potin. 3,40. AF.
		8555. Id.	Potin. 3,49. L. 12/13
		8556. Id. (Gergovie.)	Potin. 3,00. S.
		8557. Id. (Reims.)	Potin. 3,58. S.
		8558. Id.	Potin. 3,90. S.
		8559. Id.	Potin. 3,60. S.
		8540. Id.	Potin. 2,82. S.
		8541. Id. (Paris, 1864.)	Potin. 2,60. S.
		8542. Id.	Potin. 2,76. S.
		8545. Id. (Bar-sur-Aube.)	Potin. 3,18. S.
		8544. Id.	Potin. 3,85. S.
		8545. Id. (Aise.)	Potin. 2,44. S.

	Poids.	Prov.
8546. Id. (Paris, 1864.)	Potin.	3,58. S.
8547. Id. (Paris, 1863.)	Potin.	4,09. S.
8548. Id. (Boviolles, 1867.)	Potin.	4,30. S.
8549. Id.	Potin.	4,36. S.
8550. Id.	Potin.	4,32. S.

Lambert, 1^{re} part., pl. I, n° 27.
Pistollet de Saint-Perjeux, *Monnaies des Lingons.*

8551. Bucrane entre deux S. R. Ours dévorant un serpent. (La Folie-Pierrefonds.)	Potin.	5,35. S.
8552. Id.	Potin.	4,06. AF.
8553. Id.	Potin.	4,26. AF.
8554. Id.	Potin.	4,76. AF.
8555. Id.	Potin.	4,33. AF.
8556. Id.	Potin.	4,40. AF.
8557. Id.	Potin.	4,50. AF.
8558. Id.	Potin.	5,23. L. ¹⁵⁴
8559. Id. (Paris.)	Potin.	3,90. S.
8560. Id.	Potin.	3,95. S.
8561. Id.	Potin.	4,87. S.

Cf. Lambert, 1^{re} part., pl. I, n° 24.

AMBACTVS.

8562. AMBACTVS. Bucrane; au-dessus, étoiles. R. Aigle éployé dans une couronne de laurier.	BR.	2,25. S.
8565. Id.	BR.	3,05. AF.
8564. Id.	BR.	3,07. AF.
8565. Id.	BR.	3,00. S.
8566. Id.	BR.	1,95. S.
8567. Bucrane. R. Cavalier à gauche. (Levrux.)	Potin.	3,10. S.
8568. Id. (Terminiers.)	Potin.	3,51. S.

EKPT.

8569. Tête à gauche. R. EKPT rétrograde. Chèvre à gauche, regardant en arrière. Devant, croix cantonnée de quatre points; dessous,	BR.	1,93. S.
8570. Id.	BR.	2,85. AF.
8571. Id.	BR.	1,96. AF.
8572. Id.	BR.	2,80. AF.
8575. Id.	BR.	2,65. S.

	Poids.	Prov.
8574. Id.	BR.	3,00. S.
8575. Id.	BR.	2,22. S.
8576. Id.	BR.	1,90. S.
8577. Id. (Paris, pont Saint-Michel.)	BR.	2,79. S.
8578. Id. (Environ de Château-roux.)	BR.	2,03. S.
8579. Id. (Aise.)	BR.	2,62. S.

AMBIANI.

8580. Tête à cheveux et barbe frisés, à droite. R. Bige à droite, dirigé par un aurige à longue chevelure. Une flèche traverse le poitrail du cheval, sous lequel une cigogne. (Trouvée à Amiens.) Demi-statère.	OR.	4,08. S. ^{PP. XXXIII, 2^e}
---	-----	---

Hucher, *Art gaulois*, 1^{re} part., pl. LXVIII, n° 1.

8581. Tête à cheveux et barbe frisés, à droite. R. Bige à droite dirigé par un aurige à longue chevelure; sous les chevaux, cigogne. Demi-statère.	OR.	4,12. AF.
8582. Id. Demi-statère.	OR.	4,12. AF.
8585. Tête à droite; cheveux et barbe frisés. R. Bige à droite, dirigé par un aurige à longue chevelure; à l'exergue, IIIIIIIII. Demi-statère.	OR.	4,13. S.
8584. Tête à cheveux et barbe frisés, à droite. R. Bige à droite, dirigé par un aurige à longue chevelure. Une flèche traverse le poitrail du cheval, sous lequel une cigogne. Quart de statère.	OR.	2,03. S. ^{PP. XXXIII, 2^e}
8585. Tête à droite, les cheveux et la barbe frisés. R. Bige à droite, dirigé par un aurige à longue chevelure. Une flèche traverse le poitrail du cheval, sous lequel un épi. (Trouvé à Charbannières, arrondissement de Montdidier [Somme].) Quart de statère.	OR.	2,00. S.
8586. Id. Quart de statère.	OR.	1,85. S.

		Poids. Prov.		Poids. Prov.		
3587.	Id. Quart de statère.	OR. 1,90. S.	3405.	Tête à gauche. R. Tête de face.	BR. 2,40. S. <i>Pl. XXXIII, 4^e</i>	
3588.	Tête à droite, les cheveux et la barbe frisés. R. AIIAII. Bige à droite dirigé par un aurige à longue chevelure; sous le cheval, croissant; dans le champ, épi. Quart de statère.	OR. 2,04. I. 1364	3406.	Buste de face; à droite, une guirlande. R. Cheval à droite; astre au-dessus; dessous, annelet. (Berneuil-sur-Aisne [Oise].)	BR. 2,48. S. <i>Pl. XXXIII, 4^e</i>	
<i>Pl. XXXIII, 1</i>	3589.	Tête de femme laurée à droite. R. Aurige à longue chevelure tenant le torques, dirigeant un bige à droite dont les chevaux sont attaqués par une cigogne. Étoile dans le champ. Demi-statère.	OR. 4,00. S.	3407.	Id.	BR. 2,40. AF.
<i>Pl. XXXIII, 2</i>	3590.	Id. Mais le bige à gauche, réduit à un seul cheval. Quart de statère.	OR. 2,06. S.	3408.	Id.	BR. 2,58. S.
<i>Pl. XXXIII, 3</i>	3591.	Id. Quart de statère.	OR. 1,98. S.	3409.	Id.	BR. 2,80. S.
	3592.	Tête à droite; devant, S. R. Cheval à gauche; dessus, α ; dessous, A.	BR. 2,22. S.	3410.	Id.	BR. 2,49. S.
	3595.	Id. (La Folie-Pierrefonds.)	BR. 2,62. S.	3411.	Tête casquée de face. R. Cheval à droite. (Pernois.)	BR. 1,92. S.
	3594.	Id.	BR. 2,90. S.	3412.	Tête casquée de face. R. Cheval à gauche; globules dans le champ.	BR. 1,77. S. <i>Pl. XXXIII, 4^e</i>
	3595.	Buste à gauche; au cou, torques; devant, fleuron. R. Cheval à gauche; au-dessus, personnage accroupi tenant les rênes; sous le ventre du cheval, serpent.	BR. 2,51. S.	3415.	Id.	BR. 1,97. S.
<i>Pl. XXXIII, 3</i>	3596.	Id.	BR. 2,51. S.	3414.	Id. (Pernois.)	BR. 2,25. S.
	3597.	Id.	BR. 3,17. S.	3415.	Id.	BR. 1,80. S.
<i>Pl. XXXIII, 3</i>	3598.	Id. (Meaux.)	BR. 2,60. S.		Rigollot, <i>Rev. numism. franç.</i> , 1838, pl. VIII, n ^o 2 et 3.	
	3599.	Id.	BR. 2,45. S.	3416.	Tête casquée à droite; derrière, SS. R. Cheval à droite; sur la croupe, un oiseau; annelets et globule dans le champ. (Pernois.)	BR. 4,10. S. <i>Pl. XXXIII, 4^e</i>
	3400.	Tête à droite. Cheval à droite; dessus, personnage accroupi.	BR. 2,41. S.	3417.	Id. (Boviolles.)	BR. 2,72. S.
	3401.	Tête à droite. R. Bœuf à gauche.	BR. 2,80. S.	3418.	Id.	BR. 2,69. S.
<i>Pl. XXXIII, 3</i>	3402.	Sanglier à droite, entouré de rayons. R. Cheval à droite; au-dessus, rouelle.	BR. 2,32. S.	3419.	Id.	BR. 2,30. S.
<i>Pl. XXXIII, 3</i>	3405.	Tête à gauche, le cou orné du torques. R. Tête de face, au-dessus d'un cheval fantastique, à droite. (Pernois [Somme].)	BR. 2,55. S.	3420.	Id.	BR. 2,35. S.
	3404.	Id. Id.	BR. 2,30. S.	3421.	Id.	BR. 2,37. S.
				3422.	Id.	BR. 1,67. S.
				3425.	Id.	BR. 2,00. S.
				3424.	Id.	BR. 2,45. S. <i>Pl. XXXIII, 4^e</i>
				3425.	Cheval fantastique à gauche. R. Cheval à droite; sur la croupe, un oiseau; dessous, annelet.	BR. 2,30. S.
				3426.	Figure assise à gauche; devant, un oiseau. R. Cheval à gauche; sur la croupe, oiseau.	BR. 2,55. S. <i>Pl. XXXIII, 5^e</i>
				3427.	Tête à gauche, le cou orné du torques. R. Cheval à droite; dessus, point centré; dessous, trois annelets et croix.	BR. 2,50. S. <i>Pl. XXXIII, 5^e</i>
				3428.	Id.	BR. 2,38. S.

8394^a Tête barbus à dr. (comme sur l'or) R. Cheval à dr.; au-dessus un petit quadrupède; au-dessous, sanglier - Br. - M 7538

8406^a Tête de face. R. Cheval à dr.; retournant la tête; deux bandes striées & en 1/2 cercle et globules dans le champ. Br. L 3346

		Poids.	Prov.
8429.	Id.	BR.	2,62. S.
8450.	Tête nue à droite. R. Cheval à gauche; dessus, SS; dessous, anneaulet. (Pernois.)	BR.	2,60. S.
8451.	Tête à gauche. R. Cheval à gauche; dans le champ, cinq annelets.	BR.	2,45. S.
8452.	Tête à droite; devant, deux points centrés. R. Cheval à droite; des- sus, 79; dessous, san- glier; devant, point cen- tré. (Pernois.)	BR.	2,95. S.
8455.	Id.	BR.	2,56. S.
8454.	Id.	BR.	2,76. S.
8453.	Id.	BR.	3,07. S.
8456.	Id.	BR.	3,53. S.
8457.	Id.	BR.	2,70. S.
8458.	Id.	BR.	2,55. S.
8459.	Id.	BR.	3,50. S.
8440.	Id.	BR.	3,07. AF.
8441.	Tête nue à gauche. R. Cheval à droite; au-des- sus, SS; dessous, rosace.	BR.	2,60. S.

VACIIICO.

8442.	Sanglier à droite; dessous, S et VACIIICO. R. Cavalier à gauche.	BR.	2,60. S.
8445.	Id.	BR.	2,97. AF.
8444.	Id.	BR.	2,70. S.
8443.	Tête à droite; derrière, an- neaulet. R. Sanglier à gauche; devant, annelet.	Potin.	3,97. S.
8446.	Id.	Potin.	3,82. AF.
8447.	Tête à droite. R. VAVO. Sanglier à gau- che; devant, anneaulet.	Potin.	3,27. S.
8448.	Id.	Potin.	4,02. S.
8449.	Sanglier à droite. R. Cavalier à gauche. (Mau- beuge [Nord].)	BR.	3,15. S.
8450.	Id.	BR.	2,49. S.
8451.	Id.	BR.	2,17. S.
8452.	Id.	BR.	2,40. S.
8455.	Sanglier marchant à droite. R. Cavalier marchant à gau- che; A entre les jambes		

		Poids.	Prov.
	de devant du cheval; trois globules dans le champ.	BR.	2,32. L. ¹³¹⁵
8454.	Bœuf à droite; au-dessus, bu- crâne. R. Cavalier à gauche.	BR.	2,27. S.
8455.	Bœuf à droite; au-dessus, bu- crâne. R. Cavalier en marche à gauche; dans le champ, deux annelets et un globule.	BR.	2,44. L. ¹³¹⁷
8456.	Id.	BR.	2,47. S.
8457.	Id.	BR.	2,42. S.
	Le marquis de Lagoy ¹ , lisant BISO rétrograde au revers de ces pièces, au-dessus du cavalier, avait fait l'attribution à <i>Bisontio</i> . Mais la lettre B figure l'extré- mité de l'objet recourbé, carnyx, que tient le cavalier. Les lettres IS sont les oreilles du cheval; enfin la lettre O est un des annelets dont le champ de la pièce est semé. MM. Plantet ² et Jeannez ont admis l'attribution du marquis de Lagoy.		
8458.	...CHICA. Cheval marchant à gauche; dans le champ, deux annelets et S. R. Cheval à gauche; au-des- sus, bucrâne; dans le champ, globule et anneaulet.	BR.	2,55. L. ¹³¹⁶
8459.	Cheval à droite; deux anne- lets et point centré dans le champ. R. Sanglier à droite; dessus, S entre deux points centrés; dessous, point centré.	BR.	2,60. S.
8460.	Id.	BR.	2,58. S.
8461.	Cheval à droite; dessous, point centré; devant, an- neaulet. R. Sanglier à droite; dessous, globule.	BR.	2,41. S.
8462.	Cheval à droite; dessous, point centré; dans le champ, deux annelets. R. Sanglier à droite; dessous, annelet.	BR.	2,48. S.
8465.	Sanglier à droite; dessous, globule. R. Cheval à gauche; sur la croupe, un oiseau.	BR.	2,42. S.
8464.	Sanglier à droite; dessous, deux annelets; devant, point centré. R. Cheval à gauche; dessus		

¹ *Revue numismatique française*, 1837, p. 401.
² *Monnaies du comté de Bourgogne*, pl. 1, 4 et 5.

8460^a (1972/1311) Bronze coulé. Sanglier ag. / animal cornu à g. 1g 70 Ambiens??
(ex. Coll. Changarnier).
Cet exemplaire est le n° 315 de la vente publique 47, 30 nov.-1^{er} déc. 1972, Monnaie et Méd. - Bât. 6

		Poids.	Prov.
	et dessous, point centré; devant, anneau.	BR.	2,97. S.
8465.	Id.	BR.	2,72. S.
P. XXXIII, 8 ^e 8466.	Tête à droite; devant, sanglier.		
	R. Sanglier à droite; dessous, rouelle. (Vendeuil.)	BR.	2,60. S.
8467.	Tête laurée à droite.		
	R. Cheval à droite; dessus, globule; dessous, anneau ou sanglier.	BR.	2,88. S.
P. XXXIII, 8 ^e 8468.	Tête laurée à droite; devant, palme et globale.		
	R. Cheval à droite; dessus, globule; dessous, sanglier.	BR.	2,55. AF.
8469.	ECOA. Tête à gauche.		
	R. ...VM. Aigle sur un chapiteau.	BR.	2,39. S.
8470.	Id. Moins la légende du revers. (Maubeuge.)	BR.	2,15. S.

M. de Saulcy, au n° 1147 de son catalogue manuscrit, a lu AOCF au droit et A IHR IMP au revers, et au n° 1197, correspondant au 8470, EOA ou COA. Il faudrait un exemplaire mieux conservé pour se prononcer sur ces légendes avec connaissance de cause.

P. XXXIII, 8 ^e 8471.	Tête à droite, entourée de fleurons.		
	R. Cheval, la tête en l'air et de face; dessous, bucrâne.	BR.	3,00. S.
P. XXXIII, 8 ^e 8472.	Figure à mi-corps, de face et les bras levés; dans le champ, deux points centrés et deux annelets centrés.		
	R. Cheval à gauche; dessus, quatre points centrés et ☉; dessous, croix et trois points centrés.	BR.	2,25. S.
P. XXXIII, 9 ^e 8473.	Sanglier à gauche; dessous, point centré.		
	R. Cheval à droite; dessus, point centré; dessous, pentagramme; entre les jambes de devant, point centré.	BR.	1,52. S.
P. XXXIV, 1 ^e 8474.	Tête barbare à droite.		
	R. Lion à droite; dessus et dessous, anneau.	BR.	1,65. S.
8475.	Id.	BR.	1,65. S.
P. XXXIV, 2 ^e 8476.	Tête nue à gauche.		
	R. Pégase au galop à droite; dessous, croix. (Paris, dans la Seine.)	BR.	2,12. S.
8477.	Id. (Vendeuil-Caply.)	BR.	2,62. S.

		Poids.	Prov.
8478.	Id. (Corbie.)	BR.	2,10. S.
8479.	Cheval à droite, retournant la tête.		
	R. Cheval à droite; sur la croupe, un aurige; dessous, bucrâne.	BR.	2,35. S.
P. XXXIII, 9 ^e 8480.	Id.	BR.	2,70. S.
8481.	Sanglier à droite; au-dessus, cinq globules.		
	R. Cheval à gauche; dessus, ☿; dessous, point. (Boulogne.)	BR.	1,50. S.
8482.	Id.	BR.	2,09. AF.
P. XXXIII, 9 ^e 8485.	Id. Avec AI devant le cheval.	BR.	2,17. S.
8484.	Id.	BR.	2,17. S.
8485.	Deux chevaux dressés sur les pieds de derrière et affrontés.		
	R. Cheval à gauche. Pièce concave.	AR.	0,57. S.
P. XXXIV, 1 ^e 8486.	Deux chevaux à mi-corps, en sens contraire.		
	R. Cheval à gauche; dessous, bucrâne renversé.	BR.	1,60. S.
P. XXXIV, 1 ^e 8487.	Sanglier à droite.		
	R. Cheval à droite; dessous, globule.	BR.	2,62. S.
P. XXXIV, 1 ^e 8488.	Id.	BR.	2,30. S.
8489.	Id. (Vendeuil.)	BR.	3,50. S.
8490.	Cheval à gauche avec la queue en S.		
	R. Cheval à gauche; dessus, bucrâne; globules dans le champ.	BR.	2,68. S.
8491.	Id.	BR.	2,20. S.
8492.	Id.	BR.	2,27. S.
8495.	Id. Avec CAS au droit.	BR.	2,55. S.
8494.	Id. Avec CAS.	BR.	2,70. S.
P. XXXIV, 1 ^e 8495.	Deux loups opposés.		
	R. Cheval à gauche; dessus, sanglier à droite.	BR.	3,50. S.
P. XXXIV, 2 ^e 8496.	Cheval à droite; devant, bucrâne.		
	R. Sanglier à droite; au-dessus, anneau centré.	BR.	2,35. S.
P. XXXIV, 2 ^e 8497.	Hippocampe à droite; devant, S.		
	R. Cheval à droite, dirigé par un aurige. Travail barbare.	BR.	2,22. S.

Lambert, II^e partie, pl. XI, n° 14.

8471^a. Tête à droite, volute devant la bouche, globule devant le nez. R. Cheval à droite, au-dessus: sanglier, au dessous reptile à queue fourchée. Lg 36 (Ex. Coll. Changarnier) Bronze Ambiens B. (1972) 1312. Cf exemplaire est le n° 316 de la vente publique 47, 30 nov. 1^o déc. 1972, Monnaies et Méd. Bab.

8475^a. Bronze. L. M. Victoire assise à g. tenant une couronne; devant la tête anneau pointé, enté. R. guerrier galopant à dr., il tient une lance et une épée, sous le cheval anneau et caducée pointé centré. cf Blanchet Trautz, p. 398, fig. 415. Cf exemplaire est le n° 331 de la vente publique 47, 30 nov. 1^o déc. 1972, Monnaies et Médailles, Bab.

		Poids.	Prov.
Pl. XXXIV, 2 ^e	8498. Lion à droite; dessous, bucrâne couché. R. Cheval à gauche; au-dessus, bucrâne; dessous, point centré. (Berthouville.)	BR.	3,10. S.
Pl. XXXIV, 2 ^e	8499. Cheval passant à gauche, l'oreille et la queue en S. R. Cheval courant à droite; dessous, rosace. (Vendeuil.)	BR.	2,72. S.
Pl. XXXIV, 3 ^e	8500. Rudiments d'une tête de Minerve-Belisana. R. Cheval à droite; dessus, B; dessous, sanglier; devant, X. Pièce concave. (On trouve cette pièce aux environs de Douai.)	AR.	0,87. S.
	Lelewel, <i>Type gaulois</i> , pl. VI, n° 37.		
	8501. Id.	AR.	0,80. S.
	Hucher, <i>Art gaulois</i> , II ^e partie, n° 50.		
Pl. XXXIV, 3 ^e	8502. Tête barbare à droite. R. Louve à gauche. (Vendeuil.)	BR.	2,58. S.
Pl. XXXIV, 3 ^e	8505. Trois chevaux contournés; au centre, un anneau. R. Cheval avec X sur la cuisse.	BR.	2,26. S.
	8504. Id.	BR.	2,60. S.
Pl. XXXIV, 3 ^e	8505. Id.	BR.	2,67. S.
	8506. Id.	BR.	2,16. S.
Pl. XXXIV, 3 ^e	8507. Rudiments d'une tête. R. Cavalier à droite; dessous, IMONIO.	BR.	2,85. S.
	8508. Id.	BR.	2,75. S.
	IMONIO, à l'imitation de la légende celtibérienne IMONES.		
Pl. XXXIV, 4 ^e	8509. Rudiments d'une tête. R. Cheval à gauche; dessus, rameau et deux annelets; dessous, large croissant.	BR.	2,38. S.
	8510. Sanglier à droite. R. Cheval à droite; annelets dans le champ.	BR.	2,23. S.
	8511. Tête à gauche. R. Cheval à droite; dessus et dessous, point centré.	BR.	1,88. S.
Pl. XXXIV, 4 ^e	8512. Tête à gauche. R. Cheval à droite; dessus, triquetra; dessous, point centré.	BR.	2,72. S.
Pl. XXXIV, 4 ^e	8515. Tête à droite; derrière, cinq		

		Poids.	Prov.
	globules; devant, vase et serpent.		
	R. Cheval à gauche; dessus, sanglier hampé; annelets dans le champ.	AR.	2,10. S.
	8514. Cheval à droite, dont la tête est ornée d'enroulements perlés; à l'entour, animaux fantastiques. R. Deux chevaux affrontés; dessous, deux javelots placés horizontalement, les fers dans le sens opposé. (Environ d'Amiens.)	AR.	0,92. S. Pl. XXXIV, 5 ^e
	Lambert, II ^e partie, pl. VI, n° 22.		
	8515. Tête casquée, à droite, de Pallas. R. Cheval à droite; au-dessus, simulacre d'aurige; dessous, sanglier.	AR.	1,00. AF. Pl. XXXIV, 5 ^e
	Hucher, <i>Art gaulois</i> , 2 ^e partie, n° 47.		
	8516. Tête casquée à droite. R. Cheval à droite; dessus, sanglier; dessous, animal fantastique. (Jort [Calvados].)	AR.	0,97. S.
	Lambert, II ^e partie, pl. IV, n° 17 bis.		
	8517. Deux chevaux affrontés. R. Cheval à droite; dessus, bucrâne. (Vendeuil-Caply.)	BR.	2,44. S. Pl. XXXIV, 5 ^e
	8518. Deux sangliers opposés; dans le champ, S et bucrâne. R. Cheval à droite; dessous, bucrâne.	BR.	2,45. S. Pl. XXXIV, 5 ^e
	8519. Id.	BR.	2,36. S. Pl. XXXIV, 5 ^e
	8520. Id.	BR.	1,98. S.
	8521. Id.	BR.	1,45. S.
	8522. Deux sangliers opposés, avec anneau sous chacun d'eux. R. Cheval à gauche; dessous, anneau.	BR.	1,90. S. Pl. XXXIV, 6 ^e
	8525. Sanglier à droite; au-dessus, cheval à droite, regardant en arrière. R. Cheval à droite; dessus, loup dans le même sens.	BR.	2,40. S. Pl. XXXIV, 6 ^e
	8524. Deux bœufs opposés. R. Deux animaux fantastiques.	BR.	3,37. S.
	8525. Id.	BR.	3,44. AF.

Ambiens
Veromandui

VIRICIV

CATALOGUE DES MONNAIES GAULOISES.

		Poids. Prov.		Poids. Prov.
<i>P. XXXIV, 6^e</i>	8326.	Tête à gauche; devant, deux fleurons. R. Deux hippocampes. (<i>Trouaille de Reims.</i>)	BR.	2,38. S.
<i>P. XXXIV, 6^e</i>	8327.	Deux animaux adossés. R. Cheval et deux animaux fantastiques.	BR.	2,75. S.
	8328.	Cheval tourné à gauche et regardant à droite; devant, sanglier; dessous, épi. R. Sanglier à droite. (<i>Vendeuil-Caply.</i>)	BR.	1,92. S.
<i>P. XXXIV, 6^e</i>	8329.	Id.	BR.	1,76. S.
	8330.	Id.	BR.	2,07. S.
	8331.	La même pièce, avec un cheval au lieu d'un sanglier au revers. (<i>Vendeuil-Caply.</i>)	BR.	1,22. S.
	8332.	Tête barbare à droite. R. Cheval à droite; dessous, anneau; dessous, lucarne. (<i>Pernois.</i>)	BR.	2,45. S.
<i>P. XXXIV, 7^e</i>	8333.	Id. (<i>Amiens.</i>)	BR.	2,20. S.
	8334.	Trois têtes de face et trois globules en cercle. R. Cheval à gauche, regardant en arrière; traces de légende.	BR.	2,49. S.
<i>P. XXXIV, 7^e</i>	8335.	Vaisseau. R. Traits confus. Quart de statère.	OR.	1,85. S.
	8336.	Id.	OR.	1,82. AF.
	8337.	Id.	OR.	1,83. S.
<i>P. XXXIV, 7^e</i>	8338.	Id.	OR.	1,50. S.
	8339.	Id.	OR.	1,73. S.
	8340.	Quatre de ces pièces trouvées dans le pays des Ambiens. Tête barbare à gauche; derrière, traces de légende. R. Sanglier à gauche; dessous, anneau et serpent.	BR.	2,10. S.
		VIRICIV.		
<i>P. XXXIV, 7^e</i>	8341.	Tête à droite; annelets dans le champ. R. VI[RICIV]. Cheval galopant à gauche; dessous, M; annelets dans le champ. (<i>Vendeuil.</i>)	BR.	2,38. S.
	8342.	Id.	BR.	3,50. AF.
	8343.	Tête barbue à droite, cheveux hérissés; devant la bouche, point centré.		
		R. VIRICIV. Cheval bridé et sanglé galopant à gauche; dessous, T.	BR.	3,50. AF.
	8344.	Id.	BR.	2,79. AF.
	8345.	Id. (<i>Vendeuil.</i>)	BR.	2,55. S.
	8346.	Tête nue à droite; annelets dans le champ. R. VIR... Cheval à gauche; dessous, M; annelets dans le champ. (<i>Paris.</i>)	BR.	3,05. S.
	8347.	Id. Avec VIRICI. (<i>Vendeuil.</i>)	BR.	3,05. S.
	8348.	Id.	BR.	2,96. S.
	8349.	Id.	BR.	3,00. S.
	8350.	Id. (<i>Avallon.</i>)	BR.	2,70. S.
	8351.	Tête barbare à droite. R. VIRICIV. Cheval bridé et sanglé, galopant à gauche; dessous, E.	BR.	2,41. AF.
	8352.	Id.	BR.	2,78. AF.
	8353.	Id.	BR.	2,37. L. ¹⁵¹²
	8354.	Id. (<i>Vendeuil-Caply.</i>)	BR.	2,44. S. <i>P. XXXIV, 8^e</i>
	8355.	Id.	BR.	2,95. S.
	8356.	Id. (<i>Meaux.</i>)	BR.	2,52. S.
	8357.	Id.	BR.	3,40. S.
	8358.	Id.	BR.	3,20. S.
	8359.	Id. (<i>Vendeuil.</i>)	BR.	2,84. S.
	8360.	Id.	BR.	3,05. S.
	8361.	Id.	BR.	2,70. S.
	8362.	Id. (<i>Vendeuil.</i>)	BR.	2,66. S.
	8363.	Tête casquée à gauche; devant, trois annelets. R. VIRICIV. Cheval à gauche; dessous, u. (<i>Beauvais.</i>)	BR.	2,46. S.
	8364.	Id. (<i>Vendeuil.</i>)	BR.	2,85. S.
	8365.	Id. (<i>Collection Rigollot.</i>)	BR.	2,20. S.
	8366.	Tête casquée à gauche. R. VIRICIV. Cheval à gauche; dessous, anneau.	BR.	2,82. S.
	8367.	Id. Sous le cheval, roue.	BR.	2,92. S.
	8368.	Id.	BR.	2,05. S.
	8369.	Id.	BR.	2,60. S. <i>P. XXXIV, 8^e</i>
		Cf. Hucher, <i>Revue numism. franc.</i> , 1863, p. 310. Les monnaies à la légende VIRICIV, VIRICIV, se trouvent chez les Bellovaques, à Vendeuil-Caply, Beauvais.		
		VEROMANDVI.		
	8370.	SOLLOS. Tête nue à gauche. R. Lion à gauche; dessous, fleuron. (<i>Niort.</i>)	BR.	2,26. S. <i>P. XXXIV, 8^e Dr.</i>

	Poids. Prov.
8571. Id. SOLLOS au droit et au revers.	BR. 2,37. AF.
8572. Id. Moins la légende du droit SOLLOS.	BR. 2,25. S.
8575. SOLLOS. Tête virile à gauche. R. SOLLLOS. Lion en marche à gauche.	BR. 1,97. L. 548
8574. Id.	BR. 1,98. L. 549
8575. Id.	BR. 1,99. L. 550
8576. Id. Sans légendes.	BR. 1,95. S.
Adr. de Longpérier, <i>Cat. Desains</i> , n° 8. Baron Chaudruc de Crazannes, <i>R. N. F.</i> , 1844, p. 85.	
8577. Tête à droite, entourée de grosses mèches de cheveux. R. Lion barbare à gauche, la crinière hérissée. (Venduil.)	BR. 2,90. S.
8578. Id.	BR. 2,88. AF.
8579. Id. A sous le lion.	BR. 2,82. S.
8580. Id. Zigzags à l'exergue. (Venduil.)	BR. 1,92. S.
Lambert, II ^e partie, pl. V, 19.	
8581. Tête à gauche, entourée de grosses mèches de cheveux. R. Coq à droite; sous le ventre on distingue une tête humaine; devant, astro et point centré.	BR. 2,20. S.
8582. Id.	BR. 2,10. AF.
8585. Id.	BR. 2,40. AF.
8584. Id. (Vermand.)	BR. 2,87. S.
Pour le revers, C. Lambert, I ^{er} part., pl. VII, 35.	
8585. Tête à droite, entourée de grosses mèches de cheveux. R. Lion à gauche, la crinière hérissée; dessous, anneau. (Collection Rigollot.)	BR. 2,35. S.

ATREBATES.

8586. Tête barbare à droite. R. Bige à droite; dessus et dessous, croissant.	OR. 7,78. S.
8587. Id. (Bapaume.)	OR. 7,80. AF.
8588. Id.	OR. 8,10. S.
8589. Id.	OR. 7,58. S.
8590. Tête barbare à droite. R. Bige à droite; au-dessus, large croissant. (Arras.)	

	Poids. Prov.
8591. Id. (Aves.)	OR. 1,98. S.
8592. Tête barbare. R. Bige à gauche; au-dessus, croissant.	OR. 1,90. S. PP. XXXIV, 9 ^e
Hermand, <i>Revue numism. belge</i> , 1864, p. 274.	
8595. Buste lauré à droite; tige verticale derrière l'oreille. R. Cheval disloqué à droite. (Vic-sur-Aisne.)	OR. 6,40. S. PP. XXXV, 1 ^e
8594. Id.	OR. 6,40. S.
8595. Id. (Marché-le-Pot [Somme].)	OR. 6,30. S.
8596. Id. (Roye.)	OR. 6,20. S.
8597. Id. (Montreuil-sur-Mer.)	OR. 7,05. S. PP. XXXV, 1 ^e
8598. Id. (Maubeuge.)	OR. 7,00. S.
8599. Id.	OR. 6,35. AF.
8600. Id.	OR. 6,25. AF. PP. XXXV, 1 ^e
8601. Id.	OR. 6,30. S.
8602. Id.	OR. 6,40. S.
8605. Id.	OR. 6,10. S. PP. XXXV, 1 ^e
8604. Id.	OR. 6,35. S.
8605. Id.	OR. 6,36. S.
8606. Id. (Abbeville.) Quart de statère.	OR. 1,50. S. PP. XXXV, 1 ^e
8607. Vaisseau. R. Tête à gauche.	OR. 1,61. S.
8608. Id.	OR. 1,62. AF.
8609. Id.	OR. 1,50. S.
8610. Id.	OR. 1,65. S.
8611. Batcau. R. Chêne, faucille, croissant.	OR. 1,48. S. PP. XXXV, 1 ^e
8612. Id.	OR. 1,48. S.
8615. Id.	OR. 1,43. AF.
8614. Id.	OR. 1,33. S.
8615. Id.	OR. 1,52. S.
8616. Id.	OR. 1,75. S.
8617. Id.	OR. 1,57. S.
8618. Tête dégénérée en forme de foudre. R. Cheval à droite. (Beauvais.)	Potin. 5,79. S. 05
8619. Id. Avec globules dans le champ du revers.	Potin. 4,85. S.
8620. Id.	Potin. 4,65. S. PP. XXXV, 2 ^e
8621. Tête en forme de foudre.	

8603^a Idem. R. idem sans le cheval \odot , devant: \odot , au dessous motif de \odot 6 p. (anc. n° 7032^a) A.

8606^a Tête à dr., très dégénérée. R. Cheval à dr., accompagné de trois annelets centrés, et surmonté d'un grand annelet enfermant plusieurs annelets concentriques, également centrés d'un point. $\frac{1}{4}$ stat. 147 — Z 635 —

8620^a Potin, 5,85. Don de M. Thorburn 24/6/31.

CATALOGUE DES MONNAIES GAULOISES.

	Poids.	Prov.		Poids.	Prov.
R. Cheval à droite; au-dessus, trois annelets.	Potin.	3,80. AF.	8646.	Id. N° 670 de Duchalais.	BR. 3,14. AF.
8622. Id.	Potin.	5,75. AF.	8647.	Id.	BR. 3,40. S.
8625. Tête en forme de foudre.			8648.	Id.	BR. 3,27. S.
R. Cheval à droite; au-dessus, croissant.	Potin.	4,52. AF.	8649.	Id. (Maubeuge.)	BR. 3,38. S.
8624. Id.	Potin.	5,85. AF.	8650.	Id.	BR. 2,88. S.
8625. Id.	Potin.	5,25. AF.	8651.	Tête en forme de foudre.	
8626. Tête en forme de foudre.			R. VOCV. Cheval à droite;		
R. Cheval à droite.	Potin.	5,22. AF.	dessus, globule; dessous,		
8627. Id.	Potin.	5,37. L. ¹³²¹	deux autres globules.	BR.	2,18. S.
8628. Tête en forme de foudre.			La Saussaye, <i>Revue num. franç.</i> , 1847, p. 324.		
R. Cheval à droite; au-dessus, croissant.	Potin.	5,75. L. ¹³²³	Saulcy, <i>Revue num. franç.</i> , 1860, p. 254.		
8629. Id.	Potin.	3,50. S.	Id., <i>ibid.</i> , 1868, p. 414.		
8650. Id.	Potin.	3,85. S.	8652.	Buste lauré à droite.	
8651. Id.	Potin.	2,47. S.	R. Cheval disloqué à droite.	BR.	1,80. S.
8652. Id. (Vendeuil-Caply.)	Potin.	2,84. S.	8655.	Id.	BR. 3,02. S.
8655. Id.	Potin.	3,10. S.	8654.	Tête à droite, cheveux hérissés.	
8654. Id.	Potin.	4,53. S.	R. Champ divisé en deux:		
8653. Id. (Meaux.)	Potin.	2,55. S.	dans la partie supérieure,		
La Saussaye, <i>Revue numism. franç.</i> , 1847, pl. XIV, p. 323.			un sanglier; dans la partie		
Saulcy, <i>Revue numism. franç.</i> , 1860, p. 260.			inférieure, trois traits cour-		
Hernand, <i>Revue numism. belge</i> , 1864, pl. X et XI.			bés. (Vendeuil-Caply.)	Potin.	3,42. S.
8656. Tête en forme de foudre.			8655.		Potin. 3,40. AF.
R. Cheval à gauche, entouré			8656.	Id. n° 604 de Duchalais.	Potin. 3,35. AF.
d'annelets.	Potin.	6,02. S.	8657.	Id.	Potin. 2,38. L. ¹³²⁴
8657. Id. (Maubeuge.)	Potin.	7,25. S.	8658.	Id.	Potin. 3,86. S.
8658. Tête dégénérée en forme de foudre.			8659.	Id. (Vendeuil-Caply.)	Potin. 2,32. S.
R. Cheval à droite, entre deux globules.	BR.	3,11. S.	8660.	Id.	Potin. 2,75. S.
8659. Id.	BR.	3,53. AF.	Voillemier, <i>Monnaies de Beauvais</i> , pl. I, n° 16 et 17.		
8640. Id.	BR.	3,25. AF.	Lambert, II ^e part., pl. I, n° 24.		
8641. Id.	BR.	3,32. AF.	8661.	Tête à gauche.	
8642. Id. (Maubeuge.)	BR.	3,05. S.	R. Champ divisé en deux:		
8645. Id.	BR.	3,10. S.	dans la partie supérieure,		
8644. Id.	BR.	4,32. S.	z; dans la partie inférieure,		
			trois traits. (De la		
			trouvaille de Saint-André-sur-Cailly,		
			arrondissement de Rouen.)	Potin.	3,57. S.
			8662.	Id. (St-André-sur-Cailly.)	Potin. 2,53. S.
			8665.	Id. même provenance.	Potin. 2,51. S.
			8664.	Id.	Potin. 3,30. S.
			8665.	Id. (St-André-sur-Cailly.)	Potin. 2,06. S.
			Lambert, II ^e part., pl. I, n° 14 et 15.		
			8666.	Tête à gauche.	
			R. Champ divisé en deux		
			parts: en haut, croissant;		

VARTICE.

P. XXXV, 2^e

P. XXXV, 2^e

P. XXXV, 5^e

Attributions
incertaines

ANDORRU-CARMA
CARMANOS-COMIOS
RUBIOS

	en bas, trois traits. (Trouvé à Lisieux en 1855.)	Potin.	2,12. S.
8667.	Id.	Potin.	1,75. AF.
8668.	Id. (Champlieu [Saine-et-Loire].)	Potin.	2,75. S.
	Lambert, II ^e part., pl. I, n° 13.		
8669.	Cheval à gauche; dessous, lys. R. Taureau cornupète.	Potin.	4,14. S.
8670.	Id.	Potin.	3,50. S.

ANDORRU-CARMA.

8671.	ANDORRU. Buste jeune, imberbe, à gauche. La tête coiffée d'un casque à larges bords; les épaules couvertes d'une chlamyde; derrière, un foudre. R. CARMA. Cavalier, la tête nue, trottant à droite.	BR.	3,55. S.
8672.	Id.	BR.	2,46. AF.
8675.	Id.	BR.	3,10. AF.
8674.	Id.	BR.	2,80. L.
8673.	Id.	BR.	2,71. S.
8676.	Id.	BR.	2,40. S.
8677.	Id. (Paris.)	BR.	2,57. S.
8678.	Id.	BR.	3,40. S.
8679.	Id. Avec ANDOB et CARMA.	BR.	3,79. S.

Hermand, *Revue numism. belge*, 1865, pl. IV.

CARMANOS-COMIOS.

8680.	CARMANOS. Buste jeune, imberbe, à droite; coiffé d'un casque à larges bords; des mèches de cheveux s'échappent du casque et retombent sur le cou, qui est orné d'un collier. R. COMIOS. Cheval libre galopant à droite; dessous, une fleur.	AR.	1,50. S.
8681.	Id.	AR.	1,74. AF.
8682.	Id. CARMANO COMMIOS.	AR.	1,67. AF.
8685.	Id. CARMANO COM...	AR.	1,65. AF.
8684.	Id. CARMANO COMIOS.	AR.	1,78. L.
8685.	Id. CARM... COMMIOS.	AR.	1,60. S.

8686.	Id. CARMANO COMMIOS. AR.	Poids. Prov.	1,83. S.
-------	--------------------------	--------------	----------

Hucher, *Revue numism. franc.*, 1863, p. 312.

CARSICIOS. — COMMIOS.

8687.	Buste de femme diadémée, à droite; le cou orné d'un collier. CARSICIOS. R. ...MMIOS, cavalier coiffé d'un casque à larges bords, marchant à droite; dans le champ, un bouclier. Imitation des deniers de la famille Emilia, au nom de Lépide.	AR.	1,61. AF.
-------	---	-----	-----------

RUBIOS.

8688.	Cavalier à gauche, coiffé du casque à larges visières, un trident à la main; devant, anneau. R. Lion ailé à droite; dessous, pentagramme. (Boulogne.)	BR.	1,97. S.
8689.	Id. (Térouanne.)	BR.	2,31. S.
8690.	Id. Même provenance.	BR.	2,34. S.
8691.	Id. Même provenance.	BR.	2,35. S.
8692.	Id. Même provenance.	BR.	2,32. S.
8695.	Id.	BR.	1,73. S.

Hermand, *Revue numism. belge*, 1865, p. 198.

MONNAIES D'ATTRIBUTION INCERTAINE.

8694.	Traits qui se croisent irrégulièrement. R. Aurige armé d'un grand stimulus dirigeant un cheval à gauche; sous le cheval, lyre couchée.	OR.	7,59. S.
8695.	Id. (Fervins [Aisne].) Quart de statère.	OR.	1,97. S.
8696.	Id.	OR.	1,86. S.
8697.	Id.	OR.	1,97. S.
8698.	Id.	OR.	1,95. S.
8699.	Id.	OR.	1,94. S.
8700.	Id.	BR.	1,12. S.
8701.	Traits qui se croisent irrégulièrement. R. Aurige armé d'un grand stimulus dirigeant un cheval à droite; sous le cheval, lyre couchée.	OR.	1,70. S.

8668^a Tête informe à dr. Rx. Champ divisé en deux parts par une suite de foudre qui se compose d'imprimé central, de deux olives et de deux croissants. En haut - U ; en bas - \ n - P. L 3345.

8694^a. M 4452, voir 8894^a

8697^a Signes entrecroisés R. Cheval galopant à g. conduit par un aurige au-dessus, une lyre couchée A 1gr.95 - N4206 -

8701^{li} Ibid... A. 1gr.90 - M 2892 -

8701^A Traces de tête et de légende au milieu de traits rayonnants. Rx. Aurige dirigeant un cheval à g.; à l'ex., lyre inversée (?) et lig. simulée. A Statère K 2441.

8721a, 8721b, 8721c, 8721d

8721^a Facelle. Br. Cheval disloqué à dr. Andennes 127; au dessous, globule
 A Gp. 40. by 250 H 1658
 + 8721^b Vestiges d'une tête de profil. Br. Cheval disloqué à dr. ; au dessous, faucille et poitrail
 laquelle ouverte; au dessous, roue et globule. A. Gp. 40. by 250 L 3344.

8732^a Variante de type des suivantes. R. (argent soulé)

Morini
 Menapii

CATALOGUE DES MONNAIES GAULOISES.

	Poids.	Prov.		Poids.	Prov.
8702. Traits qui se croisent. R. Aurige dirigeant un cheval à gauche; dessous, rosace; devant le poitrail, trois points. AR. 3,30. S.			dessous, globule et croissant. (<i>Ledringhem.</i>)	OR.	5,88. AF. 5,80
Hermand, <i>Revue numism. belge</i> , 1865, p. 10. Arras, Béthune, le littoral de la mer, aux environs de Calais surtout, recèlent ces monnaies dans leur sol.			8721. Id. (<i>Ledringhem.</i>)	OR.	5,97. AF. 5,150
MORINI.			8722. Uniface. R. Chêne, faucille, annelets. Quart de statère.	OR.	1,40. S. Pl. XXXV, 6 ^e
8705. Uniface. R. Cheval disloqué à droite; dessous, S, globule et croissant. OR. 5,55. S. 5,550			8725. Id.	OR.	1,40. S.
Pl. XXXV, 4 ^e 8704. Id. Sous le cheval, S, globule, S et croissant; devant, point dans un cercle de perles. OR. 5,88. S. 5,225			8724. Id.	OR.	1,40. S.
8706. Id. OR. 5,90. S.			8726. Id.	OR.	1,40. S.
Pl. XXXV, 6 ^e 8707. Uniface avec A. R. Cheval disloqué à droite; dessous, S, globule et croissant. OR. 5,55. S. 5,550			8726. Id.	OR.	1,35. S.
8708. Id. (<i>Ledringhem</i> [Nord].) OR. 5,54. AF.			8727. Id.	OR.	1,33. S.
8709. Id. (<i>Ledringhem.</i>) OR. 5,54. AF. 5,550			8728. Id.	OR.	1,25. S.
Pl. XXXV, 5 ^e 8710. Uniface. R. Cheval disloqué à droite; dessous, globule et croissant; à l'exergue, oves. OR. 6,16. S.			Voyez <i>Revue numismatique belge</i> , tome XX, pl. XII, XV, XVI, XVII.		
8711. Id. (<i>Rugles</i> [Euro].) OR. 6,30. AF. 6,220			8729. Uniface avec trois annelets. R. Chêne, faucille. OR. 1,34. S. Pl. XXXV, 7 ^e		
8712. Id. (<i>Laon.</i>) OR. 6,33. AF. 5,900			8730. Id.	OR.	1,30. S.
8713. Id. OR. 6,17. S. 6,140			8731. Uniface avec trois annelets et croissant. R. Chêne, faucille. OR. 1,34. S. Pl. XXXV, 7 ^e		
8714. Id. (<i>Ledringhem.</i>) OR. 6,20. S. 6,170			8732. Uniface avec anneau. R. Chêne, faucille, OR. 1,30. S. Pl. XXXV, 7 ^e		
8715. Id. Uniface dentelé. Même provenance. OR. 5,96. S. 6,500			Voyez <i>Revue numism. belge</i> , tome XX, pl. XVII.		
8716. Id. (<i>Ledringhem.</i>) OR. 5,94. S.			8735. Uniface. R. Cheval disloqué à droite; dessous, S, anneau, croissant et S. BR. 3,90. S.		
Pl. XXXV, 6 ^e 8717. Uniface traversé par une baguette et dentelé sur les bords. R. Cheval disloqué à droite; dessous, globule et croissant. OR. 6,00. S.			8734. Id.	BR.	3,42. S. Pl. XXXV, 7 ^e
8718. Id. OR. 6,00. S. 5,160			8735. Id. Moins S S sous le cheval. BR. 4,64. S.		
8719. Id. Uniface traversé par une baguette. R. Cheval disloqué à droite; dessous, globule et croissant. (<i>Ledringhem.</i>) OR. 5,85. AF. 5,250			8736. Id.	BR.	4,75. S.
8720. Uniface. R. Cheval disloqué à droite;			8737. Id.	BR.	5,07. S.
			8738. Id.	BR.	3,70. S.
			8739. Id.	BR.	4,42. S.
			8740. Id.	BR.	4,72. S.
			8741. Id.	BR.	5,32. S.
			8742. Uniface avec A. R. Cheval disloqué à droite. BR. 4,63. S.		
			MENAPII.		
			8745. Traits confus, des poissons peut-être? R. Navire informe. (<i>Utrecht.</i>) OR. 4,92. S. Pl. XXXV, 7 ^e		
			8744. Uniface avec lyre. R. Navire avec habitacle. (<i>Hollande.</i>) OR. pale. 5,92. S. Pl. XXXV, 8 ^e		

Nervii

VIROS
IOVERC

naies celtiques du Danube et quelques monnaies anépi-graphes de la Gaule cisrhénane. (Académie des inscriptions, comptes rendus, 2^e série, tome IV, p. 424.)

INCERTAINE.

8745. Tête à droite; devant, lyre.
R. Cheval à droite, sur le dos duquel une lyre.
(Collection Dancoisne.) AR. 0,62. S.

NERVII.

Pl. XXXV, 8^a

8746. Tête disloquée dite à l'épsilon.
R. Cheval belge à gorge fourchue; au-dessus du cheval, roue isolée. OR. 5,90. S.
8747. Id. OR. 5,61. S.
8748. Id. (Ledringhem [Nord].) OR. 5,62. AF.
8749. Id. Même provenance. OR. 5,72. AF.
8750. Id. OR. 5,90. AF.
8751. Id. (Nugles [Eure].) OR. 6,00. AF.
8752. Id. OR. 6,00. S.
8753. Id. OR. 5,90. S.
8754. Id. OR. 5,90. S.
8755. Id. OR. 5,90. S.
8756. Id. (Maubeuge [Nord].) OR. 5,90. S.
8757. Id. OR. 6,06. S.
8758. Id. (Belgique.) OR. 5,70. S.
8759. Id. OR. 5,97. S.
8760. Id. OR. 6,00. S.
8761. Id. OR. 6,10. S.
8762. Id. OR. 5,60. S.
8763. Id. OR. 5,95. S.
8764. Id. OR. 5,77. S.

Pl. XXXV, 8^a

Pl. XXXV, 8^a

8765. Tête à l'épsilon.
R. Cheval à gorge fourchue; au-dessus, roue. BR. 4,81. S.

Voyez *Revue numism. belge*, 1864, pl. XXI, XXII, et page 428.

Une certaine quantité de monnaies de ce groupe mêlées avec des VIROS ont été découvertes à Ledringhem et à Aubigny, non loin de Saint-Pol.

VIROS.

Pl. XXXV, 9^a

8766. VIROS. Tête disloquée, dite à l'épsilon.

R. VIROS. Cheval à gauche.
(Ledringhem [Nord].) OR. 5,75. S.
8767. Id. Même provenance. OR. 5,70. AF.
8768. Id. (Ledringhem.) OR. 5,65. AF.
8769. Id. (Ledringhem.) OR. 5,65. AF.
8770. Id. (Ledringhem.) OR. 5,69. AF.
8771. Id. OR. 5,65. S.

Hermand, *Revue numism. belge*, 1864, p. 435.

8772. Tête nue à droite; devant, VIROS.
R. VIROS. Cavalier armé à droite; dans le champ, anneau. BR. 5,02. S.
8773. Id. BR. 5,45. AF.
8774. Id. BR. 5,00. AF.
8775. Id. BR. 4,68. AF.
8776. Id. BR. 4,85. S.
8777. Id. BR. 4,96. S.
8778. Id. BR. 5,36. S.

Pl. XXXV, 9^a
Pl. XXXV, 9^a

IOVERC.

8779. IOVERC. Lion à droite.
R. IOVERC. Cheval à droite; roue au-dessus. BR. 5,12. S.
8780. Id. BR. 5,32. S.
8781. Id. (Maubeuge [Nord].) BR. 4,29. S.
8782. Id. (Vernon [Eure].) BR. 5,82. S.
8783. Id. (Maubeuge.) BR. 4,24. S.
8784. Id. (Reims.) BR. 5,04. S.
8785. Id. BR. 5,08. AF.
8786. Id. BR. 4,92. AF.
8787. Id. BR. 4,87. AF.
8788. Id. BR. 5,08. AF.
8789. Id. Module plus petit. BR. 3,12. AF.
8790. . . VERC. Lion à droite.
R. Même type incus. BR. 5,05. S.
8791. IOVERC. Lion courant à droite.
R. . . VERC. Cheval à droite; au-dessus, roue à quatre rayons. BR. 4,97. L.

Pl. XXXV, 9^a

Hermand, *Revue numism. belge*, 1864, p. 437.
Deux interprétations de la monnaie à légende VIROS se présentent à M. Hermand. L'une d'elles consiste à la regarder comme une simple modification artistique des types de l'autonomie belge, continuant, mais ne con-

8769^a Tête disloquée dite à l'épsilon R/ cheval à droite, au dessus roue
Electrum - 5 gr. 75
Ledringhem (Nord) Acq. 1949. n° 262
8762^b même type R/ cheval à droite, plus massif, moins enfilé.
Electrum. 5 gr. 75
Ledringhem (Nord) Acq. 1949. n° 263
8763^c Lingot en electrum, 8 gr. 350. Ledringhem (Nord) Acq. 1949. n° 264

stituant pas seule un monnayage particulier. Ainsi envisagée, la variété au mot VIROS appartiendrait au groupe à l'épsilon, car là est l'analogie la plus grande.

L'autre interprétation consiste à faire de la variété dont il s'agit, peu rare dans le nord de l'ancienne Belgique, un numéraire distinct et particulier de l'époque autonome dans la Belgique.

Le mot VIROS, différemment interprété, n'offre pas par lui-même une ressource sérieuse de classement pour les monnaies qui le portent. S'il exprime un nom d'homme, comme sa terminaison en OS pourrait le faire croire, le chef qu'il indique, inconnu dans l'histoire écrite, reste sans nationalité spéciale et ne détermine pas l'attribution de ces monnaies à une peuplade quelconque. Si ce mot est formé des syllabes initiales d'un nom de peuple, les *Veromandui*, a-t-on dit, devraient en revendiquer la propriété. Non-seulement les découvertes ordinairement faites sur le sol véromanduen font attribuer à ce pays des monnaies à l'épsilon et à la roue, mais des pièces de cuivre ayant l'inscription VERO montrent la roue, au-dessus du cheval, comme symbole caractéristique du monnayage des *Veromandui*. Il résulte enfin de l'orthographe du mot VERO un doute très-sérieux que l'inscription VIROS convienne aux *Veromandui*. Ainsi parle M. Hermand.

M. de Lagoy¹, dès 1837, avait fait l'attribution aux *Veromandui* des pièces de cuivre VER ou VERO.

Duchalais² dit qu'on ne saurait traduire VERC ou VOVERC par *Veromandui*, et propose en conséquence l'attribution de ces monnaies à un peuple de la Belgique, aux Rèmes? La même attribution est encore applicable aux pièces à légende VIROS.

Pour résumer la question, abstraction faite des légendes, les monnaies VIROS, IOVERC font partie du groupe à l'épsilon et à la roue. On trouve le plus fréquemment ces monnaies dans le nord-est de la Belgique. L'attribution aux Nerviens a ce double avantage de ne pas être en contradiction avec les types et la provenance, et de ne pas reposer principalement sur l'interprétation ou le déchiffrement très-incertains des légendes.

En effet, l'R prétendu de IOVERC, en forme d'entrelacs, a la valeur d'un Q sur les deniers de Louis le Débonnaire à légendes AQVIS VASON, AQVITANIA, et sur ceux de Pépin I; en sorte qu'on pourrait lire IOVEQC tout aussi bien que IOVERC.

	Poids.	Prov.
8792. Tête disloquée. R. Cheval à droite entre une rouelle et un anneau. (<i>Collection Rigollot.</i>)	BR.	2,92. S.
8795. Id. (<i>Vermand [Aisne].</i>)	BR.	2,44. S.
8794. Id.	BR.	2,70. S.

	Poids.	Prov.
8795. Id.	BR.	2,45. S.
8796. Tête disloquée. R. Cheval à gauche entre un anneau et une rouelle.	BR.	2,20. S.
8797. Tête disloquée. R. Cheval à droite; dessus, M; dessous, Θ.	BR.	5,61. S.
8798. Tête disloquée. R. Cheval à droite; dessus, ω; dessous, roue.	BR.	6,28. AF.

TREVIRI.

8799. OEil de profil, tourné à droite. R. Cheval non disloqué, aux articulations globuleuses, galopant à gauche; dessous, cercles concentriques.	OR.	6,22. S.	Pl. xxxv, 9 ^e
8800. Grand œil de profil. R. Cheval galopant à gauche; au-dessus, trois astres et ornement en forme de cœur; dessous, cercles concentriques.	OR.	6,20. AF.	
8801. Id.	OR.	6,25. AF.	
8802. Grand œil de profil. R. Cheval à gauche; au-dessus, trois astres et ornement en forme de cœur; dessous, cercles concentriques; dans le champ, quadrilatère armoricain. (<i>Mausbeuge [Nordf.]</i>)	OR.	6,21. S.	
8805. Id. (<i>Genève.</i>)	OR.	6,21. S.	
8804. Id.	OR.	6,22. S.	
8805. Id.	OR.	6,18. S.	
8806. Id.	OR.	6,32. S.	
8807. Id.	OR.	6,18. S.	
8808. Id.	OR.	6,10. S.	
8809. Grand œil de profil. R. Cheval aux articulations globuleuses galopant à gauche; devant, astre; dessus, ornement en forme de cœur; entre les jambes, deux cercles concentriques.	OR.	6,20. L. 1325	
8810. Id.	OR.	6,15. S.	
8811. Id.	OR.	6,30. S.	
8812. Id.	OR.	6,02. S.	

¹ Notice sur l'attribution de quelques médailles gauloises, Ais, 1837, in-4°, p. 43.

² Description, n° 613, p. 269.

Tréviri

LVCOTIOS
VOCARAN
POTTINA
ARDA

Poids. Prov.

8815. Id. OR. 6,12. S.
 8814. Grand oeil de profil, la prunelle indiquée par des cercles concentriques.
 R. Cheval bridé à gauche; dessus, trois points; dessous, cercles concentriques; devant, point centré. OR. 6,12. S.

Pl. XXXVI, 1^{er}

8815. Id. OR. 5,95. S.

8816. Grand oeil de profil.
 R. Cheval à gauche; dessus et dessous, point dans un cercle de perles. Pièce fourrée. OR. 2,64. S.

Pl. XXXVI, 1^{er}

8817. Id. OR. 5,43. S.

8818. Grand oeil.
 R. Cheval à gauche. (Morienvall [Oise], au lieu dit Lesart l'Abbesse.) BR. 5,15. S.

8819. Id. (Près d'Arras.) BR. 4,92. AF.

Ces statères se trouvent très-fréquemment sur le territoire des Rèmes.

LVCOTIOS.

8820. LVCOTIOS. Grand oeil.
 R. LVCOTIO. Cheval à gauche; dessous, deux cercles concentriques. OR. 5,95. S.

Pl. XXXVI, 1^{er}

8821. Id. OR. 6,05. S.

VOCARAN.

8822. VOCARAN. Grand oeil.
 R. VOCARAN. Cheval à gauche; dessous, cercles concentriques. OR. 5,95. S.

8825. Id. OR. 6,02. AF.

8824. Id. BR. 3,69. S.

POTTINA.

Pl. XXXVI, 1^{er}

8825. Grand oeil dont la prunelle est une rouelle à huit rayons.
 R. POTTINA. Cheval à gauche; dessus, ornement en forme de cœur; derrière, astre. OR. 5,57. S.

8826. Id. OR. 5,46. AF.

8827. Id. OR. 5,54. S.

8828. Id. OR. 5,52. S.

8829. Id. OR. 5,40. S.

8850. Id. OR. 5,51. S.

Poids. Prov.

8851. Id. Pièce fourrée. OR. 5,18. S.

8852. Grand oeil.
 R. Cheval à gauche; dessus, deux annelets; dessous, cercle de perles. BR. 5,77. S.

8853. Grand oeil.
 R. Cheval à gauche. BR. doré. 4,03. AF.

Voyez *Revue numism. belge*, 1865, pl. I, n° 137.

8854. Tête à droite, aurée.
 R. cheval à gauche; sous la queue, rose; sous le cheval, rosace; devant, fasces. (Luxembourg.) OR. 7,30. S. Pl. XXXVI, 2^e

Lelewel, pl. III, 20, pl. V, 4.

8855. Tête à gauche, aurée.
 R. cheval à gauche; sous la queue, rose; dessous le cheval, rosace; devant, fasces. Quart de statère. OR. 1,83. S. Pl. XXXVI, 2^e

8856. Id. OR. 1,63. S.

8857. Tête aurée à droite.
 R. Cheval à droite; sous la queue, rose; à l'exergue, trait ponctué. OR. 1,78. S.

8858. Tête aurée à droite.
 R. Cheval à droite; sous la queue, rose; devant, trait ponctué. OR. 1,73. S.

ARDA.

8859. APAA. Tête barbue à droite, avec le diadème.
 R. Cavalier à droite, semblable à celui des monnaies de ANDOBRV. La tête est celle de la Terentia. BR. 4,05. S. Pl. XXXVI, 2^e

Cf. *Revue archéologique*, 1872, page 259.

8840. Id. Avec un anneau derrière la tête. Monnaie coulée dans l'antiquité. BR. 1,98. S.

8841. Tête à droite; derrière, deux globules; devant le visage, ARDA.
 R. Cheval ailé à droite; devant et dessous, globule. BR. 3,60. S.

8842. ARDA. Tête virile à droite.
 R. ARDA. Cheval à droite; contre la crinière, G; devant le poitrail, S; sous le ventre du cheval, X. BR. 2,52. S.

Crinière
Eburones
Adantici

ARDA
AVAVCIA

CATALOGUE DES MONNAIES GAULOISES.

205

	Poids.	Prov.
8845. ARDA. Tête virile à droite. R. ARDA. Cheval à droite; contre la crinière, C; de- vant le poitrail, S; sous le ventre du cheval, X.	BR.	2,08. AF.
8844. Id.	BR.	2,22. AF.
8845. Id.	BR.	2,55. AF.
8846. Id. (Luxembourg.)	BR.	2,09. S.
8847. [ARDA]. Tête virile à droite. R. ARDA. Cheval galopant à droite.	BR.	2,40. L. ³¹²
8848. Id.	BR.	2,99. L. ³²⁸
8849. Id.	BR.	2,64. S.
8850. Id.	BR.	2,55. S.
8851. Id.	BR.	3,10. S.
8852. Tête de femme à droite. R. Bœuf passant à droite; dessous, petit sanglier; au- dessus du bœuf, le nom ARDA.	BR.	2,12. S.

Le revers est celui de SVTICOS, n° 444 de Duchalais.

8855. Id.	BR.	1,86. L.
8854. Id.	BR.	1,12. S.
8855. Id.	BR.	1,65. S.
8856. Id.	BR.	1,55. S.
8857. Id.	BR.	1,26. S.
8858. Tête virile à droite. R. Cheval à droite; dessous, ARDA?	BR.	2,92. S.

M. de Saulcy propose, avec toute apparence de raison, d'attribuer les monnaies de cuivre qui portent le nom ARDA au chef suprême de la grande ligue des peuplades belges que Dion Cassius nomme Adra.
Revue archéologique, 1872, p. 259.

EBURONES.

8859. Sorte de triquetra. (cf. 10190 ⁶) R. Cheval à gauche; des- sus, *; devant et dessous, point centré.	OR.	5,60. S.
--	-----	----------

Lelewel, *type gaulois*, pl. VI, 2.

8860. Id.	OR.	5,82. S.
8861. Id.	OR.	5,17. S.
8862. Id. (Anvers.)	OR.	5,55. S.
8865. Id. Sorte de triquetra. R. Cheval à gauche; dessus,		

	Poids.	Prov.
quatre globules et croix; devant et dessous, point centré.	OR.	5,30. S.
8864. Triquetra dans un cercle de perles. R. Cheval à droite; dessus, loup; dessous, triquetra. Quart de statère.	OR.	1,95. S.
8865. Croix avec anneau dans cha- que canton. R. Cheval à droite; dessus et dessous, anneau.	BR.	2,68. AF.

ADUATUCI.

8866. Quatre bustes de cheval en forme de croix. R. Cheval à droite; dessous, globule.	BR.	2,72. S.
8867. Id.	BR.	2,08. S.
8868. Quatre bustes de cheval en croix; annelets dans les cantons. R. Cheval à gauche; bou- clier rond sur le poitrail et sur la croupe.	BR.	2,95. S.
8869. Id.	BR.	2,84. S.
8870. Id.	BR.	3,35. AF.
8871. Id.	BR.	3,04. AF.
8872. Id.	BR.	2,75. AF.
8875. Id.	BR.	1,78. AF.
8874. Id.	BR.	3,14. S.
8875. Id.	BR.	2,20. S.
8876. Id.	BR.	3,35. S.
8877. Quatre bustes de cheval en forme de croix. R. Cheval à gauche.	BR.	3,22. S.
8878. Id.	BR.	1,52. S.
8879. Id.	BR.	3,38. S.
8880. Id.	BR.	3,10. S.

AVAVCIA.

8881. Quatre bustes de cheval en forme de croix. R. AVAVCIA. Cheval à gau- che.	BR.	3,33. S.
8882. Quatre bustes de cheval en forme de croix; annelets dans les cantons. R. AVAVCIA. Cheval à gau- che.	BR.	2,97. AF.

8871. Variété. annelets centre devant & cheval. Br. 3,33 F341

PP. XXXVI, 3^e

PP. XXXVI, 3^e

PP. XXXVI, 3^e

PP. XXXVI, 3^e

PP. XXXVI, 3^e

		Poids.	Prov.
8885.	Id.	BR.	3,12. AF.
8884.	Quatre bustes de cheval disposés en croix. R. AVAVCIA. Cheval marchant à gauche.	BR.	2,80. L.
8885.	Id.	BR.	3,38. S.
8886.	Id.	BR.	3,54. S.
8887.	Id.	BR.	3,52. S.
8888.	Id.	BR.	3,38. S.
8889.	Id.	BR.	3,13. S.
8890.	Id.	BR.	3,34. S.
8891.	Quatre bustes de cheval. R. Deux croissants adossés. (<i>Saint-André-sur-Cailly</i> [<i>Seine-Inférieure</i>].) Lambert, II ^e partie, pl. XII, 19.	BR.	1,82. S.
8892.	Id. (<i>Terminiers</i> [<i>Eure-et-Loir</i>].)	BR.	1,76. S.
ANNA. — ROVECI.			
8895.	ANNAROVECI. Tête à droite; sous le menton, point centré. R. ANNA ROVECI. Cheval à gauche; au-dessus, point centré.	AR.	1,17. S.
Revue numismatique belge, t. XVIII, p. 106.			
8894.	Id.	AR.	1,13. AF.
8893.	Id.	AR.	1,66. S.
Catal. Colson, n° 133.			
INCERTAINES DE L'EST.			
8896.	Tête laurée à droite. R. Bige à gauche; dessous, foudre; devant, épi. Statère concave.	OR.	7,50. S.
8897.	Tête laurée à gauche. R. Bige à droite; sous les chevaux, triquetra.	OR.	7,28. S.
8898.	Id.	OR.	6,45. S.
8899.	Tête laurée à droite. R. Bige à droite; dessous, épée et foudre.	OR.	6,77. S.
8900.	Id. Quart de statère.	OR.	1,70. S.
8901.	Tête laurée à droite. R. Bige à droite; dessous, roue et croissant; devant, croissant.	OR.	6,80. S.
Lambert, II ^e part., pl. III, n° 6-7.			
8902.	Tête laurée à droite.		

		Poids.	Prov.
	R. Bige à droite; dessous, roue et croissant; devant, croissant.	OR.	7,05. AF.
8905.	Id.	OR.	6,18. AF.
8904.	Id.	OR.	6,60. AF.
8903.	Id.	OR.	6,28. L. 1300
8906.	Id.	OR.	5,97. S.
8907.	Id. Statère défouuré.	BR.	4,37. S.
8908.	Tête laurée à droite. R. Bige à gauche; dessous, roue et foudre; devant, croissant. (<i>Doulevant</i> [<i>Haut-Marne</i>].)	OR.	6,15. S.
8909.	Id.	OR.	6,82. AF.
8910.	Id.	OR.	6,78. L. 1320
8911.	Id. Quart de statère.	OR.	1,30. S.
8912.	Id. Tête laurée à droite. R. Bige à gauche; dessous, deux lignes parallèles; devant, croissant.	OR.	7,30. S.
8915.	Id. Quart de statère.	OR.	1,55. S.
8914.	Id.	OR.	1,70. S.
8915.	Tête laurée à droite. R. Bige à gauche; devant, croissant; dessous, croix. (<i>Environ de Schaffouse</i> .)	OR.	6,62. S.
Beschreibung der in der Schweiz aufgefundenen Gal-lischen münzen. Meyer, pl. II, n° 96.			
8916.	Id. Quart de statère.	OR.	1,74. S. P. xxxvi, 5
8917.	Id. Défouuré.	OR.	1,18. S.
8918.	Tête laurée à droite. R. Bige à droite; devant, S; dessous, croix.	OR.	1,70. S.
8919.	Tête laurée à droite. R. Bige à droite; dessous, S couché. (<i>Jouy</i> , 1848.)	OR.	1,78. S.
8920.	Tête laurée à droite. R. Bige à droite; dessous, roue.	OR.	1,60. S. P. xxxvi, 5
8921.	Id.	OR.	1,20. S.
8922.	Tête à droite dans un cercle festonné. R. Bige à gauche; dessous, large croissant et H. Statère concave.	OR.	7,00. S. P. xxxvi, 5
Hucher, <i>Art gaulois</i> , II ^e part., n° 29.			
8925.	Id. (<i>Crainvilliers</i> [<i>Vosges</i> , 1843].)	OR.	7,22. S.

8897^a *Incertaine du Nord-est*; traits au relief se coupant irrégulièrement.
R. Cheval à g.; sur sa croupe, un génie ailé; devant la tête, un marteau;
sous le portail, une lyre couchée. — M 7452 —
devenir 8694^A

8898 a. *Vandé* (H. 1659)

8931^a Tête (grossière) à dr. R. Cheval allié à un char (et aurige) à dr.; au-dessous, trépanne. 1/4 stat.
H (L'Écluse) 1767. (F. les Armes).

8945^a Tête de Janus barbu, à cheveux en trois globules, dans un disque sur support.
R. Sanglier à gauche. Pâtes. L 3352.

8960^a Tête imberbe à dr. R. Pégase (comme sur plusieurs pièces de la série, à la place de griffon);
au-dessous, annelet à rebord rayonnant. A. Égrot. — L 3368. —
reclamé à 4614^a (indéterminée)

Mediomatrici

CATALOGUE DES MONNAIES GAULOISES.

		Poids. Prov.		Poids. Prov.
8924.	Id. Quart de statère.	OR.	1,85. S.	
8925.	Tête laurée à droite; devant la bouche, fleuron; sur la nuque, feuille de fougère. R. Bige à gauche; sous le cheval, large croissant et foudre; devant, épi.	OR.	1,85. S.	
	Hucher, <i>Art. gaulois</i> , II ^e part., p. 15.			
8926.	Id.	OR.	1,85. L. 132	
8927.	Tête laurée à droite. R. Bige à gauche; dessous, lyre.	OR pâle.	6,95. S.	
8928.	Tête à droite dans un cercle festonné. R. Bige à gauche; dessous, lyre. Quart de statère.	OR.	1,77. S.	
8929.	Id.	OR.	1,73. S.	
8930.	Tête laurée à droite. R. Bige à droite; dessous, lyre.	OR.	1,55. S.	
8931.	Id.	OR.	1,37. AF.	
8932.	Tête laurée à droite. R. Bige à droite; dessous, roue.	OR.	7,74. S.	
	MEDIOMATRICI.			
8933.	Tête de Janus. R. Cheval à gauche; dessous, rosace; dessus, fleuron.	OR.	7,48. S.	
	Lelewel, <i>Type gaulois</i> , pl. III, n° 19.			
8934.	Id. Pièce scyphate.	OR.	7,25. S.	
8935.	Tête de Janus. R. Cheval à gauche; dessus, fleuron; dessous, rosace; devant, épi.	OR.	7,60. AF.	
8936.	Id. Statère défourré.	BR.	4,92. S.	
8937.	Id. Quart de statère.	OR.	1,77. S.	
	Lambert, II ^e part., pl. IV, 2. Lelewel, <i>Type gaulois</i> , pl. VI, n° 6-7.			
8938.	Id.	OR.	1,65. S.	
8939.	Id.	OR.	1,41. S.	
8940.	Id.	OR.	1,80. S.	
8941.	Id.	OR.	1,77. L. 433	
8942.	Tête de Janus. R. Cheval à gauche; dessus, fleuron; dessous, rosace; derrière, O.	OR.	6,62. S.	
8943.	Tête de Janus dans un cercle festonné; dessous, A.			
	R. ACO. Cheval à droite; dessus, fleuron; dessous et devant, roue.			
8944.	Tête de Janus dans un cercle festonné; dessous, A. R. OVOAE. Cheval à gauche; dessus, fleuron; dessous, rosace; devant, roue.	OR.	6,82. S.	
8945.	Tête à droite. R. Cheval à gauche; dessus, fleuron; dessous, rosace; devant, épi. (Doublevant [Haute-Marne].)	OR.	1,84. S.	
	Lambert, II ^e part., pl. IV, 3.			
8946.	Tête casquée à droite. R. MEDIO. Cavalier à droite.	BR.	2,71. S.	
8947.	Id.	BR.	2,35. AF.	
8948.	Buste casqué à droite. R. MEDIO. Cavalier armé d'un glaive, galopant à droite.	BR.	1,97. L.	
8949.	Id.	BR.	2,40. S.	
8950.	Id. (Meaux.)	BR.	2,20. S.	
8951.	Id. (Tarquimpol [anc. dépt. de la Meurthe].)	BR.	1,82. S.	
8952.	Id. (Château-Thierry.)	BR.	2,65. S.	
8953.	Tête de Vénus à droite; devant, fleuron. R. MEDIOMA. Pégase à droite. (Tarquimpol.)	BR.	2,38. S.	
8954.	Id.	BR.	1,93. S.	
8955.	Id.	BR.	1,79. L.	
8956.	Tête d'Apollon à droite. R. Pégase à droite; à l'exergue, points simulant une légende. Quart de statère.	OR.	2,07. S.	
8957.	Id.	OR.	2,12. AF.	
8958.	Id.	OR.	1,87. L.	
8959.	Id.	OR.	1,95. L.	
8960.	Id.	OR.	2,00. S.	
	Lelewel, <i>Type gaulois</i> , pl. IV, 54. Ces pièces se trouvent aux environs de Metz.			
8961.	Lisse. R. T. Quart de statère.	OR.	1,85. S.	
8962.	Lisse. R. S couché.	OR.	1,97. S.	
8963.	Profil dégénéré. R. Bige à gauche; des-			

PP. XXXVI, 6^a

PP. XXXVI, 6^e

PP. XXXVI, 6^e

PP. XXXVI, 6^e

PP. XXXVI, 7^e

PP. XXXVI, 7^e

PP. XXXVI, 7^e

PP. XXXVI, 8^e

PP. XXXVI, 8^e

PP. XXXVI, 8^e

		Poids. Prov.
	sous, croissant; devant, croix.	
8964.	Id. Électrum bas.	5,95. S.
8965.	Id. Électrum.	6,30. S.
8966.	Id. Électrum.	6,55. S.
8967.	Id. Électrum.	6,15. S.
8968.	Id. Électrum.	6,28. S.
8969.	Id. Sous le bige, S. Électrum.	6,48. S.
8970.	Tête casquée à droite. R. Pégase à droite; dessous, M.	BR. 1,63. S.
8971.	Victoire assise à gauche sur un siège portant les lettres ST. (Porcia, Cohen, pl. XXXV, 6.) R. Cavalier armé d'une lance, au galop à droite; sous le cheval, point dans un cercle de perles. (Nair [Meuse].)	BR. 1,70. S.
8972.	Id. (Tarquimpol.)	BR. 1,65. S.
8975.	Id.	BR. 1,80. S.
8974.	Id.	BR. 1,70. AF.
8975.	Id. AM devant la Victoire.	BR. 1,78. S.
Hucher, <i>Art gaulois</i> , I ^{er} p., p. 41.		
8976.	Cavalier à gauche; devant, AM. R. Aigle déchirant une alouette.	BR. 1,23. S.
8977.	Id. moins les lettres.	BR. 1,35. S.
8978.	Cheval bronchant à gauche; devant, trois globules. R. Aigle dévorant une alouette.	BR. 1,70. S.
8979.	Id.	BR. 2,06. S.
8980.	Id.	BR. 1,65. S.
8981.	Id.	BR. 1,31. S.
8982.	Id.	BR. 1,37. S.
8985.	Id.	BR. 1,57. S.
8984.	Id.	BR. 1,57. S.
8985.	ARC.MBACTV. Tête d'Auguste à droite. R. Boeuf à droite dans une couronne.	BR. 3,54. S.
8986.	ARC... Même tête. R. Même type.	BR. 3,64. S.

Combe, *Musée Hunter*, pl. IV, n° 3. Classé à Amba. Plantet et Jeannez, *Monnaies du comté de Bourgogne*, pl. I, n° 9 et 10.

		Poids. Prov.
8987.	ARC AMBA. Tête d'Auguste à droite. R. Lion courant à gauche; dessous, étoile.	BR. 3,38. S.
VIRODUNI.		
8988.	Tête à droite, encadrée dans un cercle. R. Cheval à gauche, regardant en arrière; dessous, lyre.	OR. 7,14. S.
Hucher, <i>Art gaulois</i> , I ^{er} part., 61, 1.		
8989.	Tête à droite. R. Cheval à gauche, regardant en arrière; dessus, quadrilatère; dessous, fleur.	OR. 6,95. S.
Hucher, <i>Art gaulois</i> , I ^{er} pl., p. 61, 2.		
8990.	Tête à droite. R. Cheval à gauche, regardant en arrière; dessus, croix; dessous, fleur.	OR. 6,99. AF.
8991.	Tête à droite. R. Cheval à gauche, regardant en arrière; dessus, quadrilatère; dessous, fleur. (Luxembourg.)	OR. 6,65. S.
8992.	Tête laurée à droite. R. Cheval à gauche, regardant en arrière; dessus, croix; dessous, fleur; devant, O.	OR. 6,95. S.
8995.	Id. Moins O devant le cheval.	OR. 7,19. S.
8994.	Tête laurée à droite. R. Cheval à gauche, regardant en arrière; dessus, roue; dessous, fleur. Quart de statère.	OR. 1,62. S.
8995.	Id.	OR. 1,70. S.
8996.	Tête à droite. R. Cheval à gauche, regardant en arrière; dessous, lyre. (Luxembourg.) Quart de statère.	OR. 1,50. S.
8997.	Id. (Luxembourg.)	OR. 1,60. S.
8998.	Tête ceinte d'un triple diadème, à droite; S couché au-dessus du sourcil et sous le menton. R. Cheval à droite, regardant en arrière; dessus, rameau et deux S; dessous, rosace;	

8988 - In latin de Cathage of Tafamé, BSN 1857, table, p. 155
à
305

8975^a Mediomatrica - L.M. victoire assise à g. tenant une couronne, devant la tête, annulet jeté, centré. R. quérain galopant à d., il tient une lance et une épée; sous le cheval annulet et cercle jeté, centré.
1361 (ex lib. Chénier) (1972/1313)

9000. *Infima Caday?* 3736, 4133, 6325, 6982, 9000, 7095, 7015, 7303, 6854, 6820, cf. Lafamme, BSFN
 nov. 1949, C.B., BSFN nov. 17, p. 152, Fahe, BSFN oct. 52, p. 155.

Vrochumi
 Leuci

SOLIMA

CATALOGUE DES MONNAIES GAULOISES.

		Poids. Prov.
	devant, croix. (Environ de Metz.)	
	9999. Id.	OR. 6,94. S.
Pl. XXXVI, 2 ^e	9000. Id.	OR. 7,15. S.
	9001. Id.	OR. 6,86. S.
	9002. Id.	BR. 3,87. S.
Pl. XXXVII, 2 ^e	9005. Id. Quart de statère.	OR. 1,65. S.
Pl. XXXVII, 2 ^e	9004. Tête ceinte du triple diadème, à droite.	
	R. Cheval à gauche, regardant en arrière; dessus, rameau et tableau quadrilatère; dessous, rosace. (Près Neufchâteau [Vosges].)	OR. 7,74. S.
Pl. XXXVII, 3 ^e	9005. Id. Quart de statère.	OR. 1,92. S.
	9006. Tête ceinte d'un triple bandeau, à droite; S couché au-dessus du sourcil.	
	R. Cheval à gauche, regardant en arrière; dessus, rameau; dessous, rosace; devant, croix; derrière, S S. (Près Neufchâteau.) Quart de statère.	OR. 1,70. S.
	9007. Id.	OR. 1,65. S.
	9008. Id.	OR. 1,70. S.
Pl. XXXVII, 3 ^e	9009. Id.	OR. 1,77. S.
	9010. Id.	OR. 1,72. S.
	9011. Id.	BR. 1,07. S.
	9012. Id.	BR. 1,25. S.
Pl. XXXVII, 3 ^e	9015. Tête à gauche, ceinte du triple diadème.	
	R. Cheval à gauche, regardant en arrière; dessus, rameau; dessous, rosace. Quart de statère.	OR. 1,97. S.
LEUCI.		
	9014. Tête laurée à gauche; devant, .	
	R. Cheval à gauche; dessus, corbeau; dessous, croix.	OR. 7,70. S.
	9015. Id.	OR. 7,75. S.
Pl. XXXVII, 3 ^e	9016. Id.	OR. 7,70. S.
Pl. XXXVII, 3 ^e	9017. Tête à gauche.	
	R. Cheval à droite; dessus, corbeau. Quart de statère.	OR. 1,88. S.
Pl. XXXVII, 4 ^e	9018. Tête jeune, imberbe, à gauche.	
	R. Figure ailée, marchant à	

		Poids. Prov.
	gauche, les jambes traversées par une flèche. Le druide Abaris.	OR. 2,02. AF.
Un exemplaire de cette pièce a été trouvé, en 1848, à Colombey-aux-Belles-Femmes, arrondissement de Toul (Meurthe).		
La Sausaye, <i>Rev. numism. franç.</i> , 1842, p. 165. Lambert, II ^e part., pl. III, n ^o 5.		
	9019. Tête jeune, imberbe, à droite.	
	R. Aigle de face, dans une bordure dentelée.	OR. 2,05. S. Pl. XXXVII, 4 ^e
Hucher, <i>Art gaulois</i> , II ^e part., n ^o 28. Sur l'exemplaire de M. Danjou de la Garenne, l'oiseau est transpercé d'une flèche.		
SOLIMA		
	9020. Tête nue à gauche.	
	R. COAL... Cheval galopant à gauche. Electrum.	1,90. AF. Pl. XXXVI, 4 ^e
	9021. Tête à gauche; derrière, S.	
	R... Cheval sauglé, galopant à gauche; dessous, dauphin.	AR. 1,86. S.
	9022. Id.	AR. 1,69. AF.
	9025. Id. Avec SOLIMA au droit et au revers.	AR. 1,75. S.
	9024. Id. Avec SOLIMA et COAIMA.	AR. 1,78. S.
	9025. Id. Id.	AR. 1,92. S. Pl. XXXVII, 4 ^e
	9026. Id. Id.	AR. 1,82. S.
	9027. Id. Id.	AR. 1,65. S.
	9028. Id. Avec SOLIMA et ...IM. (Venducul-Caply [Oise].)	AR. 1,82. S.
	9029. Id. avec SOLIMA.	AR. 1,95. S.
	9050. Id. Moins les légendes. (Chantenay [Nièvre].)	AR. 1,98. S.
	9051. SOLIM... Tête à gauche.	
	R... Cheval bridé et sauglé, galopant à gauche; dessous, dauphin en sens contraire.	AR. 1,84. L. 301
	9052. Id.	AR. 1,86. L. 992
	9055. Id.	AR. 1,58. L. 303
	9054. Id.	AR. 1,48. L. 304
	9055. Id. Avec SOLIMA au droit et au revers, pièce fourrée.	AR. 1,55. L. 335
	9056. Id.	AR. 1,68. L. 336
	9057. Tête à gauche; derrière, S.	
	R... OAIM. Cheval galopant à gauche.	AR. 1,77. L. 337
	9058. SOLIMA. Tête nue à gauche.	

ancien frust. de l'at

SOLIMA

	Poids.	Prov.		Poids.	Prov.		
R. SOLIMA. Cheval galopant à gauche; dessous, dauphin en sens contraire.	AR.	1,89. AF.	9067.	Id.	Potin.	5,07. AF.	
9059.	Id.	AR.	1,96. AF.	9068.	Id.	Potin.	6,00. AF.
9040.	Id.	AR.	1,90. AF.	9069.	Id.	Potin.	3,36. AF.
9041.	Id.	AR.	1,75. AF.	9070.	Id.	Potin.	4,28. AF.
9042.	Id.	AR.	1,80. AF.	9071.	Id.	Potin.	5,57. AF.
9045.	Id.	AR.	1,65. AF.	9072.	Id.	Potin.	4,53. AF.
9044. Tête barbare à gauche. R. Sanglier à gauche; entre les jambes, lys.	Potin.	6,37. S.	9075.	Id.	Potin.	4,46. AF.	
Lambert, II ^e part., pl. I, n ^o 27.			9074.	Id.	Potin.	4,27. AF.	
9045.	Id.	Potin.	4,90. S.	9075.	Id.	Potin.	4,32. AF.
9046. Tête diadémée, cheveux épars, à gauche. R. Sanglier à gauche; dessous, lis.	Potin.	4,80. AF.	9076.	Id.	Potin.	3,21. AF.	
9047.	Id.	Potin.	4,38. AF.	9077.	Id.	Potin.	4,40. AF.
9048.	Id.	Potin.	4,47. L. 4/90	9078.	Id.	Potin.	4,40. AF. (XXVII) 5 ^e
9049.	Id.	Potin.	4,70. S.	9079.	Id.	Potin.	4,72. AF.
9050. Tête barbare diadémée à gauche. R. Sanglier à gauche; entre les jambes, lis à tige plus élevée.	Potin.	4,40. AF.	9080.	Id.	Potin.	4,22. AF.	
9051.	Id.	Potin.	3,68. AF.	9081.	Id.	Potin.	4,23. AF.
9052.	Id.	Potin.	4,11. AF.	9082.	Id.	Potin.	3,50. AF.
9055. Tête barbare diadémée, à gauche. R. Sanglier à gauche.	Potin.	3,78. AF.	9085.	Id.	Potin.	5,40. AF.	
9054.	Id.	Potin.	4,30. S.	9084.	Id.	Potin.	4,99. AF.
9055. Tête barbare, cheveux épars, œil rond. R. Sanglier à gauche; dessous, lis.	Potin.	4,72. S.	9085.	Id.	Potin.	5,08. AF.	
9056.	Id. (Boviollles [Meuse].)	Potin.	3,45. S.	9086.	Id.	Potin.	5,04. AF.
9057.	Id.	Potin.	2,57. S.	9087.	Id.	Potin.	4,73. AF.
9058.	Id.	Potin.	3,15. S.	9088.	Id.	Potin.	3,41. AF.
9059.	Id.	Potin.	3,50. S.	9089.	Id.	Potin.	4,00. AF.
9060.	Id. (Bar-sur-Aube.)	Potin.	3,55. S.	9090.	Id. (Boviollles.)	Potin.	3,07. S.
9061.	Id. (Bar-sur-Aube.)	Potin.	4,56. S.	9091.	Id.	Potin.	2,27. S.
9062. Tête barbare à gauche. R. Sanglier à gauche; entre les jambes, fleur de lis.	Potin.	5,05. AF.	9092.	Id.	Potin.	4,13. S.	
9065.	Id.	Potin.	4,20. AF.	9095.	Id. (Bar-sur-Aube.)	Potin.	4,20. S.
9064.	Id.	Potin.	5,27. AF.	9094.	Id. (Vendeuil-Caply.)	Potin.	5,30. S.
9063.	Id.	Potin.	5,38. AF.	9095.	Id.	Potin.	4,65. S.
9066.	Id.	Potin.	4,19. AF.	9096.	Id. (Bar-sur-Aube.)	Potin.	3,85. S.
				9097.	Id. (Boviollles.)	Potin.	5,45. S.
				9098.	Id. (Bar-sur-Aube.)	Potin.	4,70. S.
				9099.	Id. (Bar-sur-Aube.)	Potin.	3,25. S.
				9100. Tête barbare à gauche. R. Sanglier à gauche; dessous, lis.	Potin.	4,58. AF.	
				9101.	Id.	Potin.	3,93. AF.
				9102.	Id.	Potin.	3,98. AF.
				9105.	Id.	Potin.	3,25. AF.
				9104.	Id. (Près de Châlons.)	Potin.	3,50. S.
				9103.	Id.	Potin.	3,95. S.
				9106.	Id. (Boviollles.)	Potin.	3,80. S.
				9107.	Id. (Près Neufchâteau.)	Potin.	3,92. S.
				9108.	Id. (Près Neufchâteau.)	Potin.	3,39. S.
				9109.	Id. (Parvû.)	Potin.	4,85. S.
				9110.	Id.	Potin.	3,96. S.

3070^e Hautement tête humaine déformée

type 9044 plus ou moins. volume à l'ann. AB. LXVII. 1, n. 100, p. 15.

type 9071 " " " " " " et de l'Aube, CB. RAE. 1955, p. 296-300 (Isle Aumont)

ff. XXXVII, 4^e

9148^a Variante de 9148 et 9146. - L3351.

9153^a Tête aux cheveux hérisés en éventail. R. Sanglier debout; dessous globule. Potin
L3350.

9155^b cf. CB, à propos de la case catholique d'été au mont Puy) RAE 1955, p. 296-300. Leuvi
9153^b = 1965/827^b. Leuci, flan découpé en carré au centre du monde

Leuci ou leuvi del'ost

CATALOGUE DES MONNAIES GAULOISES.

211

		Poids. Prov.		Poids. Prov.	
9111.	Id. (Boviolles.)	Potin. 4,80. S.	9145.	Tête barbare à gauche. R. Sanglier à gauche; des- sous, lisen formede croix.	Potin. 5,32. AF.
9112.	Id. (Bar-sur-Aube.)	Potin. 3,59. S.	9146.	Id.	Potin. 3,20. AF.
9115.	Id. (Boviolles.)	Potin. 3,32. S.	9147.	Id. Pas de symbole sous le sanglier.	Potin. 4,80. AF. P. XXXVII, 5 ^e
9114.	Id. (Bar-sur-Aube.)	Potin. 2,96. S.	9148.	Id.	Potin. 3,95. AF.
9115.	Id.	Potin. 4,75. S.	9149.	Id.	Potin. 3,16. AF.
9116.	Id.	Potin. 4,55. S.	9150.	Id.	Potin. 4,80. AF.
9117.	Id.	Potin. 3,30. S.	9151.	Id.	Potin. 4,50. AF.
9118.	Id. (Bar-sur-Aube.)	Potin. 4,28. S.	9152.	Id.	Potin. 4,43. AF.
9119.	Id. (Boviolles.)	Potin. 3,70. S.	9155.	Id.	Potin. 4,70. AF.
9120.	Id. (Boviolles.)	Potin. 3,08. S.	9154.	Tête casquée à gauche; devant la bouche, fleuron. R. Taureau cornupète à gauche; au-dessus, lis.	Potin. 3,10. AF.
9121.	Id. (Vendeuil-Caply.)	Potin. 4,68. S.	9155.	Tête casquée à gauche; devant la bouche, fleuron. R. Taureau cornupète à droite; au-dessus, lis. (Trouvé à Paris.)	Potin. 2,66. S. P. XXXVII, 5 ^e
9122.	Id.	Potin. 3,75. S.		Lelewel, Type gaulois, pl. V, 8.	
9125.	Id. (Naix.)	Potin. 4,70. L. 1334	9156.	Id.	Potin. 2,25. L. 1345
9124.	Id.	Potin. 4,07. L.	9157.	Tête casquée à gauche; devant la bouche, fleu- ron. R. Taureau cornupète à droite; au-dessus, lis entre deux globules.	Potin. 3,20. AF.
9125.	Tête à droite. Style meil- leur. R. Sanglier à gauche.	Potin. 2,27. S.	9158.	Id.	Potin. 3,65. AF.
9126.	Tête barbare à gauche. R. Sanglier à droite; dessous, fleur de lis. (Boviolles.)	Potin. 5,20. S.	9159.	Id., moins les globules.	Potin. 2,68. AF.
9127.	Tête diadémée, cheveux épars, à gauche. R. Sanglier à droite; dessous, fleuron.	Potin. 4,91. AF.	9160.	Id.	Potin. 2,47. AF.
9128.	Id.	Potin. 4,47. AF.	9161.	Id.	Potin. 3,23. AF.
9129.	Id.	Potin. 4,90. AF.	9162.	Id.	Potin. 3,44. AF.
9150.	Id.	Potin. 4,97. AF.	9165.	Id. (Poitiers.)	Potin. 3,35. S.
9151.	Id.	Potin. 5,85. AF.	9164.	Tête casquée à gauche. R. Taureau cornupète à droite; au-dessus, lys; dans le champ, trois glo- bules.	Potin. 2,96. S.
9152.	Id.	Potin. 4,99. AF.	9165.	Id. (Reims.)	Potin. 2,32. S.
9155.	Id.	Potin. 4,50. AF.	9166.	Id.	Potin. 3,05. S.
9154.	Id.	Potin. 5,25. AF.	9167.	Tête à gauche. R. Sanglier à gauche; dessous, tête humaine de face. (Paris.)	Potin. 3,15. S.
9155.	Tête diadémée, cheveux épars, à gauche. R. Sanglier à droite; entre les jambes, lis.	Potin. 5,25. AF.	9168.	Id.	Potin. 3,11. L.
9156.	Id.	Potin. 4,05. L. 1344	9169.	Id.	Potin. 3,48. AF.
9157.	Id. (Naix.)	Potin. 5,00. L.	9170.	Id.	Potin. 2,60. AF.
9158.	Id. (Boviolles.)	Potin. 4,72. S.			
9159.	Id.	Potin. 5,22. S.			
9140.	Id.	Potin. 4,44. S.			
9141.	Id.	Potin. 5,15. S.			
9142.	Tête diadémée, cheveux épars, à gauche. R. Sanglier à gauche; dessous, fleuron formé d'un seul pétale.	Potin. 3,77. AF.			
9145.	Id.	Potin. 3,84. AF.			
9144.	Id.	Potin. 2,70. AF.			

		Poids. Prov.
9171.	Id.	Potin. 3,21. AF.
9172.	Id.	Potin. 3,56. AF.
9173.	Id.	Potin. 3,25. AF.
9174.	Id.	Potin. 2,53. AF.
9175.	Id.	Potin. 3,15. AF.
9176.	Id.	Potin. 2,05. AF.
9177.	Id.	Potin. 3,95. AF.
9178.	Id.	Potin. 2,60. AF.
9179.	Id. (Gury [Oise].)	Potin. 3,32. S.
9180.	Id. (Vendeuil-Caply.)	Potin. 3,55. S.
9181.	Id.	Potin. 2,61. S.
9182.	Id.	Potin. 2,57. S.
9183.	Id.	Potin. 3,51. S.
9184.	Id. (Vendeuil-Caply.)	Potin. 4,10. S.
9185.	Id. (Meaux.)	Potin. 2,60. S.
9186.	Id. (Meaux.)	Potin. 2,90. S.
9187.	Tête barbare à gauche; globules dans le champ. R. Sanglier hampé à gauche.	Potin. 2,25. S.
9188.	Id.	Potin. 2,95. AF.
9189.	Id.	Potin. 3,36. S.
9190.	Tête à longs cheveux à gauche. R. Sanglier à gauche; dessous, bucrane. (Vendeuil-Caply.)	Potin. 4,15. S.
9191.	Id.	Potin. 4,80. S.
9192.	Id. (Paris.)	Potin. 2,92. S.
9195.	Tête à gauche. R. Rouelle.	Potin. 2,00. S.
9194.	Tête à droite, cheveux hérissés. R. Ours dévorant un homme; rouelle dans le champ. (Meaux.)	Potin. 3,55. S.
9195.	Id.	Potin. 3,07. S.
9196.	Id. (Paris.)	Potin. 2,67. S.
9197.	Tête nue à droite, cheveux hérissés. R. Sanglier à droite; dessous, trois points.	Potin. 4,86. S.
9198.	Id.	Potin. 3,27. AF.
9199.	Tête à gauche. R. Sanglier à droite; dessous, quatre globules. (Vernon.)	Potin. 4,00. S.
9200.	Id.	Potin. 3,75. S.
9201.	Id.	Potin. 4,00. S.
9202.	Id.	Potin. 3,57. S.

PP. XXXVII, 5^e

*PP. XXXVII, 5^e
PP. XXXVII, 6^e*

PP. XXXI, 10^e

MATVCHINOS.

		Poids. Prov.
9205.	ΜΑΤΥΧΙΝΟΣ. Buste casqué à gauche. R. ΜΑΤΥΧΙΝΟΣ. Cheval libre galopant à gauche; dessus, oiseau; dessous, rosace.	BR. 2,98. S. <i>(P. XXXVII), 5</i>
9204.	Id.	BR. 3,09. S.
9205.	Id.	BR. 3,22. S.
9206.	Id.	BR. 2,71. S.
9207.	Id.	BR. 3,24. S.
9208.	Id.	BR. 3,45. S.
9209.	Id. (Boviolles.)	BR. 3,04. S.
9210.	Id. (Boviolles.)	BR. 2,82. S.
9211.	ΜΑΤΥΧΙΝΟΣ. Buste casqué à gauche. R. ΜΑΤΥΧΙΝΟΣ. Cheval galopant à gauche; dessus, oiseau; dessous, rosace et dauphin.	BR. 2,42. AF.
9212.	Id.	BR. 2,91. AF.
9215.	Id.	BR. 3,00. AF.
9214.	Id.	BR. 2,80. AF.
9213.	Id.	BR. 2,95. AF.
9216.	Id.	BR. 3,21. AF.
9217.	Id.	BR. 3,32. AF.
9218.	Id.	BR. 3,85. AF.
9219.	Id.	BR. 3,20. AF.
9220.	Id.	BR. 2,83. AF.
9221.	Id.	BR. 4,00. AF.
9222.	Id.	BR. 2,57. AF.
9225.	Id.	BR. 2,95. AF.
9224.	Id.	BR. 2,90. AF.
9225.	Id.	BR. 3,09. AF.
9226.	Id.	BR. 3,72. AF.
9227.	Id.	BR. 3,00. AF.
9228.	Id.	BR. 2,95. AF.
9229.	Id.	BR. 2,92. AF.
9250.	Id. Module plus petit.	BR. 1,29. AF.
9251.	Id. Sans le dauphin.	BR. 3,30. AF.
9252.	... ΜΑΤΥΧΙΝΟΣ... Tête casquée à gauche. R. ... Cheval galopant à gauche; dessous, rosace.	BR. 2,85. L.

Lelewel, *Type gaulois*, pl. VI, n° 43.

*9202^a Tête informe g. R. Quadrupède g., détournant la tête. E H(L. P. Lise) 1768
9202^b même type (Y 19044)*

Salasses
Sénons émigrés

A. KIRTIVS IMP (47-127)
GERMANVS INDVTILLI

CATALOGUE DES MONNAIES GAULOISES.

A. KIRTIVS IMP.

	Poids.	Prov.
9255. A KIRTIV. Éléphant à droite. R. Simpule, aspersoir, hache et bonnet de flamme.	BR. 2,75.	S.
Cohen, <i>Julia</i> , pl. XX, 10. FRAPPÉE CHEZ LES TRÉVIRÉS.		
9254. Id.	BR. 2,66.	S.
9256. Id.	BR. 3,05.	S.
9257. Id.	BR. 3,48.	S.
9258. Id.	BR. 2,95.	S.
9259. Id.	BR. 2,90.	S.
9250. Id.	BR. 3,67.	S.
9240. Avec Γ dans le champ du droit.	BR. 2,61.	S.
9241. Id. Légende rétrograde.	BR. 2,95.	S.
9242. Id.	BR. 2,70.	S.
9245. VITRIHA. Éléphant à droite; devant, Γ. R. Simpule, aspersoir, hache et bonnet de flamme. Δ dans le champ.	BR. 2,30.	L. 1347
9244. Id.	BR. 2,36.	L.

M. XXXVII, 55^e
pl. 123

GERMANVS INDVTILLI F.

9243. Tête d'Octave à droite. R. GERMANVS INDVTILLI II. Taureau à gauche.	BR. 3,06.	S.
9246. Id. GERMANVS INDVTILLI II.	BR. 3,05.	S.
9247. Id.	BR. 2,50.	S.
9248. Id.	BR. 3,30.	S.
9249. Id.	BR. 2,80.	S.
9250. Id.	BR. 2,45.	S.
9251. Id.	BR. 2,95.	S.
9252. Id. (<i>Orange</i> .)	BR. 2,65.	S.
9253. Id. (<i>Compiègne</i> .)	BR. 3,10.	S.
9254. Id. (<i>Paris</i> .)	BR. 3,25.	S.
9255. Id. (<i>Boviottes</i> .)	BR. 1,75.	S.
9256. Id.	BR. 2,84.	AF.
9257. Id.	BR. 1,78.	AF.
9258. Id.	BR. 2,65.	AF.
9259. Id.	BR. 2,75.	AF.
9260. Id.	BR. 3,57.	AF.
9261. Id.	BR. 3,33.	AF.
9262. Id.	BR. 2,87.	L. 1350
9265. Id.	BR. 2,29.	L. 1351

M. XXXVII, 6

9264. Id.	BR. 2,95.	L. 1352
9265. Id.	BR. 3,01.	L.

M. de Longperier, dans un mémoire sur la forme de la lettre F dans les légendes de quelques médailles gauloises, discute la légende GERMANVS INDVTILLI.

Après avoir analysé les opinions diverses auxquelles a donné lieu la monnaie de Germanus, le savant académicien établit que la question qu'elle soulève n'a pu être résolue, malgré les efforts de tant d'habiles antiquaires, uniquement parce qu'aucun d'entre eux n'avait eu recours à l'épigraphie.

Indutillus appartient à une riche famille de noms gaulois terminés en ILLVS, et Germanus est son fils, comme Orgetirix celui d'Atepilus.

Rev. numism. franç., 1860, p. 180.
Hucher, *Rev. numism. franç.*, 1867, p. 81.

9266. IMP CAESAR. Tête nue à droite d'Auguste. R. AVGVSTVS DIVI F. Tau- reau cornupète à gauche.	MB. 2,98.	S.
---	-----------	----

M. XXXVII, 7^e

Cohen, *Auguste*, n° 262.
PETIT BRONZE AYANT SERVI DE TYPE AUX GAULOIS.

9267. Id.	BR. 2,78.	S.
9268. Id.	BR. 2,88.	S.
9269. Tête barbare à droite. R. KEKN. taureau à gauche.	BR. 2,70.	S.

M. XXXVII, 7^e

SALASSES.

9270. Type où l'on a cru voir la représentation des instru- ments servant au lavage de l'or.	OR. 7,30.	S.
9271. Id.	OR. 7,12.	S.

M. XXXVII, 7^e
M. XXXVII, 8^e

A. de Longperier, *Rev. numism. franç.*, 1861, pl. XV, 10.

SÉNONS ÉMIGRÉS.

9272. Tête à gauche. R. Cheval à gauche; dessus, globule.	AR. 1,80.	S.
9275. Id.	AR. 1,48.	S.
9274. Tête dégénérée figurant un rameau, nommé par quel- ques-uns <i>dousien</i> . R. cheval à gauche; des- sus, croissant.	AR. 1,95.	S.
9273. Rameau simulant une tête. R. cheval à gauche; devant, croix.	AR. 1,74.	S.
9276. Rameau simulant une tête.		

M. XXXVII, 7^e

M. XXXVIII, 1^e

9265^a Variété - la dernière lettre très nette - H (L^e chaux) 1777

9258^a même type (Y 13045)

*Les monnaies de la forêt noire
des émigrés
Helvétie*

214

CATALOGUE DES MONNAIES GAULOISES.

	Poids.	Prov.
R. Cheval à gauche; dessus, lyre.	AR.	1,75. S.
9277. Rameau simulant une tête. R. Cheval à gauche.	AR.	1,61. S.
9278. Id.	AR.	1,80. S.
9279. Rameau simulant une tête. R. Cheval bronchant à droite.	AR.	1,40. S.
TECTOSAGES ÉMIGRÉS DANS LA FORÊT NOIRE.		
9280. Tête à droite. R. Croix cantonnée d'un trait, de A, de deux points, d'un globule.	AR.	1,70. S.
9281. Id.	AR.	1,77. S.
9282. Tête à droite. R. Croix cantonnée de A, d'un trait, d'un globule, de deux points.	AR.	1,82. S.
9285. Tête à droite. R. Croix cantonnée de V, d'un anneau surmonté d'un croissant dont les cornes sont à l'extérieur, d'un V surmonté de cinq points, d'un anneau.	AR.	1,90. AF.
9284. Tête à droite. R. Croix cantonnée de A, de trois annelets, de A, de trois annelets.	AR.	1,83. S.
9285. Id.	AR.	1,75. S.
9286. Tête barbare à droite. R. Croix cantonnée de A, de trois annelets, de A, de deux annelets accostés de deux points.	AR.	1,55. S.
9287. Tête à droite. R. Croix cantonnée de A, de trois annelets, de A, de trois annelets.	AR.	1,64. S.
9288. Tête barbare à droite. R. Croix cantonnée de A, de deux globules, d'une olive, d'un trait.	AR.	1,84. S.
9289. Tête à gauche. R. Croix cantonnée d'un trait, de A, de deux points, d'un globule.	AR.	1,86. S.
9290. Lisse. R. Croix cantonnée de Y, de C, de I, de A. Pièce fourrée.	AR.	0,81. S.
9291. Id. fourrée.	AR.	1,02. AF.

	Poids.	Prov.
9292. Id.	AR.	1,20. S.
9295. Tête barbare à droite. R. Croix cantonnée d'un V aux 1 ^{er} et 3 ^e ; de trois croissants et d'un globule aux 2 ^e et 4 ^e .	AR.	1,92. L.
9294. Lisse. R. Croix cantonnée de quatre besants.	BR.	2,63. L. 207

De Saulcy, *Rev. numism. franç.*, 1859, p. 318.

ARMORICAINS ÉMIGRÉS.

9296. Tête laurée à droite. R. Aurige dirigeant le cheval androcéphale à gauche; dessous, génie ailé.	OR pâle.	4,80. S.
Pfaffenhoffen, <i>Rev. numism. franç.</i> , 1869, pl. II, 14, page 25.		
9296. Id.	OR pâle.	5,24. S. (Pl. XXXVIII, 1 ^e)
9297. Tête laurée à droite. R. Androcéphale coiffé d'un bonnet, dirigé par un simulacre d'aurige, à gauche; devant, vexillum; dessous, lyre couchée.	OR.	7,40. S. (Pl. XXXVIII, 2 ^e)
9298. Id. moins le vexillum. Quart de statère.	OR.	1,80. S. (Pl. XXXVIII, 2 ^e)
9299. Id.	OR.	1,89. S.
9500. Tête laurée à droite. R. Cheval dirigé par un simulacre d'aurige, à gauche; devant, vexillum; dessous, lyre couchée.	Billon.	6,62. AF.
9501. Id.	Billon.	5,41. AF.

HELVÉTIEN.

9502. Tête laurée à droite. R. Bige à droite dirigé par un aurige; sous les chevaux, fleur; à l'exergue, AΠO A. Statère concave.	OR.	7,40. S. (Pl. XXXVIII, 2 ^e)
9505. Id.	OR.	7,45. S.
9504. Id. Quart de statère.	OR.	1,90. S. (Pl. XXXVIII, 3 ^e)
9503. Tête laurée à droite. R. Bige à droite dirigé par un aurige à tête radiée; à l'exergue, . . . Statère concave.	Electrum.	7,25. (Pl. XXXVIII, 3 ^e)
9506. Tête laurée à droite. R. Aurige assis sur la croupe		(Pl. XXXVIII, 3 ^e)

9292^e Variante - Croix cantonnée de 3 V et d'un C. - K. 2484 -

	Poids.	Prov.
des chevaux d'un bige en marche à gauche; l'aurige tient un bouclier rond; sous les chevaux, triquetra.	Électrum.	4,31. S.
Meyer, pl. II, 98. Canton de Lucerne.		
9507. Id.	Électrum.	5,30. S.
9508. Tête nue à droite. R. Bige à gauche, dirigé par un aurige; sous les chevaux, triquetra; à l'exergue, IIII. Quart de statère.	OR.	1,95. S.
9509. Tête nue à droite. R. Bige à gauche, dirigé par un aurige; dessous, triquetra. Quart de statère.	OR.	2,02. S.
9510. Tête laurée à droite. R. Bige à gauche; sous les chevaux, serpent à tête de coq; à l'exergue, IITHO.	OR.	1,92. S.
9511. Id.	Électrum.	1,26. S.
9512. Tête laurée à droite. R. Bige à gauche; dessous, fleur.	OR.	1,95. S.
9513. Tête laurée à droite. R. Bige à gauche; devant, palme; dessous, croix.	OR.	1,92. S.
9514. Id.	OR.	1,86. AF.
9515. Tête laurée à droite. R. Bige à gauche; devant, palme; dessous, V.	OR.	1,85. AF.
9516. Tête laurée à droite. R. Bige à droite; dessous, ∞ et foudre; à l'exergue, légende barbare.	OR.	1,75. S.
9517. Id.	OR.	1,74. S.
9518. Tête laurée à droite. R. Bige à droite; dessous, étoile; à l'exergue, VLN. Quart de statère.	OR.	1,54. S.
9519. Tête laurée à droite. R. Bige à droite; dessous, fleur.	OR.	1,65. S.
9520. Tête laurée à droite. R. Bige à droite; dessous, point dans un cercle de perles.	OR.	2,02. S.
9521. Tête laurée à droite. R. Bige à droite; à l'exergue, N.	OR.	1,82. S.

9321^a Tête laurée à dr. R. Bige à dr.; dessous, \odot ; à l'ex., légende simulée.
Quant de statère. Or. 1 gr. 95. — L 3369.

9321^b Tête laurée à dr. R. Bige à gauche; à l'ex., légende simulée.
Quant de statère. Or. 1 gr. 95. — L 3370.

9327^a Tête dénigrée en forme de rameau. R. Cheval à gauche, accompagné de cinq globules; au-dessous, serpent. R. — L 3371.

	Poids.	Prov.
9522. Rameau. R. Cheval à gauche; dessus et dessous, point dans un cercle bordé d'un second cercle de perles.	AR.	1,50. S.
9523. Id.	AR.	1,60. S.
9524. Rameau. R. Cheval à gauche; dessous, point centré.	AR.	1,56. S.
9525. Rameau. R. Cheval à gauche; dessous, C renversé.	AR.	1,50. S.
9526. Rameau. R. Cheval à gauche; dessous, S couché.	AR.	1,48. S.
9527. Rameau. R. Cheval à gauche; au-dessus, deux globules.	AR.	1,75. S.
9528. Id.	AR.	1,60. S.
9529. Rameau. R. Cheval à gauche; dessous, cercle.	AR.	1,55. S.
9530. Rameau. R. Cheval à gauche; au-dessus, croissant.	AR.	1,55. S.
9531. Rameau. R. Cheval à gauche.	AR.	1,55. S.
9532. Id.	AR.	1,56. S.
9533. Rameau. R. Cheval à gauche; au-dessus, cercle.	AR.	1,65. S.
9534. Rameau. R. Même type incus.	AR.	1,57. S.
9535. Id.	AR.	1,63. S.
9536. Rameau. R. Cheval à gauche; au-dessous, croissant.	AR.	1,82. L.
9537. Rameau. R. Même type incus.	AR.	1,68. L.
La Saussaye, <i>Rev. numis. franc.</i> , 1847, p. 317.		
9538. Rameau. R. Cheval galopant à gauche; au-dessus, globule très-grand; entre les jambes du cheval et semées dans le champ, les lettres CAVLN.	AR.	1,40. S.
Saulcy, <i>Rev. numism. franc.</i> , 1860, p. 259.		
9539. Rameau ou douisien. R. Cheval à gauche; au-dessus, fleuron; dessous, MV.		

P. XXXVIII, 4

P. XXXVIII, 5

P. XXXVIII, 4

		Poids.	Prov.
	Trouvé en nombre près d'Arau, en Suisse.	AR.	1,50. S.
9540.	Rameau. R. Cheval à gauche; au-dessus, fleuron; dessous, M.	AR.	1,48. S.
9541.	Id.	AR.	1,50. S.
9542.	Rameau. R. Cheval à gauche; dessus, fleuron; dessous, MV rétrograde.	AR.	1,40. S.
9545.	Rameau. R. Cheval à gauche; au-dessus, fleuron; dessous, A.	AR.	1,70. S.
NINNO MAVC.			
9544.	NINNO rétrograde. Buste à gauche avec des ailes dans les cheveux. R. Cheval à gauche; dessus, Ø.	AR.	1,62. S.
9545.	Id. NINNO.	AR.	1,55. S.
9546.	Id.	AR.	1,60. S.
9547.	NINNO. Tête à gauche avec des ailes dans les cheveux. R. MAVC rétrograde. Sanglier à droite.	AR.	1,65. S.
9548.	Id.	AR.	1,60. S.
9549.	NINNO. Tête avec des ailes dans les cheveux. R. MAVC. Sanglier à gauche.	AR.	1,60. S.
9550.	Id.	AR.	1,75. AF.
9551.	Id. moins la légende du droit.	AR.	1,47. AF.
9552.	NINO. Tête à droite avec des ailes dans les cheveux. R. MAVC rétrograde. Sanglier à droite.	AR.	1,72. AF.
9555.	Tête à gauche. R. MAVC, sanglier à gauche.	AR.	1,65. S.
9534.	Id. pièce fourrée.	AR.	1,02. S.
9535.	Tête à gauche avec des ailes dans les cheveux. NINNO. R. NINNO rétrograde. Sanglier à gauche.	AR.	1,55. S.
9536.	Tête à gauche. NINNO. R. NINNO. Sanglier à gauche.	AR.	1,50. S.
9557.	Id.	AR.	1,72. AF.
9558.	NININO. Tête à gauche avec des ailes à la tête. R. NINNO rétrograde. Sanglier à gauche.	AR.	1,75. AF.
9559.	NINNO. Tête à gauche.		

		Poids.	Prov.
	R. Sanglier à gauche; dessous et dessus, légendes indéchiffrées.	AR.	1,50. S.
9560.	Tête à gauche avec des ailes à la tête. R. MAV. Sanglier à gauche.	AR.	1,07. L.
On a trouvé un certain nombre de ces pièces à Arau, en Suisse, mêlées à des Q DOGI SAM et à des pièces au type du rameau. Lelewel, dans la <i>Rev. numism. belge</i> , tome I, p. 217.			
9561.	Umbo de bouclier. R. Cheval à gauche regardant en arrière.	BR.	4,00. S.
9562.	Id.	BR.	4,42. S.
9565.	Id.	BR.	2,60. S.

GERMAINS EN SEQUANIE. ARIOVISTE.

9564.	Guerrier debout à gauche, tenant deux glaives, entre deux arcs et deux globules. R. Sanglier à gauche; dessous, A; devant, globule.	OR.	7,95. S.
Pfaffenhoffen, <i>Rev. numism. franc.</i> , 1869, pl. I, 6.			
9565.	Même guerrier, sans les arcs. R. Sanglier à gauche; dessous, trait; devant, globule. Tiers de statère.	OR.	2,74. S.
Pfaffenhoffen, <i>Rev. numism. franc.</i> , 1869, pl. I, 7.			
9566.	Homme nu, vu de profil, courant à droite; il tient de la main droite deux bâtons en croix; il porte au bras gauche, ou sur le dos, un bouclier à umbo très-saillant. R. Lisse, avec trois protubérances, dont l'une chargée d'un arc bandé.	OR.	7,82. S.
Pfaffenhoffen, <i>Rev. numism. franc.</i> , 1869, pl. I, 8.			
9567.	Id. Tiers de statère.	OR.	2,50. S.
Pfaffenhoffen, <i>Rev. numism. franc.</i> , 1869, pl. I, 9.			
9568.	Id. Huitième de statère.	OR.	0,90. S.
<i>Rev. numism. franc.</i> , 1869, pl. I, 10.			
9569.	Umbo de bouclier très-orné. R. Cheval libre marchant à gauche; dessous, guirlande; dessous, tableau quadrilatère.	OR.	7,97. S.

9366^a Trois protubérances. Ex. Homme nu etc... Palme(?) et armement en croix dans le
bordure ag. Or. Statère - B 3646 -

9369^a Tête barbare ag. Ex. Buste de face la tête tournée ag., montrant du côté; les cheveux figurés
par de petites boules; il semble avoir les bras étendus et tenus des mains ds. un arc, au-dessus
comme centrée; le vêtement est formé de traits perpendiculaires. Or. 5gr 77. - F 2862 -

Vindélice
Rhénanie

CATALOGUE DES MONNAIES GAULOISES.

9570. Tête barbare à gauche.
R. Guerrier à gauche sonnant de la trompe. OR. 5,95. S.
Rev. numism. franç., 1869, pl. I, 11.
9571. Triangle terminé à chaque pointe par des lis.
R. Id. Deux tiers de statère. OR. 5,92. S.
Rev. numism. franç., 1869, pl. I, 4.
9572. Guerrier courant à gauche.
R. Cheval à gauche; devant, globule; dessus, V. OR. 0,96. S.
9575. Id. OR. 0,91. S.
9574. Tête nue à droite.
R. Guerrier nu, debout, à droite, tenant de la main droite une épée nue levée, et de la gauche un bouclier. OR. 2,10. AF.
9575. Tête laurée, bouffie, à gauche.
R. Guerrier nu debout à gauche, tenant de la main droite une épée nue levée, et de la gauche un bouclier avec inscription. AR. 3,17. S.
Pfaffenhoffen, Revue numism. franç., 1869, pl. II, n° 13.
9576. Tête barbare à droite.
R. Victoire barbare de face. OR. 5,48. S.
9577. Tête barbare à droite; dans le champ, sept globules.
R. Victoire de face grossièrement figurée; dans le champ, sept globules. OR. 3,45. AF.
Rev. numism. franç., 1860, pl. XII, 11, p. 274.

VINDÉLICE.

9578. Personnage assis à gauche; auprès, un serpent; devant, arbre.
R. Cheval à gauche. AR. 1,15. S.
Lelewel, Type gaulois, pl. I, 13.
9579. Id. AR. 1,65. S.
9580. Id. AR. 1,56. S.
9581. Id. AR. 1,55. S.
9582. Id. AR. 1,57. S.
9585. Id. AR. 1,89. AF.
9584. Id. AR. 1,40. AF.
9583. Id. AR. 1,68. AF.

9586. Id. AR. 1,61. L.
9587. Id. AR. 1,74. L.

Cf. Ueber eine Gallische Silbermünze mit dem angeblichen Bilde eines Druides, von Franz Streber.
Ch. Robert, Revue numismatique française, 1864, page 464.

Suivant M. Streber, le personnage assis est un héros ou un dieu particulièrement honoré chez les Rèmes ou les Trévires. L'arbre qui semble sortir des flancs du personnage ne peut être le gui ni le palmier. Le serpent placé dans le champ de la médaille est en hostilité avec le frêne, arbre auquel la tradition a attribué une action sur les reptiles. La figure du droit représente un héros de la lumière, autrement dit Hercule, que les Germains invoquaient en allant au combat; l'arbre est l'arbre généalogique de la race; le serpent, l'emblème des ténèbres; le cheval du revers, le coursier de la lumière.

M. Charles Robert combat la théorie de M. Streber, et ramène la question à des proportions plus simples. La présence d'une figure assise n'a rien d'insolite; l'arbre et le serpent sont des images familières aux graveurs gaulois. Comme type principal, le rameau apparaît sur les monnaies des Senons et des Nerviens. Le serpent figure sur les Regenbogen-Schlüsselchen, et le cheval est un reste du bige macédonien.

M. Robert reprend et réfute un à un les arguments de l'auteur allemand.

Le prétendu antagonisme du serpent est une supposition toute gratuite. Le rameau ne sort pas des flancs du personnage assis, car il y a solution de continuité entre sa tige et le corps de l'homme. Un rameau analogue se voit sur des statères belges, au-dessus du cheval à pose rétrospective. La figure du droit n'est pas nécessairement le cavalier du cheval figuré au revers, et pas davantage Hercule.

Enfin l'attribution aux Rèmes ou Trévires est encore contestée par le savant académicien, qui déclare n'avoir pas connaissance de pièces semblables trouvées sur le territoire de ces peuples.

PRUSSE RHÉNANE.

9588. Tête imberbe à droite; les cheveux frisés; le cou orné d'un collier dans une couronne de feuillage.
R. Personnage couvert d'un manteau, marchant à gauche et tenant un torques. AR. 1,68. S.
Lelewel, Type gaulois, pl. VI, 25. Se trouve à Trèves.
9589. Id. AR. 1,47. S.
9590. Id. AR. 1,87. S.
9591. Id. AR. 1,63. AF.

g 5328 A.

Pl. XXXVIII, 9

		Poids.	Prov.
9592.	Tête imberbe à droite; les cheveux frisés; le cou orné d'un collier. R. Personnage couvert d'un manteau, marchant à droite et tenant un torques.	AR.	2,15. L.
9595.	Personnage tenant un serpent, dansant, à droite. R. Cheval à droite, regardant en arrière.	AR.	1,63. S.

Lelewel, *Type gaulois*, pl. VI, 10.

9594.	Id.	AR.	1,52. S.
9593.	Id.	AR.	1,52. S.
9596.	Id.	AR.	1,61. S.
9597.	Id.	AR.	1,45. AF.
9598.	Id.	AR.	1,60. AF.
9599.	Id.	AR.	1,57. L.
9400.	Tête virile imberbe, nue, à droite. R. Animal fantastique.	AR.	1,27. L.

IMITATION DES ÉDUENS.

9401.	Tête barbare à gauche. R. Cheval à gauche.	AR.	1,85. S.
9402.	Id.	AR.	1,80. S.
9403.	Id.	AR.	1,90. S.
9404.	Id.	AR.	1,54. AF.
9405.	Id.	AR.	1,97. AF.
9406.	Id.	AR.	1,98. AF.
9407.	Id.	AR.	1,48. AF.
9408.	Tête barbare à droite. R. Cheval à gauche.	AR.	1,85. S.
9409.	Tête à gauche, les cheveux en S. R. Cheval à gauche; dessous, rouelle.	AR.	1,66. S.
9410.	Tête à gauche. R. Cheval à droite; au-dessus, tête.	AR.	1,75. S.
9411.	Tête barbare échevelée à gauche. R. Cheval à droite.	AR.	1,55. S.
9412.	Tête échevelée à gauche. R. Cheval à droite, la longe pendante.	AR.	1,82. S.
9415.	Id.	AR.	1,52. S.
9414.	Tête échevelée à gauche. R. Cheval à droite.	AR.	1,33. S.

		Poids.	Prov.
9413.	Id.	AR.	1,52. S.
9416.	Tête barbare à gauche; collier de perles au cou. R. Proue à gauche; dessous, AAA.	OR.	2,23. S. P. XXXIX, 1 ^e
9417.	Tête à gauche. R. Proue à droite.	AR.	1,40. S. P. XXXIX, 1 ^e
9418.	Tête barbare à droite. R. Proue.	BR.	2,26. S. P. XXXIX, 1 ^e

BOII.

9419.	Serpent courbé en forme d'anneau avec une tête de lion à oreilles pointues et crinière dorsale. R. Hache dont le tranchant a la forme hémicirculaire.	AR.	3,77. AF. P. XXXIX, 1 ^e
-------	--	-----	------------------------------------

Rev. numism. franç., 1863, pl. IV, 1.

Streber, *Über die Sogenaunten Regenbogen-Schüsselchem*, pl. I, 1.

9420.	Serpent courbé en forme d'anneau, à gauche. R. Six points posés, 1, 2 et 3, au centre d'un demi-cercle. (Trouvé à Gagers.)	OR.	7,15. S.
-------	---	-----	----------

Rev. numism. franç., 1863, pl. IV, 2.

9421.	Id.	OR.	7,50. AF. P. XXXIX, 2 ^e
9422.	Id.	OR.	7,60. S. P. XXXIX, 2 ^e
9425.	Demi-couronne de feuillage autour d'une élévation convexe. R. Six points au centre d'un demi-cercle.	OR.	7,50. S.

Rev. numism. franç., 1863, pl. V, 17.

9424.	Id. Les points disposés 1, 2 et 3. (Trouvé à Ingolstadt.)	OR.	7,63. S. P. XXXIX, 3 ^e
9425.	Tête d'oiseau à gauche, dans un demi-cercle.	OR.	7,60. S. P. XXXIX, 3 ^e

Rev. numism. franç., 1863, pl. IV, 13.

9426.	Lisse. R. Trois points dans un demi-cercle.	OR.	1,92. S. P. XXXIX, 4 ^e
-------	--	-----	-----------------------------------

Il devait y avoir au droit une tête d'oiseau, comme au n° 14 de la planche IV de la *Rev. numism.*

9427.	Tête d'oiseau à gauche, dans une couronne; deux points près du bec. R. Six points dans un demi-cercle.	OR.	7,45. S. P. XXXIX, 3 ^e
-------	---	-----	-----------------------------------

Rev. numism. franç., 1863, pl. IV, 11.

9411 9412 jutt fappe en Bohème

9413 9415 Frappés en Bohême. F. Casteln. juv. 1865

9401 Imitation des Éduens. AR. Lelewel Atlas p. 210. (Rev.) C.B. RAE, 1955 p. 293.

9401^a Machine d'argent. Tête dialoguée dans un cercle perlé. R. Cheval à g.; au-dessus L, au-dessous, globule. cf. Melander. *Jahrb. Num. Geldgesch.*, 14, 1964, p. 105-16. 1g. 67.

Provent de la Coll. Changuaier. Ces monnaies sont imitées des deniers éduens à la tête de Rome cf. Br. 5138, 5252. Cet exemplaire est le n° 384 de la Vente publique 47, 30 nov. 1^{er} déc. 1932, Monnaies et Méd. Bâle.

9417^a Tête à dr., collier de perles au cou. R. Proue à dr.; au-dessus trois fais S; au-dessous, ligne perlée et trois S. Le signe S à dr. figurerait l'éperon (ou il n'est qu'un ornement, c'est une coupe). R. - L 3389 -

9418^a ~~Id.~~ Boii. Tête à dr., chevelure à grandes mèches. R. Cuir formé de deux lyes et de deux olives, cantonné de quatre S. A. 7 gr. 65. - L 3373 -

9422^a Serpent recourbé en forme d'anneau. R. Demi-cercle, sept globules, croixette, T. A. 7 gr. 30. - L 3372

Boil
Analogues à Biatec (cf 10166)

CATALOGUE DES MONNAIES GAULOISES.

219

9442^a (ancien 10413¹) Type de 9442. AR.

9443^a Serpent à tête de bélier. R. Trois fleurons en forme de lyre, rangés autour d'un globe central. Or. — N 3428 —

9449^a Vestiges d'une tête de profil à dr. (protuberance convexe à g., concave à dr., surmontée d'un demi-cercle à l'oreille, et un globe à l'œil). R. Vaisseau rayonné, à mâchecentral et globules dans les rayons. A. Gp. 60. — L 3374 —

9455^a Côté convexe avec protuberance. R. Côté concave avec protuberance. A.
9455^b Variété.

		Poids.	Prov.			Poids.	Prov.
R. XXXIX, 4 ⁻	9428.			Tête d'oiseau à gauche, dans une couronne. R. Six points dans un demi-cercle.	OR.	7,82.	S.
R. XXXIX, 3 ⁻	9429.			Tête d'oiseau à droite, dans une couronne. R. Six points dans un demi-cercle.	OR.	7,25.	S.
R. XXXIX, 5 ⁻	9450.			Tête d'oiseau à gauche, entre deux points, dans une couronne. R. Six points dans un demi-cercle.	OR.	7,67.	S.
	9451.			Id.	OR.	7,10.	AF.
R. XXXIX, 3 ⁻	9452.			Id. Avec légende.	OR.	7,37.	S.
R. XXXIX, 4 ⁻	9455.			Id. Avec légende. <i>Rev. numism. franç., 1869, pl. XII, 9.</i>	OR.	7,37.	S.
R. XXXIX, 4 ⁻	9454.			Tête d'oiseau à gauche, dans une couronne. R. Figure cruciforme surmontée d'un fleuron; dessous, trois points en triangle.	OR.	7,65.	S.
				Une pièce identique, publiée dans la <i>Rev. numism. franç.</i> , porte la légende ATVLLOS. <i>Rev. numism. franç.</i> , 1869, pl. I, 1.			
R. XXXIX, 5 ⁻	9456.			Tête d'oiseau à gauche, dans une couronne. R. Fleurs de lis; au-dessous, trois points en triangle; le tout dans un demi-cercle.	OR.	7,60.	S.
R. XXXIX, 6 ⁻	9456.			Tête d'oiseau à gauche, dans une couronne. R. Figure cruciforme surmontée d'un fleuron; dessous, trois points en triangle.	OR.	6,95.	S.
R. XXXIX, 6 ⁻	9457.			Id.	OR.	6,25.	S.
R. XXXIX, 6 ⁻	9458.			Id. Le fleuron diffère. <i>Rev. numism. franç., 1869, pl. I, 2.</i>	OR.	7,67.	S.
R. XXXIX, 6 ⁻	9459.			Triquetra dans une couronne de feuillage. R. Six doubles annelets posés, 1, 2 et 3, dans un entourage dentelé interrompu par deux annelets centrés.	OR.	7,15.	S.
				<i>Rev. numism. franç., 1863, pl. V, 21.</i>			
	9440.			Id.	Electrum.	6,00.	S.
R. XXXIX, 7 ⁻	9441.			Id.	Electrum.	5,65.	AF.
	9442.			Id.	BR.	5,83.	S.
	9445.			Serpent courbé en forme d'anneau, à gauche. R. Trois fleurons rapprochés par la base autour d'un point central. <i>Rev. numism. franç., 1863, pl. IV, 3.</i>	OR.	7,65.	S.
	9444.			Serpent courbé en forme d'anneau, à gauche. R. Dégénérescence du vaisseau ménapien.	OR.	7,36.	S.
				<i>Ch. Robert, Essai de rapprochement entre les monnaies celtiques du Danube et quelques monnaies anépigraphes de la Gaule cisrhénane.</i>			
	9445.			Id.	OR.	6,74.	S.
	9446.			Id. (Cologne.)	OR.	7,30.	S.
	9447.			Sphère de laquelle sortent plusieurs rayons. R. Vaisseau.	OR.	6,95.	S.
				<i>Ch. Robert, Essai, n° 4.</i>			
	9448.			Id.	OR.	6,90.	AF.
	9449.			Sphère de laquelle sortent cinq rayons; globe au-dessus. R. Vaisseau.	OR.	6,40.	S.
				<i>Ch. Robert, Essai, n° 3.</i>			
	9450.			Côté convexe Fleuron sur le bord. R. Côté concave; lisse.	OR.	1,95.	S.
	9451.			Id.	OR.	1,90.	S.
	9452.			Id.	OR.	2,02.	S.
	9455.			Id., mais avec lyre du côté concave.	OR.	1,82.	S.
	9454.			Côté convexe. Fleuron. R. Côté concave; astre cruciforme.	OR.	1,40.	S.
	9453.			Id.	OR.	1,88.	S.
				ANALOGUE A BIATEC.			
	9436.			Côté convexe; élévation en forme de cœur. R. Côté concave; deux boucliers entourés de festons.	OR.	2,97.	S.
				<i>Rev. numism. franç., 1869, pl. XII, 5.</i>			
	9457.			Id.	OR.	2,22.	S.
	9458.			Id.	OR.	2,23.	S.
	9459.			Id.	OR.	2,31.	S.
	9460.			Id.	OR.	2,65.	S.

P. XXXIX, 7⁻

P. XXXIX, 7⁻

P. XXXIX, 7⁻

P. XXXIX, 8⁻

P. XXXIX, 8⁻

P. XL, 1⁻

P. XL, 1⁻

P. XL, 1^o

P. XL, 1^o

P. XL, 2^o

P. XL, 2^o

P. XL, 2-13

P. XL, 3^o

P. XL, 3^o

P. XL, 4^o

P. XL, 4^o

Rhétie
Grande-Bretagne

Imit. d'Alexandre
- d'Antigone

220 CATALOGUE DES MONNAIES GAULOISES.

		Poids. Prov.
Pl. XL, 4°	9461. Côté convexe; lisse avec quelques renflements. R. Côté concave; cheval à longues oreilles à gauche. Rev. numism. franç., 1859, pl. I, 6.	OR. 1,95. S.
Pl. XL, 5°	9462. Côté convexe; saillies et rayons. R. Côté concave; cheval à gauche; deux globules.	OR. 0,95. S.
Pl. XL, 5°	9465. Tête nue à gauche. R. Figure debout, nue, les bras levés.	OR. 0,87. S.
Pl. XL, 5°	9464. Tête de Janus. R. Cheval libre à droite; dessus, trois globules.	OR. 0,37. S.
	9465. Id.	OR. 0,35. AF.
	9466. Tête d'oiseau à gauche, dans une couronne de feuillage. R. Astre cruciforme surmonté d'un fleuron; dessous, trois points en triangle.	OR. 6,98. L.
	Voyez n° 9,434, en note.	
Pl. XL, 6°	9467. Croissant. R. Croissant.	BR. 6,57. S.
Pl. XL, 6°	9468. Croissant. R. Aigle.	BR. 5,30. S.
	9469. Id.	BR. 4,08. S.
Pl. XL, 7°	9470. Côté convexe; renflement. R. Côté concave. Figure informe.	OR. 0,85. S.
Pl. XL, 7°	9471. Id.	OR. 0,95. S.
Pl. XL, 7°	9472. Tête barbare à droite. R. Cheval à gauche; dessus, globulé. (Bretonne.)	AR. 0,60. S.
Pl. XL, 8°	9475. Tête barbare à droite. R. Cheval à gauche.	AR. 0,90. S.
	IMITATION D'ALEXANDRE; MONNAIES BRÉTIENNES.	
Pl. XL, 8°	9474. Tête casquée à droite. R. Légende rhétienne; Victoire barbare à gauche. Rev. numism. franç., 1860, p. 373.	OR. 8,38. S.
Pl. XL, 8°	9475. Tête casquée à droite. R. Légende rhétienne; Victoire.	OR. 8,30. S.
Pl. XL, 8°	9476. Tête casquée à droite. R. Légende rhétienne; Victoire.	OR. 8,45. S.
Pl. XL, 9°	9477. Tête casquée à droite.	

		Poids. Prov.
	R. Légende rhétienne; Victoire à gauche. Acquis de Bela Egger.	OR. 8,45. AF.
	9478. Tête casquée à gauche. R. AAEΞ.. Victoire.	AR. 4,05. S. Pl. XL, 9°
	9479. Id.	AR. 4,80. S.
	IMITATION DES MONNAIES D'ANTIGONE GONATAS.	
	9480. Tête casquée à droite. R. Légende barbare; la Minerve des tétradrachmes d'Antigone Gonatas, 1/3 de st.	OR. 2,78. S.
	Hucher, Art gaulois, II ^e part., n° 30.	
	9481. Id. Id.	OR. 2,78. S.
	9482. Id. Id.	OR. 2,80. S. Pl. XL, 10°
	9485. Id. Id.	OR. 2,77. L.
	9484. Tête nue à droite. R. Figure debout à gauche.	AR. 0,77. S. Pl. XL, 10°
	9485. Tête casquée exprimée par un renflement de métal. R. La Minerve très-barbare des tétradrachmes d'Antigone Gonatas. Tiers de stater.	OR. 2,08. S. Pl. XL, 10°
	9486. Id.	OR. 2,73. S. Pl. XL, 10°
	9487. Id. La Minerve tournée à droite.	OR. 2,62. S. Pl. XL, 10°
	9488. Tête barbare casquée, à gauche. R. La Minerve à gauche comme ci-dessus. X dans le champ.	OR. 2,68. S. Pl. XL, 11°
	9489. Tête casquée figurée par une saillie du métal. R. Même Minerve, très-barbare.	OR. 0,95. S. Pl. XL, 11°
	9490. Id.	OR. 1,01. S. Pl. XL, 11°
	9491. Id.	OR. 1,00. S. Pl. XL, 11°
	9492. Tête casquée à droite. R. Légende barbare; Minerve à gauche.	OR. 1,02. S. Pl. XL, 11°
	MONNAIES DE LA GRANDE-BRETAGNE.	
	9495. Tête laurée à droite. R. Cheval disloqué courant à gauche; dessous, croissant et globule.	OR. 6,15. S. Pl. XL, 11°
	Evans, Coins of the ancient Britons, pl. A, 12.	

u. Wheldon Chase

9462^a Tête barbare à g. R. Cheval à g.; au-dessus, S; au-dessous, S2. Or. 1gr.
- F 2424 -
9465^a Variété - K 2900.

9470^a Renflement (Tête humaine dégénérée?)
R. Figure informe. G. 8609 Or. 0g, 48. R. 1304

9477^a Variété. La Victoire et bras barbare. K 2941.

9479^a Imit. d'Antigone. Tête barbare casquée à g. R. La Minerve des tétradrachmes.
A 7 gr. 87. - L 3364 -

9482^a Tête casquée à dr. R. LIECIMI Pallas Promachos barbare. N 281. 75.
- N 4207 -

9489^a Tête casquée à dr. front R. Pallas Promachos barbare. N 0 gr. 98. - N 4208 -

9492^a Imit. d'Antigone. Tête casquée à dr. R. La Minerve Promachos debout. R.
- L 3363 -

9.500^a Tête laurée à dr. à h^e coiffure; traits du visage indistincts; tige verticale au-dessus de l'oreille, boucle en spirale.
R. Chival à dr., au-dessous point d'arrêt; au-dessus 3 points relevés par des traits, surmontés de deux cercles; dessous rose.
+ trace de buste de laurier.
02. 69. 80

9505^a Rudiments d'une tête laurée. R. Cheval à dr., au bras, rosace, au dessous, molette. Deux O - N° sp. 10. - N° 4209 -

9528^{bis} - Collection de trente deux pièces bretonnes provenant de la trouvaille de Hengistbury Head (Hampshire) - Don de Sir George Meyrick, inscrits au Reg. X sous les N°s suivants:

32. 1874. Rudiment de tête barbare, de profil à dr. - Trois rangs de globules figurent la chevelure. - E 35.
4. 1875. Id. barre transversale, cinq croissants et une palme (!) R. 5 rangs de globules. E 19.
5. 1875. Id. barre transversale, deux rangs de feuilles. R. globules et barres. Figure schématique d'un cheval. - E 17.
6. 1877. Id. R. globules et barres. - E 17.
3. 1878. Barre transversale, palme, deux croissants, le col d'un nouveau type. R. Id. E 16.
12. 1879. Y entre deux rangs de globules et deux croissants. R. 3 rangs de globules. E 17.
14. 1880. Y entre deux croissants et des globules. R. un rang circulaire de globules. E 16.
2. 1881. Tête barbare à dr. cheveux globuleux, deux rangs de feuilles. - 6 globules et croissants. R. Figure barbare d'un cheval debout à g. - à g. O. - E 18.
4. 1882. Tête barbare à dr. Id. E 17.
7. 1883. } de chaque côté de la barre, 2. R. 21. E 16.
10. 1884. } entouré de globules. R. 3 rangs de globules. E 16.
- 23, 16, 18, 21. 1885. Id. E 15 - 1886. Id. E 18 - 1887. Id. E 16 - 1888. Id. E 14.
- 11, 28, 19. 1889. Id. E 17 - 1890. Id. E 15 - 1891. Id. E 16.
30. 1892. } R. globules. E 17.
27. 1893. } entre 4 globules. R. globules. E 16.
22. 1894. } entre des globules R. 3 rangs de globules. E 15.
29. 1895. } 4 globules R. 2. E 16.
24. 1896. } 2 rangs de globules. R. 1 globule. E 16.
31. 1897. } R. 2. E 16.
26. 1898. } entre deux groupes de 3 globules. R. 2. E 16.
17. 1899. } entre des globules. R. 3 rangs de globules. E 16.
19. 1900. } entre deux groupes de 3 globules. R. 2. E 14.
13. 1901. } entre des globules. R. 3 rangs de globules. E 16.
25. 1902. } entre 2 rangs de globules R. 2 entre des globules. E 16.
8. 1903. Id. - R. 3 rangs de globules. E 17.
9. 1904. Id. et une série de globules. R. globules. E 17.
20. 1905. Id. et une série de globules. R. 3 rangs de globules. E 15.

Les pièces sont classées dans l'ordre des numéros de gauche.

Grande Bretagne

CATALOGUE DES MONNAIES GAULOISES.

TROUVAILLE DE WHADDON CHASE.

Poids. Pro.

- P. XL1, 1^a
9494. Tête laurée à droite.
R. Cheval disloqué à gauche; dessus, trois globules; dessous, globule. OR. 5,90. S.
- Evans, planche B, 4.
- P. XL1, 1^a
9495. Tête laurée.
R. Cheval disloqué à droite; dessous, roue. OR. 5,40. S.
- Imitation des Atrébates. Evans, pl. B, 9.
9496. Uniface.
R. Cheval disloqué à droite; dessous, roue; à l'exergue, trait dentelé. OR. 5,90. S.
- Imitation des uniface des Morins. Evans, pl. B, 10.

MONNAIES BRETONNES. (ANGLETERRE.)

- P. XL1, 1^a
9497. Tête laurée ou plutôt rudiments d'une tête.
R. Cheval courant à droite; dessus, S et trois points; dessous, globule. (Trouvaille de Whaddon Chase.) OR. 5,80. S.
- Evans, British coins, pl. C, 6.
- P. XL1, 2^a
9498. Id. OR. 6,00. S.
9499. Id. OR. 5,92. S.
9500. Id. OR. 5,73. S.
9501. Id. OR. 5,51. S.
- Evans, Ancient British coins, pl. C, 7.
- P. XL1, 2^a
9502. Id. OR. 5,83. S.
- P. XL1, 2^a
9505. Id. OR. 5,70. S.
- Evans, pl. C, 8.
- P. XL1, 2^a
9504. Id. OR. 5,80. S.
- P. XL1, 4^a
9505. Rudiments d'une tête laurée.
R. Cheval courant à droite; dessus, rosace; dessous, molette. Un quart de statère. OR. 1,35. S.
- Evans, pl. E, 2.
9506. Tête barbare laurée, à droite; un trait droit part de l'oreille.
R. Cheval barbare à gauche; dessus, onze globules. (Trouvaille de Plymouth.) AR. 2/5,74. S.
- Evans, pl. F, 1.

9507. Id. AR. 5,77. S. P. XL1, 4^a
9508. Id. AR. 4,93. S.
9509. Tête barbare à droite; devant, S S.
R. Cheval à gauche; dessus, triskèle; dessous, rosace. (Trouvaille de Nunney.) AR. 0,90. S. P. XL1, 4^a
- Evans, pl. F, 4.
9510. Id. AR. 1,10. S.
9511. Tête barbare à droite; devant, trois S, deux en long et un en travers; rouelles dans le champ.
R. Cheval courant à gauche; dessus, anneau; dessous, fleur. AR. 1,30. S.
- Evans, pl. F, 8.

9512. Id. AR. 1,20. S.
9515. Id. AR. 1,12. S. P. XL1, 5^a
9514. Id. AR. 1,27. S.
9513. Id. AR. 1,28. S.
9516. Id. AR. 1,45. S.
9517. Id. AR. 1,20. S.
9518. Id. AR. 1,25. S.
9519. Id. AR. 1,10. S.
9520. Id. AR. 1,22. S.
9521. Id. AR. 1,03. S.
9522. Id. AR. 1,20. S.
9525. Id. AR. 1,17. S.
9524. Id. AR. 1,25. S.
9525. Id. AR. 1,25. S.
9526. Id. AR. 1,18. S.
9527. Id. AR. 1,20. S. P. XL1, 5^a
9528. Tête barbare à gauche.
R. Cheval en course à gauche. AR. 0,81. L.

ANTEPRIGVS.

9529. Tête barbare à droite; devant, trois S, deux en long et un en travers.
R. ANTEO; cheval courant à gauche. (Trouvaille de Nunney.) AR. 1,15. S. P. XL1, 5^a
- Evans, pl. I, 8.
9550. Id. Avec ANTED. AR. 1,24. S.
9551. Id. AR. 0,89. S. P. XL1, 5^a

Grand-Bretagne

SVEI CATTI
ADDEDOMARUS
TASCIOVANUS VERICA
DVBNVPELLANUS

222

CATALOGUE DES MONNAIES GAULOISES.

9352. Id. AR. Poids. Prov. 1,25. S.
9353. Id. AR. 1,12. S.

SVEI.

Pl. XL1,6
9354. Tête barbare à droite; devant, trois points centrés.
R. SVEI; cheval courant à gauche. (Trouaille de Nannev.) AR. 0,98. S.
Evans, pl. I, 9.

9355. Id. AR. 1,17. S.
9356. Id. AR. 1,08. S.

Pl. XL1,7
9357. Tête barbare à gauche, les cheveux figurés par des lignes cordées; devant la face, étoile.
R. Cheval à gauche; dessus, étoile dans un cercle; dessous, rosace. (Herfordshire.) BR. 1,58. S.
Evans, pl. G, 7.

Pl. XL1,8
9358. Tête barbare à droite.
R. Taureau barbare à droite. (Parc Saint-James.) BR. 1,32. S.
Evans, pl. H, 4.

9359. Tête barbare à gauche.
R. Taureau barbare à gauche. BR. 1,92. S.
Evans, pl. H, 1

Pl. XL1,8
Pl. XL1,8
9340. Id. BR. 1,92. S.
9341. Id. Plus barbare. BR. 1,40. S.
Evans, pl. H, 8.

PROVENANCE INCONNUE.

9342. Oeil de profil; astre.
R. Cheval courant à droite; dessus et dessous, astre. (Vente Huxtable.) OR. 5,78. S.

STATÈRE D'OR DES VÉLOCASSES, TROUVÉ EN ANGLETERRE.

9345. Filets entre-croisés.
R. Cheval à gauche avec aurige tenant une lance; dessous, lyre. (Vente Huxtable, Oxfordshire.) OR. 7,62. S.

STATÈRE D'OR DES AMBIANI.

9344. Id. (Vente Huxtable.) Quart de statère. OR. 2,04. S.

CATTI.

Poids. Prov.
9343. Rameau.
R. CATTI. Cheval disloqué à droite; dessous, roue. OR. 5,27. S. Pl. XL1,10
Evans, pl. I, 4.

ADDEDOMARUS.

9346. Deux croissants adossés.
R. ADD... Cheval galopant à droite; dessus, fleuron; dessous, palme et point centré. OR. 5,55. AF. Pl. XLV
Evans, pl. XIV, 1.
Catalogue de la collection Kergarion, n° 267.

9347. Fleuron ayant au centre trois croissants.
R. Cheval courant à droite; dessus, rosace; dessous, corne d'abondance. OR. 5,52. S.
Evans, pl. XIV, 5 et 6.

9348. Id. OR. 5,57. S.
9349. Id. OR. 5,50. S.

TASCIOVANUS.

9350. Fleuron avec deux croissants adossés au centre et quatre points centrés.
R. Cheval galopant à droite; au-dessus, bucrane. OR. 5,50. S.
Evans, pl. V, 8 et 9.

9351. VER dans le champ.
R. TASCIA. Cheval à droite. AR. 1,38. S.
Evans, pl. VII, 1.

VERICA.

9352. VIRRI. Tête diadémée à droite.
R. EPPICOM F. Capricorne à gauche. AR. 1,15. AF.
Evans, pl. III, 7.

9353. Tête nue à droite.
R. EPP. Lion marchant à droite. AR. 1,12. AF.

DVBNVPELLANUS.

9354. Bande avec deux croissants adossés au centre.
R. DVBNVPELLAN. Cheval

9555^a Deux croissants adossés, accotés de petites circonférences centrées
 posés sur un ruban orné de lignes pointillées ou non - R. DIVI
 Cheval bondissant à g., au dessus, une palme; dans le champ, 2
 petites circonférences centrées. Or pâte. 5 gr. 57. N 4085
 9555^b Variété - N 3299 -

9567^a CVNOBEL | I | NI. Buste lauré à g. R. TAS | CI | OVA | NT. F. Centaure
 Sonnant de la trompe, à d. E. 2 gr. 50. AR. 1 gr. 30. - N 4210 -

9575^a CVNOBEL | I | NI. Buste lauré à g. R. TAS | CI | OVA | NT. F.
 Centaure Sonnant de la trompe à d. E. 2 gr. 50. - N 4211 -

Grande-Bretagne

TASCIORICON
 CVNOBELINVS

CATALOGUE DES MONNAIES GAULOISES.

223

	Poids.	Prov.		Poids.	Prov.
			9565. CAM. Épi.		
			R. CVNO. Cheval à gauche.	BR.	3,48. AF.
			Carmon, Mionnet, n° 45, Description de médailles, t. 1, p. 8.		
			Evans, pl. XIII, 4.		
			9566. CVNO. Sphinx à droite.		
			R. CAM. Persée à gauche		
			tenant la tête de Méduse et		
			la harpe; derrière, un au-		
			tel allumé.	BR.	2,29. L.
			Evans, pl. XII, 10.		
			9567. CVNOBELIN. Tête de Mé-		
			duse à gauche, avec des		
			ailes à la tête.		
			R. TASCIO. Figure assise à		
			droite.	BR.	2,12. S.
			Cohen, Cosantia, pl. XVI, 1.		
			Evans, pl. XII, 6.		
			9568. Id.	BR.	1,97. S.
			9569. CVNOBELINVS. Tête cas-		
			quée à droite.		
			R. TASCIOVANII F. Sang-		
			lier à droite.	BR.	1,87. S.
			Evans, pl. XII, 2.		
			9570. CVNO. Pégase courant à		
			droite.		
			R. TASCIO. Victoire immolant		
			le taureau.	BR.	2,17. S.
			Evans, pl. XII, 7.		
			9571. Id.	BR.	2,03. S.
			9572. Id.	BR.	1,65. S.
			9573. CUNOB. Cavalier armé d'un		
			glaive et d'un bouclier,		
			courant à droite.		
			R. [TASCIO]VANTIS. Guer-		
			rier debout armé d'un bou-		
			clier, et appuyé sur sa		
			lance.	BR.	2,29. S.
			Evans, pl. XII, 3.		
			9574. CVNOBELINVS REX. Tête		
			nue à droite.		
			R. TASCIO. Taureau cornu-		
			pète à droite.	BR.	2,23. S.
			Evans, pl. XII, 5.		
			9575. CVNOBELINI. Tête laurée à		
			gauche.		
			R. TASCIOVANI F. Centaure		
			à droite.	BR.	2,03. S.
			Evans, pl. XII, 1.		

R. XLII, 9^a

R. XLII, 9^a

courant à gauche; dessus,
 point centré; dessous, ra-
 meau et deux points centrés. OR. 5,53. S.
 Evans, pl. IV, 6.
 9553. Id. Avec ... OVILLA. OR. 5,45. S.
 Evans, pl. IV, 8.
 TASCIORECON.
 9556. TASCIORECON en deux li-
 gnes dans un cartouche,
 R. Cavalier armé d'une lance
 et d'un bouclier, galopant
 à gauche; dessus, point cen-
 tré. OR. 5,44. S.
 Evans, pl. VIII, 6.
 CUNOBELINVS.
 9557. CAMV. Épi.
 R. CVNO. Cheval à droite;
 dessus, rameau. OR. 5,38. S.
 Evans, pl. IX, 5.
 9558. Id. Avec CVN. OR. 5,37. S.
 Evans, pl. IX, 8.
 9559. CAMV. Épi.
 R. CVNO. Cheval galopant à
 droite; dessus, palme et
 globe; dessous, point cen-
 tré. OR. 5,45. AF.
 Evans, pl. IX, 7.
 9560. CAMV. Épi.
 R. CVN. Cheval à droite;
 dessus, rameau. Quart de
 statère. OR. 1,38. S.
 Evans, pl. IX, 12.
 9561. Id. OR. 1,30. S.
 9562. CAM. Épi.
 R. CVN. Cheval galopant à
 droite; dessus, palme. OR. 1,35. AF.
 Evans, pl. IX, 13.
 9563. Tête barbare de face.
 R. CVN. Sanglier à gauche,
 (Trouvé à Saintes.) BR. 1,96. AF.
 Evans, pl. XI, 10.
 Hucher, Art gaulois, II^e part., n° 53, p. 37.
 9564. CVN. Pégase à gauche.
 R. CAM. Figure assise. AR. 1,22. AF.
 Cat. de la collection Keryariou, n° 273.

9376. CVNOBELIN. Tête de Jupiter Ammon à gauche, imitée de la Cornuficia.
Cohen, pl. XV, 1.
R. CAM. Cavalier en course à droite. BR. 2,50. S.
Evans, pl. XII, 14.

VOLISIOS. — DVMNOCOVEROS.

9377. VOLISIOS en deux lignes. R. DVMNOCOVEROS, Cheval disloqué à gauche. OR rouge. 5,36. S.
Evans, pl. XVII, 1.

9378. Id. OR. 7,80. S.

ARVIRAGUS.

9379. Tête barbare, à gauche. R. Sanglier, à gauche; au-dessus, BIRACOS. (De la collection Pembroke.) AR. 1,90. S.

F. de Sauley, *Revue numism. franç.*, 1860, p. 173.
John Evans, *ibid.*, 1861, p. 62.

M. de Sauley¹ propose d'attribuer la monnaie à légende BIRACOS à Arviragus, chef des Bretons révoltés contre Domitien, l'an 86 de l'ère chrétienne, et mentionné par Juvénal, *Sat.*, livre IV, vers 126.

M. John Evans² n'accepte pas cette monnaie pour bretonne, et en conséquence ne l'a pas admise dans son grand ouvrage. L'auteur fait valoir à l'appui les considérations suivantes :

« La première et unique mention du nom d'Arviragus se trouve dans les *Satires* de Juvénal, qui ont été probablement écrites sous le règne de Domitien, tandis qu'il y a de bonnes raisons pour supposer que le monnayage breton a cessé sous Claude... Le style, la fabrique et le type sont tels que je ne me rappelle pas de monnaie de notre série qui en offre d'analogue. »

M. John Evans incline à voir dans Biragos un produit du monnayage gaulois plutôt que breton; M. de Sauley ne veut pas reconnaître cette pièce comme appartenant à la Gaule. La question reste indécise entre les deux pays, en attendant que quelque nouvelle découverte vienne jeter de la lumière sur son origine réelle.

AMMINVS.

9380. AMMI. Tête à droite. R. Deux chevaux à mi-corps

¹ *Rev. numism. franç.*, 1860, p. 173.

² *Rev. numism. franç.*, 1861, p. 62.

réunis et opposés; tête au-dessus; dans le champ, ES. AR. 0,93. S.
Le type du revers est celui de Périnthe. Evans, p. 209, vignette.

ECE.

9381. Deux croissants adossés figurant une tête. R. Cheval à droite; dessus, rosace; dessous, ECE. (Hertfordshire.) AR. 1,17. S.
Evans, pl. XV, 5.

9382. Id. AR. 1,02. S.

Evans, pl. XV, 3.

9383. Id. AR. 1,12. S.

Evans, pl. XV, 1.

9384. Id. AR. 1,12. S.

9385. Id. AR. 1,18. S.

SAEMU OU SAFMU.

9386. Deux croissants adossés figurant une tête. R. Cheval courant à droite; dessus, rosace; dessous, SAFMU. AR. 1,01. S.
Evans, pl. XV, 7.

ANTEDRIGVS.

9387. Deux croissants figurant une tête. R. Cheval courant à droite; dessus, rosace; dessous, ANTD. et ANTD. AR. 0,94. S.
Evans, pl. XV, 11.

9388. Id. AR. 1,30. S.

9389. Id. AR. 1,20. S.

Evans, pl. XV, 10.

9390. Tête barbare à droite. R. Cheval à droite; dessus, ornement; dessous, quadrilatère. AR. 1,15. S.

9391. Id. AR. 1,32. S.

9392. Id. AR. 1,12. S.

9395. Sanglier à droite; dessus, rosace. R. Cheval à droite; dessus, rouselle; dessous, Ω. AR. 1,09. S.
Evans, pl. XVI, 9.

cf. pl. XLV

cf. pl. XLV

9594. Sanglier à droite; dessus, rosace et point centré.
R. Cheval à gauche; dessus, rosace; dessous, point centré. AR. 1,17. S.
Evans, pl. XVI, 14.

9595. Sanglier à droite; dessus, deux rosaces.
R. Cheval à droite; dessus, rosace. AR. 1,09. S.
Evans, pl. XVI, 11.

9596. Sanglier à droite ou tête?
R. Cheval courant à gauche; dessus, rosace; dessous, A. AR. 0,28. S.

INCERTAINES BRETONNES.

9597. Tête barbare laurée, à droite.
R. Cheval dialoqué à droite; dessous, fleuron. OR. 6,78. S.

9598. Griffon à droite; au-dessus, RVF; à l'entour, bordure dentelée.
R. Aigle éployée. BR. 1,90. S.

INCERTAINES DU CONTINENT.

9599. Sanglier à droite.
R. Cheval à gauche. BR. 2,60. S.

9600. Ours à droite.
R. Cheval à droite. BR. 2,42. S.

IMITATION DE LYSIMAQUE ET D'ALEXANDRE.

9601. Tête barbare à droite, recouverte d'une peau de lion; au dessus, cinq oiseaux, quatre marchant à droite, un à gauche; devant la tête, globule.
R. Minerve Nicéphore assise à droite; sous le siège, trident. OR. 5,60. S.

9602. Id. OR. 5,22. AF.

9603. Tête barbare à droite, recouverte d'une peau de lion; au dessus, six oiseaux, cinq marchant à droite, un à gauche; devant la tête, croissette.
R. Minerve Nicéphore assise à gauche; sous le siège, trident. OR. 2,60. AF.

« Le monétaire barbare qui a frappé ces statères a pris pour modèle deux tétradrachmes différents, celui où l'on voit, au droit, la tête d'Alexandre recouverte de la peau de lion, et, au revers, Jupiter Aëtrophore, et celui où le même Alexandre paraît la tête nue, armée des cornes d'Ammon d'un côté, avec la Minerve Nicéphore de l'autre. En effet, il est impossible de méconnaître une imitation de l'effigie d'Hercule ou d'Alexandre au droit de nos pièces, et il est impossible aussi de ne pas retrouver tous les traits de Minerve sur leur revers. Les tétradrachmes les plus communs de Lysimaque nous montrent Minerve assise, casquée, tenant, d'une main, la haste pure, et ayant sur l'autre, qui est étendue, une petite Victoire, les ailes éployées, les mains chargées d'une couronne. Dans le champ, en lignes verticales, se trouve disposée en deux lignes la légende ΒΑΣΙΛΕΩΣ ΛΥΣΙΜΑΧΟΥ, et enfin le plus souvent un symbole. Or ici, dans la coiffure bizarre dont le personnage assis est couvert, on retrouve certainement tous les rudiments d'un casque; la haste pure s'est changée en une lance, et la petite figure qu'elle tient à la main ressemble plus à une victoire qu'à un aigle. Enfin deux lignes verticales de globules mal formés se trouvent à la place de la légende. Il y a plus: sur un tétradrachme de Lysimaque, on voit un trident; et le trident se reconnaît encore ici. Ce qu'on ne voit pas, par exemple, sur les pièces de Thrace et de Macédoine, ce sont ces petits oiseaux perchés sur la peau du lion, dont la tête du droit est recouverte. »

Duchalais, Description, p. 360.

IMITATION DES TÉTRADRACHMES DE MACÉDOINE.

9604. Tête barbare à droite; devant la face, S.
R. Cavalier à qui les bras manquent, à droite, sur un cheval avec des entraves; la bouche et une des jambes du cheval, figurées par un quadrilatère. Pièce concave. AR. 9,59. S.

9605. Id. AR. 9,47. AF. Pl. XLIX, 1^{er}

9606. Id. BR. 10,38. AF.

9607. Id. AR. 12,56. S. Pl. XLIX, 1^{er}

9608. Tête barbare, coiffée de la peau de lion, à droite; devant la face, quadrilatère.
R. Cheval barbare à gauche; au-dessus, point dans une couronne. Concave. AR. 9,05. S. Pl. XLIX, 1^{er}

9609. Tête barbare à droite; devant la face, S.
R. Cavalier barbare, à gauche, sur un cheval avec des entraves. AR. 11,17. S.

9603^a Tête à droite, R. Minerve nicéphore assise à g.; trident sous le siège. Ar 6,43⁵
— L 3365 —

9608^a Tête barbare à dr. R. Cheval à g. au dessus, O. Pièce concave AR 8,35 N 4212

R. L. 3⁵

R. L. 3⁵

Imitations de Philippe II et d'Alexandre

226

CATALOGUE DES MONNAIES GAULOISES

		Poids. Prov.
	9610. Id.	AR. 11,35. L.
<i>Pl. XLIX, 2</i>	9611. Tête barbare laurée et diadémée à droite. R. Cavalier barbare à droite sur un cheval avec des entraves.	AR. 12,00. S.
	9612. Tête barbare à droite, ceinte d'une couronne de laurier et d'un diadème formé de deux rangs de perles. R. Cavalier sans bras sur un cheval avec des entraves, à droite.	AR. 13,35. AF.
<i>Pl. XLIX, 2</i>	9615. Tête barbare laurée et diadémée, à droite. R. Cavalier à droite, sur un cheval avec des entraves aux pieds.	AR. 12,60. S.
	9614. Id.	AR. 11,35. AF.
	9615. Id.	AR. 12,51. L. ¹³²⁹
	9616. Tête barbare laurée et diadémée, à gauche. R. Cavalier informe sur un cheval avec des entraves, à droite.	AR. 11,55. AF.
	9617. Même tête encore plus barbare, à droite. R. Cheval avec des entraves à droite; au-dessus, quatre points, restes du cavalier.	AR. 13,52. AF.
<i>Pl. XLIX, 2</i>	9618. Tête barbare sans menton, à droite; ceinte d'une couronne de laurier et d'un diadème à deux rangs de perles. R. Cavalier sans bras sur un cheval à droite, avec des entraves aux pieds.	AR. 14,29. AF.
	9619. Id.	AR. 14,76. AF.
	9620. Id.	AR. 14,58. AF.
	9621. Id.	AR. 12,40. AF.
	9622. Id.	AR. 12,65. AF.
	9625. Id.	AR. 11,92. AF.
	9624. Id.	AR. 8,27. S.
	9625. Id.	AR. 12,50. S.
<i>Pl. XLIX, 3</i>	9626. Id.	AR. 12,72. S.
	9627. Id. Moins les entraves aux pieds du cheval.	AR. 13,17. AF.
<i>Pl. XLIX, 3</i>	9628. Id.	AR. 14,73. AF.
	9629. Tête barbare sans menton, à droite; ceinte d'une cou-	

	Poids. Prov.
ronne de laurier et d'un diadème à deux rangs de perles. R. Cavalier, privé de bras, en marche à droite. Le cheval a des entraves aux pieds.	AR. 14,57. L. ¹³²²
9650. Tête barbue laurée et diadémée, à droite. R. Cavalier sans bras, à droite, sur un cheval sans entraves.	AR. 11,95. S. <i>Pl. XLIX, 3</i>

IMITATION DE PHILIPPE II ET D'ALEXANDRE III.

9651. Tête de Jupiter laurée, des monnaies de Philippe II. R. Jupiter Aetophore, des monnaies d'Alexandre III; canthare dans le champ.	AR. 11,18. S. <i>Pl. XLIX, 4</i>
---	----------------------------------

IMITATIONS D'ALEXANDRE III.

9652. Tête coiffée de la dépouille du lion, à droite. R. NEAN... Jupiter Aetophore assis à gauche; M dans le champ.	AR. 16,55. AF. <i>Pl. XLIX, 4</i>
9655. Même tête. R. Légende barbare. Jupiter Aetophore.	AR. 15,90. AF. <i>Pl. XLIX, 4</i>
9654. Tête barbare coiffée de la peau de lion, à droite. R. Jupiter assis à droite; un cheval sur le bras étendu; monogramme HE et arbuste dans le champ.	BR. 13,67. S.
9655. Tête d'Hercule à droite. R. Jupiter Aetophore assis à gauche; hache sous le siège; symboles dans le champ; et légende VIAHHIOA.	AR. 16,23. S. <i>Pl. XLIX, 5</i>
9656. Id. Avec légendes AAHHHIOA HHHHH.	AR. 16,35. S.
9657. Id. Avec légendes ΦΙΑΗΠΠΟΥ IAKAIA.	AR. 16,73. L. ¹³²¹
9658. Type fruste et bombésimulant la tête d'Hercule couverte de la peau de lion. R. Jupiter Aetophore assis à gauche; hache dans le champ.	AR. 13,55. S.
9659. Type fruste et bombésimulant la tête d'Hercule. R. IMAHHHHHH. Jupiter Aetophore; hache dans le	

9630. Tête barbare laurée, à dr. R. Cavalier à dr. R. 10 gr. 45.
*9617. Tête d'Hercule à dr., tes barbare. Rp. Chevalier surmonté de ve-tige d'un cavalier
 Argent sans - Flan aplati et scyphate - F 438 f.*

9630. Tête barbare laurée à dr. R. Cavalier à dr. R. 10 gr 45 - N 4213 -

9631. Imitation instaurée d'Ar d'Alexandre en argent - R. 4 gr. 20.

*9637. Tête d'Hercule coiffée de la dépouille de lion à dr. R. ΦΙΑΗΠΠΟΥ ΙΒΑΙΛΕΕΩ.
 Jupiter Aetophore assis à g. Dans le ch., O* I. R. - L 337 f -
 9637. Variante. Quersus (barbare), à dr. ΛΙΑΑ; à g. τρέπιω (?) à dr., ≡. R.
 9637. À dr. ΛΙΑΗΠΠΙΠΠΟΝ; à g. ΠΙΠΠΙΠΠ - à g. ar. ar. dans un cercle et I* I;
 sans le siège, C* ≡. R.*

	Poids. Prov.		Poids. Prov.
		de deux trous.	AR. 2,60. AF.
		9636. Id.	AR. 2,50. AF.
		9637. Id. Sans légende, lettre ni monogramme.	AR. 2,46. AF.
		9638. Id.	AR. 3,10. AF.
		9639. Tête d'Hercule à droite. R. AEAA. Jupiter Aetophore à gauche; Φ dans le champ; Δ sous le siège. Pièce coulée.	OR. 6,09. S. <i>P. XLIX, 6^e</i>
		9660. Tête imberbe à droite, cheveux hérissés; un grènetis partant du cou va aboutir au front et encadre le visage. R. Jupiter Aetophore à gauche; amphore dans le champ. Percée de deux trous.	AR. 1,94. AF.
		9661. Id.	AR. 2,56. AF. <i>P. XLIX, 6^e</i>
		9662. Id.	AR. 2,91. AF.
		9665. Id.	AR. 3,12. AF.
		9664. Tête de nègre à gauche. R. Jupiter Aetophore assis à droite.	AR. 3,50. S. <i>P. XLIX, 6^e</i>
		9665. Id.	AR. 3,25. AF. <i>P. XLIX, 6^e</i>
IMITATION DES TETRADRACHMES DE LA MACÉDOINE DIVISÉE EN QUATRE PROVINCES.			
		9666. Tête de Diane à droite; arc et carquois sur l'épaule. Le tout sur un bouclier macédonien. R. NZIMΩ ... massue; le tout dans une couronne de chêne.	16,55. AF. <i>P. XLIX, 7^e</i>
IMITATION DE THRASOS.			
		9667. Tête de Bacchus couronné de pampres, à droite. R. INΩNIO ... Hercule debout appuyé sur sa massue; monogramme dans le champ.	AR. 15,75. S. <i>P. XLIX, 7^e</i>
		9668. Tête de Bacchus couronné de pampres, à droite. R. ΗΡΑΚΛΕΟΥΣ ΣΩΤΗΡΟΣ ΘΡΑΚΩΝ. Hercule debout appuyé sur sa massue; M dans le champ.	AR. 16,34. S. <i>P. XLIX, 7^e</i>
		9669. Tête barbare de Bacchus. R. ΗΑΕΟΥΖ ΖΩΥΡΟΕ ΑΞΘΝ. Hercule debout.	AR. 16,65. S. <i>P. XLIX, 8^e</i>

9658^a Imit. d'Alexandre. Tête d'Hercule à dr. *de larges protubérances, sur lesquelles des lignes s'entre-croisent.* A — L 3391 —

	Poids. Prov.
AR. XLIX, 8 ^e 9670. Pièce d'une barbarie extrême, massue et légende figurées par des points. AR. 16,21. S.	
AR. XLIX, 8 ^e 9671. Tête barbare de Bacchus. R. ΖΗΥ ΝΕΑΠΟ Ν. Hercule debout. AR. 16,02. S.	
AR. L, 1 ^e 9672. Tête de Bacchus, couronnée de pampres, à droite. R. Légende barbare. Hercule debout tenant la peau de lion, et appuyé sur sa massue. C adossés dans le champ. AR. 15,87. AF.	
AR. L, 1 ^e 9675. Même tête. R. ΖΑΥΟΜΖ ΗΖΤΑΟΖΑ ΟΩΖΗΗ. Hercule debout; monogramme HP dans le champ. AR. 14,86. AF.	
AR. L, 1 ^e 9674. Même tête. R. ΔΣΙΟ.Ι.Υ.Ζ ΣΥΠΡΣΥ ΘΡΝΚΙΩΝ. Hercule debout; N dans le champ. AR. 16,05. AF.	
9673. Tête barbare de Bacchus couronné de pampres, à droite. R. ΗΗΟΒΗΣ ΕΜΑΗΣ ΚΟΗ-ΗΟΚ. Hercule debout; N dans le champ. AR. 13,85. AF.	
9676. Tête de Bacchus à droite. R. ΗΥΚΟΕ ΟΒΗΗΗ ΛΟΗΑ. Hercule debout; Η dans le champ. AR. 14,72. AF.	
9677. Même tête. R. ΗΙΥ.Υ.:ΟΑΣ ΥΗΟΣ ΟΑΞΑ. Hercule debout; Η dans le champ. AR. 16,27. AF.	
AR. L, 2 ^e 9678. Tête de Bacchus à droite. R. ΗΗΗΗΗΟ ΗΥΗΗΗΟ ΗΥ-ΩΗΗΑ. Hercule debout; :: dans le champ. Pièce fourrée. AR. 14,87. AF.	
9679. Id. AR. 15,00. AF.	
9680. Tête barbare de Bacchus à droite. R. Légende barbare. Hercule debout tenant sa massue; sur son bras, un rameau; dans le champ, X. AR. 15,20. AF.	
AR. L, 2 ^e 9681. Tête de Bacchus à droite. R. ΗΑΠΟ ΑΝΤΙΟ ΥΑΤΗ. Hercule barbare debout. AR. 16,41. AF.	
9682. Même tête. R. ΗΙΑΚΥΕΟΥΣ ΚΩΤΗΡΟΣ.	

	Poids. Prov.
9685. Tête de Bacchus barbare, à droite. R. Type dégénéré; la tête d'Hercule entourée de globules; la légende formée par des barres. AR. 16,46. AF.	
9684. Même types barbares; légendes formées par des lignes de points. AR. 16,22. AF.	
9683. Id. Plus barbare. AR. 16,37. AF. PL, 2 ^e	
9686. Id. AR. 15,31. AF.	
9687. Id. AR. 15,90. AF.	
9688. Tête barbare de Bacchus à droite. R. Hercule appuyé sur sa massue. La légende représentée par plusieurs lignes de points. AR. 15,50. L. 1576	
9689. Tête de Bacchus, couronnée de lierre, à gauche. R. ΒΑ ΟΑΤΗ'ΟΟΝ. Hercule agenouillé à droite, tirant de l'arc; lézard dans le champ. AR. 3,40. AF.	

IMITATION DE LARISSA ET DE PHILIPPE.

9690. Tête de femme de face. R. Cavalier barbare à gauche; sous le cheval, tige d'arbre. AR. 13,10. S. PL, 4 ^e	
9691. Id. AR. 13,70. S. PL, 4 ^e	
9692. Id. AR. 13,62. S. PL, 4 ^e	
9695. Id. AR. 12,90. S.	
9694. Tête de trois quarts, regardant à droite; les cheveux épars, retenus par un bandeau. R. Cavalier à un seul bras et sans jambes, sur un cheval à gauche. Tige d'arbre sous le ventre du cheval. AR. 13,62. AF. PL, 4 ^e	
9693. Mêmes types plus barbares. AR. 12,25. AF.	
9696. Tête de femme de face. R. Cavalier à un seul bras et sans jambes, sur un cheval à droite; deux astres dans le champ. AR. 14,00. S. PL, 4 ^e	

9687 Imit. de Thasos. Tête à dr., très dégénérée. R. (type très dégénéré) Personnage debout; dans le ch., deux annelets contres et lignes de points. - L 3390 - R

Poids. Prov.

IMITATIONS DE PHILIPPE II.

	Poids.	Prov.
R. XLVI, 1 ^{er} 9697. Tête laurée de Jupiter, à droite. R. ΦΙΑΠΗ. Cheval de course à droite, monté par un jeune homme tenant une palme. Double tête dans le champ.	AR. 14,15.	S.
9698. Id. Dauphin et lettre Π dans le champ.	AR. 14,19.	S.
R. XLVI, 1 ^{er} 9699. Id. Υ sous le cheval.	AR. 14,12.	S.
9700. Id. Flambeau et ΑΕ.	AR. 14,40.	S.
R. XLVI, 1 ^{er} 9701. Tête barbue et laurée de Jupiter, à droite. R. ΦΗΠΗΠΟΥ. Cavalier tenant une palme, en marche à droite; Α et flambeau sous le ventre; Ε sous le pied de devant du cheval.	AR. 14,59.	ΑΓ.
9702. Tête barbue laurée, à droite. R. ΦΙΑΠΗ. Cavalier porteur d'une palme, en marche à droite; sous le cheval, Α et flambeau. Entaille au revers.	AR. 14,05.	ΑΓ.
R. XLVI, 2 ^{es} 9703. Id. ΙΑΠΗΠΥ. Η et foudre.	AR. 13,98.	S.
9704. ΙΑΙΑΠΗΠΟΑ. Flambeau et ΑΝ.	AR. 13,91.	S.
9705. ΙΑΠΗΠΟΥ.	AR. 13,55.	S.
9706. ΦΙΑΠΗΠΟ. Flambeau et ΑΗ.	AR. 13,35.	S.
9707. ΦΙΑΠΗΠΟΥ. Flambeau et ΑΕ.	AR. 12,50.	S.
R. XLVI, 2 ^{es} 9708. ΦΙΑΠΗΠΥ. Flambeau et trépied.	AR. 12,47.	S.
9709. ΠΠΣ. Entaille au revers.	AR. 13,59.	ΑΓ.
9710. ΦΠΠΗ. Astre.	AR. 13,97.	S.
R. XLVI, 2 ^{es} 9711. ΙΑΠΗ. Trépied.	AR. 13,73.	S.
R. XLVI, 3 ^{es} 9712. ΙΑΠΗ. ΥΑ.	AR. 13,82.	S.
R. XLVI, 3 ^{es} 9715. ΠΥΠ.	AR. 13,02.	S.
R. XLVI, 3 ^{es} 9714. ΦΑΠΗΠΥ. Dauphin et Π.	AR. 14,40.	S.
9715. ΠΥΑ-Υ. ΥΑ.	AR. 11,12.	S.
R. XLVI, 3 ^{es} 9716. Tête barbue laurée de Jupiter à droite. R. ΙΑΥΟ. Cavalier à droite; arc et croissant dans le champ.	AR. 13,80.	S.
9717. id.	AR. 13,20.	S.
R. XLVI, 4 ^{es} 9718. Tête barbue laurée à droite. R. Cavalier à droite; fleuron sous le cheval.	AR. 13,06.	S.
9719. Id.	AR. 12,95.	S.

9720. Tête barbue laurée, à droite. R. Cavalier à un seul bras et sans jambes, sur un cheval à droite; tige d'arbre sous le cheval.	AR. 13,00.	S.
9721. Id.	AR. 13,12.	S. Pl. XLVI, 4 ^{es}
9722. Tête barbue laurée, à droite. R. Cavalier sans bras et le buste séparé du reste du corps, sur un cheval à droite.	AR. 13,85.	S. Pl. XLVI, 4 ^{es}
9725. Tête barbue laurée, à droite. R. Cavalier réduit à un buste avec panache, sur un cheval à droite.	AR. 12,57.	S. Pl. XLVI, 5 ^{es}
9724. Tête barbue laurée, à droite. R. Cavalier porteur d'une palme, sur un cheval à droite; deux oiseaux dans le champ.	AR. 13,10.	S.
9725. Tête barbue laurée, à droite; la figure figurée par un S. R. Cavalier porteur d'une palme; dans le champ, oiseau et point dans un cercle de perles.	AR. 14,02.	S. Pl. XLVI, 5 ^{es}
9726. Id.	AR. 13,59.	ΑΓ.
9727. Tête barbue laurée, à droite. R. Cavalier à droite; derrière, oiseau sur une tige d'arbre.	AR. 13,22.	S. Pl. XLVI, 5 ^{es}
9728. Tête barbue laurée, à droite; l'oreille figurée par un cercle. R. Cheval avec des entraves aux pieds, monté par deux cavaliers dont l'un, plus petit, tient un oiseau.	AR. 13,80.	S. Pl. XLVI, 6 ^{es}
9729. Tête barbue laurée, à droite. R. Cavalier à droite sur un cheval avec des entraves; Π dans le champ; chien derrière le cavalier.	AR. 13,05.	S. Pl. XLVI, 6 ^{es}
9730. Même tête. R. Même type à gauche.	AR. 12,42.	S.
9751. Tête barbue laurée, à droite. R. ΥΠΥ. Cavalier réduit à un buste sur un cheval à droite; ΙΙ sous le cheval; Π entre les jambes de devant.	AR. 13,04.	S. Pl. XLVI, 6 ^{es}
9752. Id.	AR. 12,88.	S.
9755. Id.	AR. 13,24.	L. 1324

9698^a Variété. Aucun symbole dans le champ; mais on voit, par la forme du pied du cavalier en Λ, qui est le prototype de l'Υ qui paraît sur les monnaies suivantes (9699 et suivantes) Z 179

9733^a Variété. Entre les jambes du cheval, ΑΛ.
 9733^b - - - - - Ε | ο
 9733^c - - - - - Υ | Π (?) (usé).
 9733^d - - - - - Ψ
 9733^e - - - - - τ (?)
 9733^f - - - - - ↑ | c
 9733^g - - - - - ↑ | δ
 9733^h - - - - - Δ | Λ
 9733ⁱ - - - - - Δ | ε
 9733^j - - - - - x | Π
 9733^k - - - - - δ | Λ

Imitations de Philippe (tétradrachme)

230

CATALOGUE DES MONNAIES GAULOISES.

Pl. XLVI, 6

9754. Tête barbare et laurée à droite.
R. ATVY. Cavalier barbare casqué, sur un cheval à droite; trident et triskèle dans le champ. AR. 13,74. S.

9753. Id. TVY. Trident et triskèle. AR. 13,10. S.

Pl. XLVI, 7

9756. Tête barbare laurée, à droite.
R. Buste, la droite abaissée, la gauche levée, sur un cheval à droite; derrière la tête, méandre; devant le poitrail, A renversé; II sous le pied de devant du cheval; triskèles sous le corps. AR. 13,05. S.

9757. Id. AR. 11,71. AF.

9758. Id. AR. 13,40. L. 1377

9759. Tête un peu moins barbare.
R. Même cavalier; méandre derrière la tête; S couché devant le poitrail; S sous le pied de devant du cheval; fleuron sous le corps. AR. 13,40. S.

Pl. XLVI, 7

9740. Id. AR. 13,82. AF.

9741. Id. AR. 13,85. L. 1378

9742. Id. AR. 13,42. S.

Pl. XLVI, 9

9745. Tête barbare laurée, à droite.
R. Cavalier, réduit à un buste sans bras, marchant à droite; derrière la tête, triskèle; devant, A; devant le poitrail du cheval, E. AR. 13,89. AF.

Pl. XLVI, 9

9744. Tête barbare et laurée de Jupiter, à droite.
R. ΦΟΥ. Guerrier galopant à droite; la tête coiffée d'un casque; d'une main, il tient une palme; de l'autre, une lance dont la pointe est abaissée; sous le cheval, bucrâne. AR. 14,95. AF.

Pl. XLVI, 10

9743. Tête barbare laurée, à droite.
R. ΠΙΥ. Cavalier, réduit à un buste sans bras, marchant à droite; sous le cheval, cercle en grènetis. Pièce coulée. AR. 13,40. AF.

Pl. XLVI, 10

9746. Tête barbare laurée, à droite.
R. Même cavalier; fleur derrière la tête; T devant le poitrail; sanglier sous le cheval. AR. 13,85. S.

Poids. Prov.

9747. Tête barbare laurée, à droite.
R. Cavalier à droite tenant les rênes; sous le cheval, tête humaine à droite. AR. 13,93. S.

9748. Id. AR. 13,56. AF. Pl. XLVI, 10

9749. Id. AR. 12,50. L. 1379

9750. Id. AR. 13,56. AF.

9751. Tête barbare laurée, à droite.
R. Cavalier tenant une palme sur un cheval à droite; Φ derrière la tête; rameau sous le cheval. AR. 13,44. S. Pl. XLVI, 11

9752. Tête barbare, à droite.
R. Cavalier réduit à un buste informe, sur un cheval, à droite. AR. 12,18. S. Pl. XLVI, 11

9755. Tête barbare, à droite.
R. ΔΦΠ. Cavalier sur un cheval à droite. AR. 13,06. S. Pl. XLVI, 11

9754. Tête barbare, à droite.
R. VA. Cavalier réduit à un buste informe, sur un cheval à droite; globule entre les pieds de devant du cheval. AR. 12,05. S. Pl. XLVI, 12

9755. Tête barbare et laurée de Jupiter, à droite.
R. Cheval marchant à droite; sur son dos, un aigle les ailes semi-éployées; entre les jambes de devant du cheval, une hache; sous le ventre, point dans un cercle hérissé de rayons; dans le champ, astre. AR. 14,40. AF. Pl. XLVI, 12

9756. Id. Plus barbare. AR. 12,96. S. Pl. XLVI, 12

9757. Tête barbare et laurée, à droite.
R. ... Cavalier sur un cheval avec des entraves, à droite. AR. 13,97. S. Pl. XLVI, 13

9753. Tête barbare à droite.
R. W. Cavalier tenant une palme, sur un cheval à droite; sous le cheval, pedum. AR. 13,40. S.

9759. Tête barbare laurée, à droite.
R. Cavalier casqué sur un cheval à droite; derrière, Δ. AR. 13,32. S. Pl. XLVI, 13

9760. Tête barbare à droite.
R. Cavalier en marche à droite; le corps à peine ap- Pl. XLVI, 13

9756^a Imit. on du tétradr. de Ph. II. - tête de Jupiter à dr., l'œil en forme de 'I'.
R. Cavalier à dr., barbare et sans jambes. Traces de lég. Triquetra sous cheval.
(cf. Atlas n° 9756). AR. - Y2 -

9756^b Variante. Pas de ventales jambes de devant du cheval. AR. - Y3 -

9756^c Même type - Variante. L'œil est figuré par +. AR. Y4.

9756^d Variante. La triquetra a été transformée en U. Y5.

9756^e Variante. L'œil affecte la forme d'un O. AR. Y6.

9756^f Variante. L'œil a été supprimé. AR. Y7.

9761^{bis} Variante de 9761, sans symbole au revers. - N3338 -

9762^a R1817 Tête de Zeus à dr. devant le front, entre marque (piéd)
R/ Cavalier sur un cheval à g. restes de légende au-dessus du cheval, dessous + AR 13,070

Imitations de Philippe (Tétradrachmes)

CATALOGUE DES MONNAIES GAULOISES

231

	Poids. Prov.		Poids. Prov.
	AR. 11,12. AF.	R. ΦΥΥΓ. Cavalier avec une draperie flottante, sur un cheval avec des entraves, à gauche.	AR. 14,15. S.
<i>P XLVII, 4</i> 9761.		9772. Tête de Jupiter à droite.	
		R. Buste à cheval à gauche; le poitrail contre-marqué d'un X; II devant; III derrière la tête du cavalier; rameau sous le ventre du cheval.	AR. 11,47. S. <i>P XLVII, 7c</i>
	AR. 13,02. AF.	9775. Id. avec entaille au revers.	AR. 12,03. S.
9762. Tête barbue laurée à droite.		9774. Tête de Jupiter à droite.	
R. Cavalier à longue chevelure sur un cheval avec des entraves, à droite; V devant le poitrail.	AR. 14,71. S.	R. Même buste à cheval; même contre-marque; II, rameau et chiffre IIII.	AR. 12,30. S. <i>P XLVII, 7c</i>
9765. Id.	AR. 13,25. AF.	9775. Tête barbue laurée, à droite.	
<i>P XLVII, 4</i> 9764.		R. Buste à cheval à gauche; derrière, ΥΥΑ; sous le cheval, rameau.	AR. 11,23. S.
<i>P XLVII, 4</i>		9776. Tête barbue à droite.	
	AR. 13,08. S.	R. ∨. Cavalier, la droite étendue, sur un cheval à gauche retenu par des entraves.	AR. 12,32. S.
9763. Tête barbue laurée et barbue, à droite.		9777. Id.	AR. 13,82. S.
R. Cavalier à longue chevelure, la droite sur la hanche, de la gauche levée tenant une couronne, sur un cheval à droite.	AR. 14,90. AF.	9778. Tête barbue laurée, à droite.	
<i>P XLVII, 5</i> 9766.		R. Cavalier à longue chevelure, la droite étendue, sur un cheval, à gauche.	AR. 13,33. S. <i>P XLVII, 7c</i>
		9779. Tête de Jupiter à droite.	
	AR. 11,38. S.	R. Buste, la droite étendue, sur un cheval à gauche; le poitrail contre-marqué de Λ; devant, Λ; derrière la tête du cavalier, Φ.	AR. 12,60. S. <i>P XLVII, 8c</i>
<i>P XLVII, 5</i> 9767.		9780. Tête barbue à droite.	
	AR. 10,67. S.	R. Cavalier à gauche tenant un rameau; taureau devant le poitrail du cheval.	AR. 13,22. S.
<i>P XLVII, 5</i> 9768.		9781. Id.	AR. 14,04. S.
	AR. 12,75. S.	9782. Id.	AR. 14,18. S. <i>P XLVII, 8c</i>
<i>P XLVII, 5</i> 9769.		9785. Id.	AR. 13,90. S.
	AR. 13,22. S.	9784. Id.	AR. 13,60. S.
<i>P XLVII, 5</i> 9770.		9783. Id.	AR. 14,60. S.
	AR. 13,00. S.	9786. Id.	AR. 13,75. S.
<i>P XLVII, 6</i> 9771.		9787. Tête barbue à droite.	
		R. Cavalier en marche à gauche; le corps à peine apparent; la jambe seule bien marquée.	AR. 13,25. S. <i>P XLVII, 8c</i>

Poids. Prov.

Poids. Prov.

Pl XLVII, 9^e

Pl XLVII, 9^e
Pl XLVII, 9^e

Pl XLVIII, 1^e

Pl XLVIII, 1^e

Pl XLVIII, 2^e

- 9788. Tête barbare à droite.
R. Cavalier à gauche dont le panache finit par un B. AR. 9,78. S.
- 9789. Id. AR. 10,60. AF.
- 9790. Id. AR. 11,77. S.
- 9791. Tête barbare laurée, à droite; V sur le cou.
R. Cavalier sans bras sur un cheval à gauche; croissant dans le champ; point centré sous le cheval. AR. 13,55. S.
- 9792. Id. AR. 12,98. S.
- 9795. Tête barbare à droite.
R. Cavalier regardant en arrière sur un cheval à gauche; trois triskèles dans le champ. AR. 12,40. S.
- 9794. Tête barbare laurée à droite, dont le menton a disparu.
R. Cavalier tenant une lance, sur un cheval à gauche; A sous le cheval; roue devant le poitrail; deux annelets et globules dans le champ. AR. 12,91. AF.
- 9795. Tête barbare à droite.
R. IIIIIA. Cavalier tenant une palme, en marche à gauche; sous le cheval, astre; entre les jambes de devant, arc; dans le champ, caducée. AR. 14,80. AF.
- 9796. Tête barbare laurée, à droite.
R. Cavalier tenant une palme, sur un cheval à gauche; dessous, point centré. AR. 13,11. AF.
- 9797. Tête de Jupiter, barbue, laurée et diadémée, à droite.
R. A. Cavalier sans bras, la tête couverte d'une tiare, sur un cheval à gauche; entre les pieds du cheval, ligne ponctuée figurant une entrave. AR. 10,90. AF.
- 9798. Tête laurée de Jupiter à droite.
R. ΦMA. Cavalier à gauche, tenant une palme; entre les pieds de devant du cheval, serpent. AR. 11,70. AF.
- 9799. Tête barbare laurée, à droite.
R. Cavalier à gauche; T dans le champ. AR. 13,85. S.

- 9800. Tête barbare laurée, à droite.
R. Cavalier avec panache enroulé, à gauche. AR. 12,35. S.
- 9801. Tête barbare, laurée et diadémée, à droite.
R. Cavalier à gauche; roue et annelet dans le champ. AR. 13,50. AF. Pl XLVIII, 2^e
- 9802. Tête barbare à droite, le cou orné d'un collier.
R. Cavalier à longue chevelure en forme d'S, à gauche. AR. 14,65. AF. Pl XLVIII, 2^e
- 9805. Tête barbare, laurée et barbue, à droite.
R. Buste sur un cheval à gauche; le corps et la tête formés par sept globules, la chevelure en S; œil de face dans le champ. AR. 13,00. AF.
- 9804. Tête barbue de Jupiter à droite.
R. Cavalier sans bras en marche à gauche. AR. 11,90. AF.
- 9803. Tête laurée barbue, à droite; sans bouche ni menton.
R. Cavalier trotant à gauche; sur ses deux mains levées au-dessus de sa tête, perchent deux oiseaux en regard; les pieds du cheval arrêtés par des entraves. AR. 12,80. AF. Pl XLVIII, 3^e
- 9806. Tête barbare à droite.
R. Cavalier avec panache à gauche sur un cheval avec des entraves; devant le poitrail, croissant. AR. 13,60. S.
- 9807. Id. AR. 13,90. S. Pl XLVIII, 3^e
- 9808. Id. AR. 12,80. S.
- 9809. Tête barbare à droite.
R. Cavalier sans bras en marche à gauche; deux points centrés dans le champ. AR. 12,43. S. Pl XLVIII, 3^e
- 9810. Tête barbare à droite.
R. Cavalier tenant un oiseau, sur un cheval à gauche. AR. 12,20. S. Pl XLVIII, 4^e
- 9811. Tête barbare à droite; la bouche remplacée par deux points.
R. AIII. Cavalier à gauche tenant de la droite un oiseau; autre oiseau, à terre, sous le cheval. AR. 14,35. S. Pl XLVIII, 4^e

9789^a Variété du précédent, panache en B. — M 7531 —
9789^b Variété — M 7533 —
9789^c Variété — M 7534 —

9807^a Tête barbare à dr. R. Cavalier à g. R. 13 n 1. — N 4214 —

9812^a Tête barbare ag. R. De vis deligende. Cheval à gauche; devant, annelet dans un carré (enseigne quadrilatère); au-dessus, traits du cavalier et annelet.
R - L 3399 -

9816^a Variété. L 3398.

R 1816 Tête de Zeus à dr. A la place de l'oreille, tête grise dans le coin. Cavalier à g., sans cheval à g. AR 16,00

9822^a - Imit. de Ph. II. Tête de Jupiter à dr., tête en contour sur la face.
R. Cavalier ag. sous le cheval, chien ag. AR - L 3393 - 12g 310
9822^b Tête ag., barbe R. Cavalier sur un cheval en marche à dr., devant, annelet
AR - L 3394

9822^c Tête de Jupiter à dr.; la barbe est placée sous le menton, R. Cavalier galopant à dr. AR - L 3395 -
9822^d Tête de Jupiter à dr. R. Cavalier à dr. au-dessus, X. - L 3396 -
9822^e Tête de Jupiter à dr. R. Cheval ag.; le cavalier est remplacé par un panache et trois points. - L 3397 -

9838^a Tête barbare laurée R. V Cavalier ag., au-dessus, triquetra
R. 11g. 10. - N 4215 -

9839^a Tête à dr. R. Même que 9839 - F 10649 -
(division)

9845^a (ancien 7228^A) Type des latini AR. P. N. Münzprägung der Ostkeller, p. 89, n° 374 pl. XII.
= N. 4199 Tête barbare casquée à dr., R/ coq à g. 2g. 15 N. 4199

Imitations de Philippe (tétradrachme)

CATALOGUE DES MONNAIES GAULOISES. 233

	Poids. Prov.		Poids. Prov.
R ^{XLVII} , 4 ^e 9812. Tête barbare à droite. R. Buste à tête de cheval figurant un cavalier à gauche.	AR. 12,30. S.	R. Cavalier à droite; entre les jambes de devant du cheval, trois points.	AR. 8,65. S.
R ^{XLVII} , 5 ^e 9815. Tête barbare à droite. R. Cavalier à gauche; devant le cheval, un oiseau.	AR. 13,00. S.	9852. Tête laurée barbue, à droite. R. Cavalier réduit à un buste informe, sur un cheval à gauche.	AR. 13,20. S. R ^{XLVIII} , 7 ^e
9814. Tête barbare à droite. R. Cheval libre à gauche; dessus, point centré; dessous, croix.	AR. 10,05. S.	9855. Tête imberbe à droite. R. Cavalier avec panache sur un cheval à gauche; devant le poitrail, annelet.	AR. 9,70. S.
R ^{XLVII} , 5 ^e 9816. Id.	AR. 10,35. S.	9854. Tête imberbe à droite. R. Cavalier en marche à gauche.	AR. 13,38. S. R ^{XLVIII} , 7 ^e
R ^{XLVIII} , 5 ^e 9816. Tête barbare à droite. R. Pégase à gauche.	AR. 11,40. S.	9856. Tête informe à gauche; une mèche de cheveux retombe sur le front. R. Cavalier sans bras, dont la tête est figurée par des points, à gauche, sur un cheval dont la longe pendante est terminée par un II.	AR. 12,95. S. R ^{XLVIII} , 8 ^e
R ^{XLVIII} , 6 ^e 9817. Tête barbue de Jupiter à droite. R. Cavalier porteur d'une palme, en marche à gauche. Rosace dans le champ.	AR. 11,45. S.	9857. Tête barbue laurée, à gauche. R. Cavalier marchant à gauche; VII et triquetra dans le champ.	AR. 11,60. S.
9818. Id.	AR. 13,52. S.	9858. Id.	AR. 11,32. S. R ^{XLVIII} , 8 ^e
9819. Tête barbue de Jupiter à droite; derrière, aigle. R. Même cavalier.	AR. 10,35. S.	9859. Tête barbue laurée, à gauche. R. Cavalier à gauche tenant une palme; au-dessus, un oiseau; à l'exergue, un trait.	AR. 13,02. S. R ^{XLVIII} , 8 ^e
9820. Id., moins l'aigle derrière la tête de Jupiter.	AR. 11,60. AF.	9840. Tête barbue, laurée et diadémée, à gauche. R. Cavalier debout sur un cheval à droite; sous le cheval, rameau.	AR. 13,70. S. R ^{XLVIII} , 9 ^e
9821. Id. pièce percée d'un trou.	AR. 10,92. AF.	9841. Id.	AR. 13,25. AF.
9822. Id.	AR. 10,68. AF.	9842. Tête barbue, diadémée, à droite. R. Cavalier à longue chevelure en forme d'S, marchant à gauche.	OR. 3,05. AF. R ^{XLVIII} , 9 ^e
R ^{XLVIII} , 6 ^e 9825. Tête barbue de Jupiter à droite; derrière, aigle. R. Cheval en liberté à gauche; dessus, deux cercles concentriques, tenant lieu de cavalier.	AR. 10,60. S.	Cat. de Kergariou, n° 376.	
9824. Tête barbare laurée, barbue, à droite. R. Cavalier barbare à gauche; la tête figurée par un point dans un cercle de perles.	AR. 8,50. S.	9845. Id.	AR. 3,50. S.
R ^{XLVIII} , 6 ^e 9825. Id.	AR. 11,86. S.	9844. Id.	AR. 2,60. AF.
R ^{XLVIII} , 7 ^e 9826. Tête barbare à droite. R. Cavalier barbare à gauche; devant, point centré; sous le cheval, rouelle.	AR. 9,25. S.	9845. Id.	AR. 3,15. S. R ^{XLVIII} , 9 ^e
9827. Tête barbare à droite. R. Cheval en liberté à gauche.	AR. 10,10. S.	9846. Id.	AR. 2,95. S.
9828. Id.	BR. 10,56. S.		
9829. Tête laurée barbue, à droite. R. Cheval en liberté à gauche; dessous, croix.	AR. 11,66. S.		
9850. Id.	AR. 11,07. S.		
9851. Tête laurée barbue, à droite.			

	Poids.	Prov.		Poids.	Prov.
9847. Tête barbue, diadémée, à droite. R. Cavalier à gauche.	AR.	2,92. S.	9862. Id.	AR.	9,30. S. PL, 6 ^e
9848. Id.	AR.	2,85. S.	9865. Tête barbue laurée, à droite. R. Même cavalier à gauche.	AR.	9,95. S. PL, 6 ^e
9849. Id.	AR.	2,82. AF.	9864. Tête d'Apollon à droite. R. Même cavalier à gauche sur un cheval avec des entraves.	AR.	9,22. S.
9850. Tête barbue, diadémée, à droite; la figure et le champ semés d'un grènetis. R. Cavalier à gauche.	AR.	2,98. S.	9866. Tête barbue laurée, à droite. R. Cavalier à gauche dont la tête ressemble au calice d'une fleur.	AR.	10,31. L. 13b
9851. Tête imberbe, diadémée, à droite; devant la bouche, fleuron. R. Cheval libre à droite; dessus, C adossés; dessous, T.	AR.	3,08. S.	9867. Tête laurée à droite. R. Cavalier à gauche, la droite étendue; deux annelets dans le champ.	AR.	13,28. S. PL, 7 ^e
9852. Tête à gauche. R. Cavalier à gauche; devant le cheval, T. (Trouvée en Styrie.)	AR.	1,60. S.	9868. Tête d'Apollon à droite. R. Cavalier barbue à gauche sur un cheval avec des entraves.	AR.	13,45. S. PL, 7 ^e
AVDOLEON ET IMITATIONS DIVERSES.			9869. Tête laurée d'Apollon à droite; deux feuilles de laurier sur le cou; G sur la joue. R. Cheval libre à gauche; dessus, fleur; dessous, roue; devant, X.	AR.	11,77. S. PL, 7 ^e
9855. Tête barbue et laurée de Jupiter à droite. R. AVΔIAEONTOΣ. Cavalier à mi-corps, casqué, à droite; dans le champ, triquetra en contre-marque et globule.	AR.	12,95. S.	9870. Tête d'Hercule à droite. R. Cavalier en marche à gauche, tenant un rameau.	AR.	12,35. S. PL, 5 ^e
9854. Id. (Trouvée en Hongrie.)	AR.	12,60. AF.	9871. Id.	AR.	12,17. S.
9855. Id.	AR.	13,05. S.	9872. Id.	AR.	12,77. S.
9856. Tête barbue et laurée à droite. R... TOE. Cavalier à droite; entre les jambes de devant du cheval, P.	AR.	12,35. S.	9875. Tête barbue de Jupiter, à droite. R. Cavalier barbue à gauche; le buste figuré par deux points. Pièce fourrée.	AR.	8,02. S.
9857. Buste de Diane diadémée, à droite; arc et carquois sur l'épaule. R. Cavalier à gauche sur un cheval avec des entraves.	AR.	9,55. S.	9874. Id.	AR.	7,60. AF. PL, 5 ^e
La tête de Diane paraît imitée des tétradrachmes de Magnésie d'Ionie.			9875. Id. pièce fourrée.	AR.	7,65. S.
9858. Id.	AR.	10,50. S.	9876. Id.	AR.	6,95. L. 13c
9859. Tête laurée d'Apollon à droite. R. Cavalier à gauche; dans le champ, II.	AR.	13,45. S.	9877. Tête plus barbue à droite. R. Cheval à gauche.	AR.	7,82. L. 13d
9860. Id. avec chiffre III.	AR.	12,78. S.	9878. Tête informe laurée, à droite. R. Cheval à gauche.	Billon.	10,25. L. 13e
9861. Tête d'Apollon barbue, à droite. R. Cavalier à gauche, dont la tête ressemble au calice d'une fleur.	AR.	9,85. S.	9879. Tête d'Hercule barbue, coiffée de la peau de lion, à droite. R. Cheval à gauche avec des		

9846^a. Tête barbue diadémée à dr. R. Cheval à g. au dessus, vestiges du cavalier R. A. - L 3401 -
 9850^a Tête de Jupiter à dr. R. Cavalier (réduit & ionbuste) sur un cheval marchant vers la droite. dans le champ Δ Γ. AR. - L 3400 -
 9855^a Tête de Jupiter à dr. R. AVΔIAEONTOΣ. Cavalier casqué à dr. Globule entre les jambes du cheval.
 9862^a Tête barbue laurée R. Cavalier à g. AR 9 n 55. - N 4216 -

9867^a Tête barbue diadémée à dr. R. Cavalier à g. (imité d'un tétradrachme de Philippe) dans le champ, P et Q. R. 14 n. 20. - N 4217 -
 9870^a Variété - M 7536. - 7532 - 7535 -

9856^a (= R 3650) Tête laurée et barbue de Jupiter à dr.
 R. Cavalier à dr. réduit à un casque cf. Foues Keltische Numism., p. 164, fig. 322. AR. Tdr. 13 g. 64 d.
 Pas de légende.

PL, 5^e -

PL, 5^e -

PL, 6^e -

PL, 6^e -

PL, 9^e -

*Imitations
Bois de la Transpadane*

9892 *clav.* - Cf. 10413¹⁻⁵.

9899^a *Varité* - F6469 - *Prévent de Roumanie* -
9899^b *Varité* - L 243.
9899^c *Varité* - L 244.

9894^a Type idem à 9894. ancien 10413⁽²⁾ AR.

9899^a *Croissant et deux globules. R. Zeus assis à g., tenant l'aigle et le sceptre.*
Restes d'une légende N10... Argent. M. scyphate - N4408 -

		Poids. Prov.		Poids. Prov.
	entraves; le cavalier rem- placé par une amphore.	AR. 10,75. S.		
9880.	Tête barbare, coiffée de la peau de lion, à droite. R. Cavalier barbare à gau- che; le buste figuré par deux points.	AR. 6,30. S.		
9881.	Même tête. R. Cavalier à gauche, dont le corps est réduit à une jambe surmontée de trois points.	AR. 7,00. AF.		
9882.	Id.	AR. 7,57. AF.		
9883.	Id.	AR. 5,87. AF.		
9884.	Id.	AR. 7,65. S.		
9885.	Tête barbare, coiffée de la peau de lion, à droite. R. Cheval barbare à gauche; dessus, M; dessous, trois croissants. Scyphate.	AR. bas. 5,84. S.		
9886.	Id.	AR. 6,02. S.		
9887.	Tête d'Hercule coiffée de la peau de lion, à gauche. R. Type effacé, trépied.	AR. 5,65. S.		
9888.	Tête barbare d'Hercule à gauche. R. Cheval libre à gauche; dessus, M; dessous, S.	AR. 5,00. S.		
9889.	Tête barbare laurée, à droite. R. Cavalier barbare à droite. Pièce fourrée.	AR. 3,87. S.		
9890.	Flan bombé, sans type. R. Cheval barbare à gauche; globules dans le champ.	AR. 10,93. S.		
9891.	Id.	BR. 4,70. AF.		
9892.	Flan bombé, sans type. R. Cheval à gauche; dessus et devant, deux globules.	AR. 9,77. S.		
9895.	Id.	AR. 8,78. S.		
9894.	Flan bombé, sans type, avec TA. R. Cheval à gauche; devant, deux globules.	AR. 5,83. S.		
9895.	Tête jeune imberbe, à gau- che. R. Cavalier à longue cheve- lure, sur un cheval mar- chant à gauche.	AR. 12,87. S.		
9896.	Id.	AR. 11,70. S.		
9897.	Tête de Janus, ou plutôt deux têtes barbues, acco- lées.			
	R. Cavalier sans bras mar- chant à droite; dans le champ, point dans un cer- cle de perles.	AR. 13,00. S.		
9898.	Id.	AR. 12,90. AF.		
9899.	Id.	AR. 11,38. S.		
9900.	Tête barbue laurée, à droite; dans le champ, un cheval. R. Longue légende indéchif- frable; cavalier à gauche.	AR. 12,10. S.		
9901.	Tête imberbe de vieillard à droite, les cheveux ornés d'un diadème formé de trois rangs de perles. R. Buste aux cheveux flot- tants, sur un cheval à gau- che avec des entraves.	AR. 12,66. S.		
9902.	Id.	AR. 12,29. AF.		
9905.	Id.	AR. 12,45. AF.		
9904.	Id.	AR. 12,10. AF.		
9903.	Id.	AR. 12,50. AF.		
9906.	Id.	AR. 12,70. AF.		
9907.	Id.	AR. 12,55. S.		
9908.	Tête barbare casquée à droite. R. OEEΣ. Jupiter Actophore assis à gauche; Σ dans le champ.	AR. 2,90. S.		
9909.	Id.	AR. 2,86. AF.		
BOIENS DE LA TRANSPADANE.				
9910.	Tête jeune, imberbe, laurée, à gauche; les cheveux figu- rés par deux rangs de pal- mes couchées dans le même sens. R. Cavalier à gauche; la tête recouverte d'un casque triangulaire.	AR. 11,80. AF.		
9911.	Tête jeune, imberbe, laurée, à gauche. R. Même cavalier; + sous le cheval.	AR. 10,30. AF.		
9912.	Même tête. R. Cheval libre à gauche.	AR. 11,95. S.		
9915.	Même tête. R. EE?. Cheval libre à gau- che.	AR. 12,75. AF.		
9914.	KJ. Tête jeune, imberbe, armée d'une corne de bé- lier et tournée à droite. (Alexandre.)			

Poids. Prov.

R. IEIKD. Cheval libre trot-
tant à gauche. AR. 10,23. AF.

PL 4, 0^e

9913. Tête laurée à droite, les che-
veux figurés par des palmes.
R. Cheval barbare à gauche;
dessus, roue à huit raies;
dessous, TI. (Médaille cou-
lée dans l'antiquité.) AR. 9,10. S.

PL 4, 5^e

9916. Même tête.
R. Cheval à gauche; dessus,
roue; dessous, T. (Trouvée
à Lemberg, près Neuhans,
canton de Cilli.) AR. 10,15. S.

9917. Id. AR. 10,15. S.

9918. Tête jeune, imberbe, laurée,
à gauche; les cheveux figu-
rés par deux rangs de pal-
mes couchées dans le mé-
me sens.

R. Cheval barbare à gauche. AR. 10,15. S.

9919. Id. BR. 8,55. AF.

PL 11, 7^e

9920. Id. AR. 10,35. S.

PL 11, 7^e

9921. Même tête.
R. Cheval barbare à gauche;
au-dessus, anneau. AR. 10,15. S.

PL 11, 7^e

9922. Tête laurée à droite.
R. Cheval à gauche; au-des-
sus, point centré. AR. 9,10. S.

9925. Tête barbue laurée à droite.
R. Cheval barbare à gauche.
(Trouvée à Udine.) AR. 9,50. S.

PL 11, 8^e

9924. Tête ailée, de face, les che-
veux courts; au-dessus,
trois rangs de grènetis ho-
rizontaux.

R. Cheval libre à gauche. AR. 8,68. S.

PL 11, 8^e

9925. Id. AR. 10,22. AF.

PL 11, 9^e

9926. Tête de face accostée de SS; au
dessus, guirlande de laurier.
R. Cheval à gauche; sur la
croupe, un oiseau. AR. 2,52. S.

9927. Id. AR. 2,57. S.

9928. Id. AR. 2,44. S.

9929. Id. AR. 2,65. S.

PL 11, 9^e

9950. Point centré accosté de SS;
guirlande au-dessus.
R. Cheval à gauche; ∞ au-
dessus. AR. 2,59. S.

9951. Id. AR. 2,58. S.

PL 11, 9^e

9952. Tête de face; au-dessus, guir-
lande.

Poids. Prov.

R. Cheval à gauche; au-des-
sus, roue. AR. 2,46. S.

9955. Guirlande de laurier.
R. Cheval à gauche; roue
au-dessus. AR. 2,52. S. PL 11, 1^e

9954. Tête à droite; devant, la
guirlande.
R. Jument à gauche; sur la
croupe, un oiseau. AR. 2,51. S. PL 11, 1^e

9955. Tête à droite, derrière la-
quelle une guirlande.
R. Jument à gauche; au-des-
sus, rouelle. AR. 2,25. S.

9956. Id. AR. 2,58. S.

9957. Id. AR. 2,58. S.

9958. Id. AR. 2,47. S.

9959. Id. AR. 2,55. S.

9940. Id. AR. 2,73. S.

9941. Id. AR. 2,53. S.

9942. Id. AR. 2,53. S.

9945. Tête; derrière, la guirlande.
R. Jument à gauche; sur la
croupe, un oiseau. AR. 2,41. S. PL 11, 1^e

9944. Tête derrière la guirlande, à
droite.
R. Jument à gauche; au-des-
sus, point dans un cercle de
perles. AR. 2,47. S. PL 11, 1^e

9945. Tête barbue, laurée, à gau-
che.
R. Jument à gauche; rouelle
au-dessus. AR. 2,67. S.

9946. Id. AR. 2,76. S.

9947. Id. AR. 2,62. S. PL 11, 1^e

9948. Tête barbue à gauche, les
cheveux hérissés.
R. Jument à gauche; rouelle
au-dessus. AR. 2,52. S.

9949. Id. AR. 2,41. S.

9950. Id. AR. 2,42. S. PL 11, 2^e

9951. Id. AR. 2,42. S.

9952. Grenouille; quatre points
centrés dans le champ.
R. Cavalier à gauche. AR. 2,68. S. PL 11, 2^e

9955. Guirlande entre deux cordes.
R. Jument à gauche; au-
dessus, point dans un cercle
de perles. AR. 2,58. S. PL 11, 2^e

9954. Guirlande et tableau qua-
drilatère. PL 11, 2^e

9911^a Tête à dr. Rx. Cavalier à g., la tête radie R. L3378
9911^b Tête à dr. Rx. Cavalier sur un cheval entaillé; en haut à dr., large croissant. R. L3379.
9916^a Tête à dr. Rx. Cheval à gauche; au-dessus, roue entaillée d'un anneau;
au-dessous, double anneau entaillé. R. L3377

9922^a Tête à dr. Rx. Cavalier galopant à gauche. Dans le ch. V. 1111 A. R.
L3376.

9923^a Variante — F10217 —

9914^a Tête à ch. Rx. (vestiges). Rx. Cheval à gauche. R. L3380.

9933^a Variante — F10219 — 9933^b La roue est un anneau centré — F10220.

9934^a Tête barbue à g.; derrière guirlande. Rx. Cheval à g., sur lequel un oiseau. R.

9934^b Restes informes de tête à g.; derrière, guirlande.
Rx. Cheval à g. sur lequel un oiseau — F10218 — L3382

Bois de la Transjordanie et de la Germanie
Gaulois du Danube (Coligindus)

CATALOGUE DES MONNAIES GAULOISES.

COP
CONGE
COGESTIVS
ECLAIS SUCCA

		Poids. Prov.
	R. Jument à gauche; au-dessus, cercle de grènetis.	AR. 2,44. S.
P.LII, 3 ^e	9953. Guirlande de laurier.	
	R. Jument à gauche; au-dessus, point dans un cercle de perles.	AR. 2,42. S.
	9956. Guirlande de laurier.	
	R. Jument à gauche; point centré au-dessus.	AR. 2,25. S.
	9957. Id.	AR. 2,25. S.
	9958. Id.	BR. 1,95. S.
P.LII, 3 ^e	9959. Guirlande de laurier.	
	R. Jument à gauche; au-dessus, un oiseau.	AR. 2,12. S.
	9960. Guirlande de laurier.	
	R. Jument à gauche.	AR. 2,18. S.
	9961. Corde, trident et trois points centrés.	
	R. Jument à gauche; dessus, point centré; dessous, deux points centrés.	AR. 2,45. S.
P.LII, 3 ^e	9962. Id.	AR. 2,52. S.
	9965. Corde, trois points centrés et trident.	
	R. Jument à gauche; dessus, point centré; dessous, deux points centrés.	AR. 2,40. S.
P.LII, 3 ^e	9964. Corde, trois points centrés et trident.	
	R. Jument à gauche; point centré au-dessus.	AR. 2,35. S.
	9965. Tête imberbe, aurée, à gauche; les cheveux figurés par deux rangs de palmes couchées.	
	R. Croix cantonnée de quatre V.	AR. 0,68. L.
P.LII, 4 ^e	9966. Tête aurée à droite.	
	R. Rosace. (Trouvaille d'Udine.)	AR. 0,75. S.
	9967. Id.	AR. 0,77. S.
	9968. Id. La rosace diffère.	AR. 0,77. S.
	9969. Tête à gauche.	
	R. Rosace. (Trouvaille d'Udine.)	AR. 0,78. S.
	9970. Id.	AR. 0,77. S.
	9971. Id.	AR. 0,77. S.
P.LII, 4 ^e	9972. Face lisse.	
	R. Rosace. (Trouvaille d'Udine.)	AR. 0,76. S.
	9975. Id.	AR. 0,75. S.

		Poids. Prov.
	9974. Id.	AR. 0,69. S.
	9975. Id.	AR. 0,80. S.
	9976. Id.	AR. 0,77. S.
	9977. Id.	AR. 0,77. S.
	9978. Id.	AR. 0,80. S.
	9979. Id.	AR. 0,72. S.
	9980. Id.	AR. 0,82. S.
	9981. Id.	AR. 0,78. S.
	9982. Id.	AR. 0,81. S.
	9985. Id.	AR. 0,60. S.
	9984. Id.	AR. 0,72. S.
	9985. Id.	AR. 0,72. S.
	9986. Id.	AR. 0,85. S.
	9987. Id.	AR. 0,85. S.
	9988. Id.	AR. 0,80. S.
	9989. Id.	AR. 0,87. S.
	9990. Id.	AR. 0,77. S.
	9991. Id.	AR. 0,80. S.
	9992. Id.	AR. 0,73. S.
	9995. Id.	AR. 0,78. S.
	9994. Id.	AR. 0,75. S.
	9995. Id.	AR. 0,76. S.

MONNAIES A LEGENDES.

9996.	Tête barbare, aurée, à droite.	
	R. COP. Cavalier galopant à gauche.	AR. 8,52. S.
9997.	Id.	AR. 9,30. AF.
9998.	Id.	AR. 10,10. L. 1325
9999.	Tête barbare aurée, à gauche.	
	R. Cheval à gauche; au-dessus, DIIM dans un cartouche.	AR. 10,55. S.
10000.	Tête jeune imberbe, aurée, à droite, dans une couronne.	
	R. CONGESA. Cavalier à gauche, brandissant une lance.	AR. 9,95. S.
10001.	Id. Avec CONGE.	AR. 10,06. AF.
10002.	Tête jeune imberbe, aurée, à gauche.	
	R. CONGE. Cavalier à gauche, brandissant une lance.	AR. 10,35. AF.
10005.	Tête jeune imberbe, aurée, à droite, dans une couronne.	

Bohème

Styrie

P.LII, 4^e

P.LII, 4^e

P.LII, 4^e

P.LII, 4^e

P.LII, 4^e

9964. Guirlande de laurier & cheval brandissant à g. deux @ et deux.
9964. Epi. R. Cheval à gauche. P. 26 (d'après Kansen, Hongrie, 1907). 9964. Tête (de taureau)? Lysa. R. Cheval à g. B 1064
9971. Variante — L. 3402 —

Bois de la Germanie

9995^{a-l} Deux monnaies de bronze des Boïens portant au droit un symbole composé d'un demi-cercle centré. Vers partent des rayons obliques, et, au revers, le type plus ou moins déformé du cheval avec une, ou deux roues au dessus et au-dessous. Y. 2025-2036

9995^{m-n} Deux monnaies de bronze des Boïens. Deux cercles concentriques et traits verticaux. R. Cheval à dr., au dessus deux roues, et une autre au-dessous. Y. 2040-2041

Fais de bronze d'Horon (Rennes)

COCESTWS
ECCAIO
SVICCA ATTA
NEMET
ADNAMI

Poids. Prov.

Poids. Prov.

- AR. 9,96. S. *PL 11, 4*
10004. Id. AR. 10,30. AF.
- PL 11, 5* 10005. Tête imberbe, laurée, à droite.
R. Cavalier armé d'une lance galopant à gauche; dans le champ, monogramme R; à l'exergue, dans un cartouche, ECCAIO. AR. 10,00. S.
- PL 11, 6* 10006. Tête laurée à droite.
R. Cavalier armé d'une lance galopant à gauche; dans le champ, R et trois annelets; à l'exergue, ECCAIO. AR. 9,30. AF.
- PL 11, 6* 10007. Id. Avec HICCAIO. AR. 9,75. S.
10008. Tête laurée à droite; D sous le menton.
R. HICCAIO. Cavalier armé d'une lance galopant à gauche; R et trois annelets dans le champ. AR. 10,15. AF.
- PL 11, 7* 10009. Couronne de laurier, coupée en deux verticalement et garnie de feuillage. Un bélier tourné à droite est posé sur le tout.
R. SVICCA. Cavalier armé d'une lance galopant à droite; dans le champ, monogramme R. AR. 10,02. S.
10010. Id. Pièce fourrée. AR. 8,72. S.
10011. Id. AR. 9,98. AF.
- PL 11, 6* 10012. Couronne de laurier coupée en deux verticalement et garnie de feuillage. Un bélier tourné à gauche est posé sur le tout.
R. SVICCA. Cavalier armé d'une lance galopant à droite; dans le champ, monogramme R. AR. 10,09. AF.
10013. Tête laurée à gauche.
R. ATTA. Cavalier armé d'une lance galopant à droite; dans le champ, trois points centrés. AR. 9,98. S. *PL 11, 7*
10014. Tête laurée à gauche.
R. ATTA. Cavalier armé d'une lance galopant à droite; dans le champ, trois points centrés. AR. 9,88. L. *PL 11, 7*
10015. Id. AR. 9,20. AF.
10016. Id. Sans les points centrés. (Udine.) AR. 8,10. S.
10017. Tête laurée à droite.
R. ATTA. Cavalier armé d'une lance galopant à droite. AR. 9,82. L. *PL 11, 7*
10018. Tête laurée à droite.
R. ATTA. Cavalier armé d'une lance galopant à droite; sous le cheval, trident. (Udine.) AR. 9,93. S. *PL 11, 7*
10019. Tête à gauche.
R. NEMET. Cavalier armé d'une lance galopant à droite. (Udine.) AR. 9,95. S. *PL 11, 6*
10020. Id. Avec NEMET. (Udine.) AR. 9,78. S. *PL 11, 6*
10021. Id. AR. 5,91. AF.
10022. Tête à gauche.
R. NEMET. Cavalier armé d'une lance galopant à droite; sous le cheval, point dans un cercle de perles. AR. 9,71. AF.
10025. Id. AR. 9,21. S.
10024. Tête jeune imberbe, diadémée, à gauche.
R. ADNMI AL. Cavalier armé d'une lance galopant à droite. (Udine.) AR. 10,14. S. *PL 11, 8*
10023. Tête imberbe, diadémée, à gauche.
R. ADNA M TI. Cavalier armé d'une lance galopant à droite. AR. 7,12. AF.
10026. Id. AR. 8,56. AF.
10027. Tête imberbe, diadémée, à gauche.
R. ADNMI ATI. Cavalier armé d'une lance galopant à droite. AR. 8,13. L.
10028. Tête jeune imberbe, diadémée, à droite. *PL 11, 9*

10008^a Variante - F2968 -

		Poids, Prov.			Poids, Prov.
	R. ADNAM ATI. Cavalier armé d'une lance galopant à droite. (Trouvé à Udine.)	AR. 10,26. S.		10042.	Tête barbare à droite. R. Cheval à gauche. AR. 2,57. AF.
R ^{LII} , 9 ^e	10029.	Tête jeune imberbe, laurée, à droite.		10045.	Tête laurée, barbue, à droite. R. Cheval libre marchant à gauche. AR. 1,95. AF.
	R. ELVIOM R. Cavalier au galop à droite, brandissant une lance.	AR. 7,37. AF.		10044.	Tête laurée, barbue, à droite. R. Cheval marchant à gauche; roue au-dessus. AR. 2,48. S. R ^{LIII} , 1 ^e
R ^{LII} , 9 ^e	10050.	Tête jeune imberbe, laurée, à droite. R. Cheval libre marchant à gauche; de son front part une ligne ondulée terminée par un pentagone.	AR. 13,24. AF.	10045.	Tête à gauche. R. Cheval marchant à gauche; dans le champ, YA et trident. AR. 3,22. S. R ^{LIII} , 2 ^e
R ^{LII} , 10 ^e	10051.	Tête jeune nue, imberbe, à droite. R. Cheval libre à gauche; dessus, étoile; dessous, fleuron.	AR. 12,32. S.	10046.	Mêmes types. AR. 0,97. S.
R ^{LII} , 10 ^e	10052.	Tête jeune imberbe, nue, à gauche. R. Cheval libre galopant à gauche; dessus et dessous, fleuron; à l'exergue, trait ponctué.	AR. 12,15. AF.	10047.	Tête nue à gauche. R. Cheval à gauche; au-dessus, triquetra; dessous, fleuron. AR. 1,05. S. R ^{LIII} , 2 ^e
	10055.	Id.	AR. 12,00. S.	10048.	Tête barbare à droite. R. Cheval à gauche; au-dessus, point centré. AR. 2,42. S.
	10054.	Tête jeune diadémée, à droite. R. Cheval galopant à droite; au-dessus, astre; dessous, fleuron.	AR. 4,05. S.	10049.	Tête barbare à gauche. R. Même cheval. BR. 3,02. S.
R ^{LII} , 10 ^e	10055.	Id.	AR. 3,60. S.	10050.	Id. BR. 2,00. S.
	10056.	Id.	AR. 4,01. S.	10051.	Tête barbare à droite. R. Cheval à gauche. AR. 2,25. S.
R ^{LII} , 1 ^e	10057.	Tête jeune nue, à droite. R. Cheval marchant à droite; dessus, astre; dessous, fleuron; entre les jambes de devant, II.	AR. 3,22. S.	10052.	Tête barbare à gauche. R. Cheval à gauche. AR. 3,37. S. R ^{LIII} , 2 ^e
R ^{LIII} , 1 ^e	10058.	Tête nue à gauche. R. Cheval à droite; dessus, astre; dessous, fleuron.	AR. 2,05. S.	10055.	Tête à droite. R. Cheval barbare à gauche. AR. 1,82. S.
	10059.	Tête nue à droite; la joue contre-marquée d'un anneau. R. Cavalier à gauche. AR. 3,32. S.		10054.	Tête nue à droite. R. Cavalier à gauche. (Issoudun, 1862.) AR. 2,50. S.
R ^{LIII} , 1 ^e	10040.	Tête laurée à droite. R. Cavalier barbare à gauche. AR. 3,13. S.		10053.	Tête nue à gauche. R. Cheval libre galopant à droite. AR. 1,82. S. R ^{LIII} , 2 ^e
R ^{LIII} , 1 ^e	10041.	Tête barbue, laurée, à droite. R. Cheval à gauche; au-dessus, roue. AR. 2,72. AF.		10036.	Tête à droite. R. Cheval à droite regardant en arrière; pièce fragmentée. AR. 1,35. S.
				10037.	Tête à gauche. R. Cheval à droite regardant en arrière. AR. 0,40. S. R ^{LIII} , 3 ^e
				10038.	Face lisse. R. Cheval à gauche; dessous, fleuron. AR. 0,83. S. R ^{LIII} , 3 ^e
				10039.	Face lisse. R. Cheval galopant à droite; dessous, fleuron. AR. 0,78. S. R ^{LIII} , 3 ^e

10060. Tête de Minerve casquée, à droite.
R. Minerve assise à gauche, le coude posé sur un bouclier. AR. 4,05. S.

Le type du revers est celui des rois de Pergame.

10061. Id. AR. 4,20. AF.

IMITATION DES DENIERS DE LA RÉPUBLIQUE ROMAINE.

10062. Tête laurée d'Apollon à droite; derrière, VKEA. Famille Calpurnia. R. ΑΑΕΞΥΗΔ. Massue, arc et carquois. Alexandre III. AR. 3,60. AF.

10065. Tête laurée de Jupiter à droite. Antonia. R. Cavalier armé d'une lance, au galop à droite; à l'exergue, DOMISA. Marcia. AR. 3,34. S.

10064. Id. (Vendeuil-Caply.) AR. 3,10. S.

10063. Id. AR. 3,38. L. 1384

10066. Tête d'Apollon à droite. R. Légende barbare; cavalier courant à gauche. Calpurnia. AR. 4,05. S.

10067. Tête de Pallas à droite avec le casque ailé. R. Figure dans un bige au galop à gauche. Coelia. AR. 4,30. S.

10068. Tête diadémée de Vénus à droite. Nœvia. R. Figure dans un bige à gauche. Coelia. AR. 3,28. S.

10069. Tête de Pallas à droite, le casque orné d'une plume. Lutatia. R. Figure dans un bige à gauche. Coelia. AR. 4,05. S.

10070. Id. AR. 4,23. AF.

10071. Id. AR. 4,14. S.

10072. Tête de Proserpine à gauche, couronnée de pampre. Cassia. R. Figure dans un bige à gauche. Coelia. AR. 4,23. S.

10075. Tête de Pallas à droite, avec le casque ailé; derrière, IK.

R. Jupiter dans un quadrigue à droite; à l'exergue, ONKN. Domitia. AR. 3,80. S.

10074. Tête de Pallas à droite, avec le casque ailé; derrière, X.

R. Jupiter dans un quadrigue à droite; à l'exergue, AXΘΛVI. Aurelia. AR. 4,50. AF.

P. Mérimée, R. N. F., 1845, p. 109.

Dans un mémoire sur les médailles italiotes de la guerre sociale, Mérimée rapporte l'imitation barbare de la famille Aurelia à C. Judacilius, préteur des Picentes, cité par Appien et par Orose.

L'auteur ajoute que son interprétation de la légende n'est qu'une hypothèse dont il ne se dissimule pas l'incertitude.

Cavedoni, Mommsen, Riccio, Sambon se taisent sur cette pièce. Le dernier auteur qui ait traité spécialement des types monétaires de la guerre sociale, M. Bompais, n'y voit qu'une contrefaçon barbare des deniers de la République, et dans la légende qu'un assemblage confus de lettres sans aucun sens. C'est aussi notre avis.

10073. Tête de Pallas barbare à droite, le casque orné d'une plume. Lutatia. R. Victoire dans un trige à droite. Nœvia. AR. 4,35. S.

10076. Tête laurée du triomphe à droite. R. Griffon courant à droite; dessous, thyrses. Papia. AR. 3,20. S.

10077. Id. AR. 3,25. S.

10078. Tête diadémée de Junon à droite. R. IRA/SCI. Griffon courant à droite. Papia. AR. 3,19. S.

10079. Id. Moins la légende. AR. 3,15. S.

10080. Id. AR. 3,26. L. 1377

10081. Id. Avec IRA/SCI. AR. 3,04. L. 1377

10082. Id. AR. 3,35. L. 1377

10085. Tête de Junon Sospita, à droite; derrière, rambeau. Papia. R... NVVV. Tête de griffon. AR. 3,15. S.

10084. Id. AR. 3,66. L. 1320

La tête de Junon Sospita convient encore à la Procilia et à la Roscia.

10085. Tête de Pallas à droite, avec le casque ailé. R. Victoire dans un trige à droite. Urbinia. AR. 3,90. S.

10063^a Variété - L351. On lit au droit: ...IT.F.T.N.PPACOZ.

10072^a Variété - L350 -
10072^b " " R2540
10072^c " " R2638

10075¹ tête laurée à g. R. Cross chevrons - L344 -
10075² tête casquée à ch. R. Cross chevrons - L345 -

10086^a Variété - L 347 -

10087^a Tête barbare à dr. (type de la famille "Lutia") Rp. CO/CALD Bige ig. (famille "Lucia") B 2695

10087^b Tête casquée à dr. Rp. Bige à dr. ALCE, AEAVCH. - L 346 -

10088^a Tête casquée à dr.; derrière, légende simulée. Rp. Victoire dans un triège à dr.; tenant une palme; à l'ex., MTVLII. - L 3384 -

10092^a Variété - L 352 -

10095^a Variété - L 348 -

10096^a Variété - L 349 -

10114^a Tête radiée à dr.; devant, annelet. Rp. Croissant entouré de sept étoiles (sauf planètes) lig.: TAI (dans le croissant) et à l'ex., TAI · ⊙ HVC + E 10.
Imit. de la gens Lurvetia. - L 343 -

Imitations des deniers de la République romaine
Imitations du Victoriat

CATALOGUE DES MONNAIES GAULOISES.

241

		Poids. Prov.		Poids. Prov.
PL III, 8 ^e	10086.	Tête de Pallas à droite, avec le casque ailé; derrière, CTOC. R. AVCH. Victoire dans un bige au galop à droite, tenant le fouet. Lucilia.	AR.	4,32. S.
PL III, 8 ^e	10087.	Id. OVEV derrière la tête de Pallas.	AR.	4,20. S.
PL III, 8 ^e	10088.	Tête de Pallas à droite, le casque orné d'une plume. R. EAVCH. Victoire dans un bige à droite.	AR.	3,95. S.
		La tête de la Lutatia, le revers de la Lucilia.		
	10089.	Id. Avec la tête de Pallas un peu plus barbare.	AR.	4,35. S.
PL III, 8 ^e	10090.	Tête de Proserpine à gauche, couronnée de pampres; derrière, TT. Cassia. R. VCH. Victoire dans un bige à droite. Lucilia.	AR.	4,17. S.
	10091.	Id.	AR.	3,96. AF.
PL III, 9 ^e	10092.	C ANNI TFTN PROCOS. Tête diadémée de Junon à droite. Annia. R. Centurion fouettant un soldat. Didia.	AR.	4,82. S.
	10095.	Id.	AR.	3,05. S.
PL III, 9 ^e	10094.	Tête de Pallas à droite, le casque orné d'une plume. Lutatia. R. Centurion fouettant le soldat. Didia.	AR.	3,52. S.
	10095.	Tête barbare de Pallas à droite. Lutatia. R. Centurion fouettant le soldat. Didia.	AR.	4,18. AF.
	10096.	Id.	AR.	4,21. S.
PL III, 9 ^e	10097.	Tête de Pallas à droite, avec le casque ailé; derrière, OVEV. R. Centurion fouettant le soldat. Didia.	AR.	3,70. S.
	10098.	Id.	AR.	3,64. AF.
	10099.	Id.	AR.	4,29. S.
	10100.	Tête de Proserpine à gauche, couronnée de pampres. Cassia. R. Centurion fouettant le soldat. Didia.	AR.	4,86. S.
PL III, 9 ^e	10101.	Id.	AR.	3,55. S.
	10102.	Tête laurée d'Apollon à droite. Calpurnia. R. Centurion fouettant le soldat. Didia.	AR.	4,51. AF. PL III, 10 ^e
	10105.	Tête de Junon Sospita, à droite. Papia. R. RAVIS. Foudre, gouvernail et globe. Cornelia.	AR.	3,49. S. PL III, 10 ^e
	10104.	Id.	AR.	3,27. S.
	10105.	Tête laurée du génie du peuple romain, à droite. R. RAVIS. Globe, gouvernail et sceptre auquel est attachée une couronne de laurier. Cornelia.	AR.	3,30. S.
	10106.	Id.	AR.	3,42. L. 1344
	10107.	Id.	AR.	3,23. L. 1342
	10108.	Tête de Pallas à droite, avec le casque ailé. Cornelia. R. RAVIS, globe, gouvernail et sceptre. Cornelia.	AR.	3,28. S.
	10109.	Id. Sans légende. Ch. Robert, R. N. F., 1860, p. 203.	AR.	3,32. L. 1343
	10110.	Tête laurée du triomphe à droite. R. RAVIS. Foudre, gouvernail et globe, le droit de la Papia, le revers de la Cornelia.	AR.	3,34. S. PL III, 10 ^e
	10111.	Tête de Diane à droite, avec arc et carquois. R. IANSIVR. Chien courant à droite; dessous, lance. Postumia.	AR.	3,52. S. PL III, 10 ^e
	10112.	Tête diadémée de Vénus à droite; derrière, SC. Nozia. R. Louve à droite. Satriena.	AR.	3,68. L. 1344
	10115.	Tête de Vénus à droite, dans une couronne de myrte. Croix sur la joue, collier de perles. R. AEM ATA TN. Louve marchant à gauche. Satriena.	AR.	5,12. AF.
	10114.	Tête de Jupiter à droite. R. Victoire à gauche tenant une couronne.	AR.	1,29. AF. PL III, 10 ^e
		IMITATION DU VICTORIAT.		
	10113.	Tête barbare casquée à gauche.		PL III, 10 ^e ou L II

		Poids.	Prov.
	R. Victoire dans un bige à droite. Lucilla.	AR.	3,25. S.
10116.	Tête de Mercure à gauche; derrière, caducée; dans le champ, chiffre XIII. Mamilia.		
	R. SDINENIUS. Chaise curule entre quatre faisceaux. Livineia.	AR.	3,51. L. 1345
10117.	CESTIANVS. Tête tournée de Cybèle à droite; devant, globe.		
	R. NILNTORIVS A. Chaise curule. Plectoria.	AR.	3,30. L. 1346
10118.	Tête barbare de Pallas à droite. Cornelia.		
	R. Globe, gouvernail et sceptre auquel est attachée une couronne de laurier. Cornelia.	AR.	2,90. L. 1347
10119.	Tête diadémée de Vénus à droite; derrière, S G.		
	R. LI . . . LIP. Victoire dans un trige à droite. Noevia.	AR.	2,97. L. 1348
10120.	LABEO ROMA. Tête de Pallas à droite avec le casque ailé; devant, X. Fabia.		
	R. M SERGI SILVS Q. Cavalier casqué, armé d'un glaive et saisissant par les cheveux une tête humaine, en course à droite. Sergia.	AR.	3,65. L. 1349
10121.	Tête de Pallas à droite.		
	R. Victoire dans un bige au galop à droite.	AR.	2,91. AF.
10122.	Tête d'Apollon à droite.		
	R. Guerrier armé d'un bouclier, dans un quadriga à droite; à l'exergue, légende simulée.	AR.	3,65. AF.
	ANTONIN BARBARE.		
10125.	Légende barbare. Tête laurée à droite d'Antonin.		
	R. Légende barbare. Figure assise à gauche tenant une patère.	AR.	2,68. L.
	GALLIEN.		
10124.	GALLIENVS P F AVG. Buste radié à droite, paludamentum.		

		Poids.	Prov.
	R. RESTIT. GALLIAR. Gallien debout à gauche, relevant la Gaule à genoux.	Billon.	3,05. L. 1355
10123.	Tête barbue, diadémée, à gauche.		
	R. SONA. Guerrier debout, appuyé sur sa lance; bouclier à terre.	BR.	3,75. S.
10126.	Tête barbue, diadémée, à droite.		
	R. SONA rétrograde. Guerrier debout, tenant un oiseau et appuyé sur sa lance; à terre, son bouclier.	BR.	2,72. S.
10127.	Tête barbue, diadémée, à droite.		
	R. SONCAT. Guerrier debout, appuyé sur sa lance.	BR.	3,20. S.
10128.	Tête barbue, diadémée, à droite.		
	R. Guerrier debout, appuyé sur sa lance; à terre, son bouclier.	BR.	2,30. S.
10129.	Tête nue à droite.		
	R. SONGAT. Guerrier debout appuyé sur sa lance.	BR.	2,85. S.
10150.	Id.	BR.	3,10. S.
10151.	Tête barbare à droite.		
	R. SONCTA. Guerrier debout appuyé sur sa lance; son bouclier à terre.	BR.	2,98. S.
	Ces pièces sont des imitations des petits bronzes de la famille Axia, qu'Eckhel dit avoir été frappés à Panorme.		
	BALLOEVS.		
10152.	Tête virile imberbe, nue, à gauche.		
	R. BA AAAIOV rétrograde. Diane marchant à gauche, tenant un flambeau.	BR.	2,98. S.
10155.	Id. Fabrique barbare.	BR.	2,77. S.
10154.	Id.	BR.	2,98. S.
10153.	Id.	BR.	2,30. S.
	IMITATION DE MACÉDOINE.		
10156.	Tête informe barbue, à gauche.		
	R. Cavalier aux cheveux hérissés à droite; d'une main, il tient les rênes du		

R. LIV, 2^e

R. LIV, 2^e

R. LIV, 1^{re}

R. LIV, 1^{re}

Repart. Fonds général Rome

10122^e Tête à dr. derrière, VLIANA. R. Victoire dans un bige, au-dessous, cœur et légende simulée. AR. — L 3385 —

10123^e Emit^{on} d'un denier de Macédoine - Tête de Mars et unie à dr. R. AITIA NITAS. Femme debout à g. AR. — L 3386 —

10124^e 2^e Tête à dr. entourée d'un grènetis et d'un arc de croissant. R. Guerrier debout à g. tenant une longue haste, entouré d'un arc de grènetis et d'un arc de croissant. AR. — L 3387 —

10125^e Emit^{on} d'un denier de Commode - Buste à dr. R. Guerrier à droite tenant une longue haste, légende simulée. AR. — L 3388 —

10131^e Variétés.

CATALOGUE DES MONNAIES GAULOISES.

243

		Poids. Prov.		Poids. Prov.
	cheval; l'autre est levée.	AR.	12,41.	AF.
10157.	Tête barbare de Jupiter, à droite.			
	R. Cavalier à gauche.	BR.	8,05.	S.
10158.	Id.	BR.	6,42.	AF.
10159.	Tête barbare à gauche.			
	R. Cheval à gauche.	BR.	8,90.	S.
10140.	Tête barbare.			
	R. Cheval à gauche, flan très-épais.	RR.	18,64.	S.
GAULOIS EN PANNONIE.				
10141.	Buste de femme à gauche, les cheveux noués derrière la tête; devant, un rameau.			
	R. BVSV entre les jambes d'une centauresse ailée marchant à gauche et regardant en arrière.	AR.	16,60.	S.
10142.	Id.	AR.	16,95.	AF.
10145.	Id.	AR.	16,73.	L.
10144.	Buste de femme à gauche, les cheveux noués derrière la tête; devant, un rameau.			
	R. BVSSVMARVS. Griffon galopant à droite.	AR.	16,76.	AF.
10143.	Tête nue à droite, dans une couronne.			
	R. NONNOS rétrograde. Cavalier armé d'un glaive, galopant à droite.	AR.	16,52.	S.
10146.	Id.	AR.	17,22.	AF.
10147.	Id.	AR.	17,25.	AF.
10148.	Tête à droite dans un cercle dentelé.			
	R. NONNOS. Cavalier porteur d'une palme et armé d'un glaive, galopant à droite.	AR.	17,25.	S.
10149.	Id.	AR.	17,10.	S.
10150.	Id.	AR.	17,01.	AF.
10151.	Id.	AR.	17,07.	AF.
10152.	Id.	AR.	17,19.	L.
10155.	Buste à gauche; devant, branche garnie de baies.			
	R. NONNOS. Cavalier armé d'un glaive, galopant à droite. <i>Jahrendorf.</i>	AR.	17,00.	S.
10154.	Buste de femme à droite.			
	R. NOWOS. Même cavalier.	AR.	17,00.	S.
10155.	Buste de femme à gauche; devant, un rameau.			
	R. AMIORIX rétrograde. Sirène tournée à droite, regardant en arrière.	AR.	17,20.	S.
10156.	Id.	AR.	17,02.	L.
10157.	Buste de femme à gauche; devant, un rameau.			
	R. EABIARIX. Sirène tournée à droite, regardant en arrière; sous son corps, deux feuilles arrondies.	AR.	15,65.	AF.
10158.	Id.	AR.	17,15.	AF.
10159.	Id. Avec revers anépigraphie	AR.	17,02.	AF.
10160.	AA. Buste de femme, les épaules couvertes d'un vêtement, à droite; devant, rameau garni de trois feuilles lancéolées.			
	R. EVOIVRIX. Lion, la queue relevée, la crinière hérissée, à gauche.	AR.	16,35.	S.
10161.	Id.	AR.	16,94.	AF.
10162.	AA. Buste à gauche dans un cercle dentelé.			
	R. EVOIVRIX. Même lion. (<i>Trouvé à Udine.</i>)	AR.	16,80.	S.
10165.	Buste à gauche, les épaules couvertes d'un vêtement.			
	R. COISA. Homme faisant danser un ours.	AR.	16,82.	S.
10164.	Buste à droite, tête nue.			
	R. DEVIL. Ours marchant à droite.	AR.	17,22.	S.
10165.	Côté convexe. Au milieu d'une élévation bombée, BIATEC; au-dessus, main étendue, les doigts tournés vers l'inscription.			
	R. Bateau.	OR.	6,47.	S.
10166.	Tête nue, imberbe, les cheveux ras, à droite dans un cercle dentelé.			
	R. BIATEC. Cavalier portant une palme, au galop à droite. Même encadrement.	AR.	17,28.	S.
10167.	Id.	AR.	17,17.	AF.
10168.	Id.	AR.	17,17.	AF.
10169.	Id.	AR.	17,14.	L.
10170.	Tête aurée de l'Honneur et tête casquée de la Vertu,			

10144^a Variante. - L 242 -

10168^a Monnaie pannonienne. Tête Carbone l'auré à dr. R. Cavalier sur un cheval avec des entraves; sous le cheval, ☐, palme, deux globules. AR K 2942.

	Poids.	Prov.
accolées à droite. (Imitation des deniers des familles Fufia et Mucia.)		
R. BIATEC. Cavalier porteur d'une palme, galopant à droite.	AR.	17,10. S.
10171. Id.	AR.	17,10. AF.
10172. Id.	AR.	17,25. AF.
10173. Id.	AR.	16,67. AF.
10174. Id.	AR.	17,06. AF.
10175. Id.	AR.	15,53. AF.
10176. Id.	AR.	16,98. L. ¹⁹⁰⁴
10177. Id. Avec BIA devant la tête de la vertu.	AR.	17,22. S.
10178. Id.	AR.	14,86. AF.
10179. Tête laurée de l'Honneur et tête casquée de la Vertu, accolées à droite.		
R. BIATEC. Cavalier au galop à droite.	AR.	17,00. L.

La trouvaille de Jahrendorf, mai 1855, contenait des statères au nom de Biatic, des tétradrachmes du même, de Devins, de Cobrovomarus, de Coisa, de Nonnos, de Bussumarus, de Savumarus, et de Evoirix.

« Les tétradrachmes de Biatic, à deux têtes, sont une imitation palpable d'un denier de la République romaine, de la famille Fufia, de celui de Fufius Kalenus avec les deux têtes de Virtus et Honos; ces deniers furent frappés vers l'an 62 avant J. C., et certainement pas avant cette année. Voilà donc une date précise, en deçà de laquelle il faut, d'absolue nécessité, placer la date d'émission des tétradrachmes de Biatic, donc aussi de ses statères et des Regenbogen-Sebüßeln au bateau et aux rayons de soleil; mais nous ne pouvons pas non plus aller plus loin que vers l'année après 8 Jésus-Christ, puisque ce fut l'année dans laquelle la Pannonie fut incorporée à l'empire et devint province romaine. » Pfaffenhoffen. *R. N. F.*, 1869, p. 287.

10180. Têtes jeunes, imberbes, coiffées du pileus, accolées à droite; devant, astre; derrière, feuille lancéolée.		
(Les Dioscures. Cordia. Cohen. pl. XIV, 1.)		
R. COBROVOMARVS. Lion galopant à droite.	AR.	17,11. AF.
10181. Id.	AR.	17,20. L. ¹⁹⁰⁴
10182. COVNOS. Buste de femme à droite.		
R. Cavalier à droite dans une couronne de feuillage.	AR.	17,35. AF.
10185. Tête barbare à droite, cheveux hérissés, dans une		

	Poids.	Prov.
couronne de feuillage.		
R. COVIOVYAYIII. Sauglier à gauche.	AR.	16,14. AF.
10184. Tête jeune imberbe, cheveux frisés, à droite; entre deux feuilles.		
R. LA'ORVIARVS. Cavalier au galop à droite; au-dessus, rameau chargé de deux feuilles.	AR.	17,26. AF. <i>PLIV, 9</i>
10185. Cerf à droite entre deux oiseaux.		
R. Loup à droite.	AR.	9,20. S.
10186. Id.	AR.	8,80. AF.
10187. Cerf à droite; dessus, cinq points.		
R. Loup à gauche.	AR.	8,52. AF.
10188. Tête barbue, laurée, à gauche.		
R. OAAA. Cheval à gauche; devant, O.	AR.	11,35. S.

INCERTAINES.

10189. Tête d'Apollon à droite.		
R. ΦΙΑΠΠΗΘΙΥ. Bige à droite.	OR.	7,77. AF.
10190. Tête d'Apollon à droite.		
R. ΠΑΑΠ. Bige à droite; sous les chevaux, foudre et épi.	OR.	7,74. AF.
10191. Tête laurée à droite.		
R. Cheval à droite; dessus, corbeau; devant, foudre; dessous, arc armé de sa flèche. Quart de statère.	OR.	3,82. S.
10192. Tête laurée à droite.		
R. Bige à droite; à l'exergue, méandre.	OR.	7,50. S.
10195. Tête nue à gauche.		
R. Bige à gauche dirigé par un aurige; dessous, croix. (Cusset, près Vichy). Quart de statère.	OR.	2,07. S.
10194. Tête à gauche.		
R. Cheval à gauche, sur lequel est assis l'aurige; dessous, un astre. Quart de statère.	OR.	1,88. S.
10195. Tête de Cérés à droite.		
R. Bige à gauche. Quart de statère.	OR.	2,10. S.
10196. Tête nue à gauche.		

10177: BIA. Statères conjuguées à dr. de l'Honneur et de la Vertu
R. BIATEC. Cavalier galopant à dr., et tenant un rameau de lauriers
- N4219 -
R 178.

10190^a Tête d'Apollon à dr. R. Cheval à dr.; au-dessus, aigle; au-dessous, arc de l'éclair, dessous, croissant; à l'ex. VCOEX OR. L3329
10190^b Trigètte dans un cercle percé R. Cheval à dr.; au-dessus, loup à dr.; au-dessous, trigètte; à l'exergue, KΞΘEX OR. L3336.
10190^{ac} Tête à dr. (néphélème?), cheveux frisés, oreilles pendantes et breille.
R. Cheval bondissant à dr., surmonté d'un aurige; fleuron au-dessous.
- M4769 -

PP LIV, 8

PP LIV, 8

PP LIV, 8

PP LIV, 9

	Poids.	Prov.		Poids.	Prov.
R. Bige à droite. Quart de statère.	OR.	2,07. S.	R. Bige à droite. Quart de statère.	OR.	2,06. S.
10197. Tête barbare nue, à droite.			10212. Tête nue à droite.		
R. Bige à droite; l'aurige tient un torques. Quart de statère.	OR.	2,00. S.	R. III. Bige attelé d'un cheval, à gauche; dessous, point dans un cercle de perles. Quart de statère.	OR.	2,04. AF.
10198. Tête laurée à droite; rouelle sur la joue.			10215. Tête nue à droite.		
R. Bige à gauche; sous le cheval, rouelle. Demi-statère.	OR pâle.	3,06. S.	R. Bige à gauche; l'aurige assis sur la croupe du cheval sous lequel est une rosace. Quart de statère.	OR.	1,75. S.
10199. Id. Statère défouillé.	BR.	2,30. S.	10214. Id. Quart de statère.	OR.	2,03. S.
<i>Lambert, II^e part., pl. III, 4.</i>			10215. Tête à gauche.		
10200. Tête barbare à droite.			R. Bige à gauche; rosace sous le cheval; devant, roue. Quart de statère.	OR.	2,05. S.
R. Cheval courant à droite, dirigé par un sanglier; sous le cheval, arc et sa flèche. Demi-statère.	OR.	2,78. S.	10216. Id. Quart de statère.	OR.	1,66. S.
10201. Tête nue à droite.			10217. Tête nue à gauche.		
R. OINO. Cheval galopant à droite, sur la croupe duquel un quadrupède.	OR.	2,04. AF.	R. Bige à gauche; dessous, rosace. Quart de statère.	OR.	1,81. S.
10202. Tête à droite, cheveux et barbe frisés.			10218. Tête nue à gauche.		
R. Bige à droite; sous le cheval, une cigogne. Quart de statère.	OR pâle.	1,26. S.	R. Bige à gauche; sous le cheval, une rosace; IIAM à l'exergue. Quart de statère.	OR.	2,07. S.
10205. Tête de femme à droite, avec des épis dans les cheveux.			10219. Tête nue à gauche.		
R. Cavalier armé d'un bouclier, galopant à gauche. Quart de statère.	OR.	2,08. S.	R. Bige à gauche; sous le cheval, X. Quart de statère.	OR.	2,05. S.
10204. Id. Quart de statère.	OR.	2,02. AF.	10220. Id. Quart de statère.	OR.	2,12. S.
10205. Id. Quart de statère.	OR.	2,04. S.	10221. Tête à droite.		
10206. Id. Quart de statère.	OR.	1,88. S.	R. Aurige dirigeant deux chevaux à droite; dessous, globule. Quart de statère.	OR.	2,07. S.
10207. Tête nue à gauche.			10222. Tête à droite.		
R. Cavalier armé d'un bouclier, marchant à gauche. Quart de statère.	OR.	2,04. S.	R. Bige à droite. Quart de statère.	OR.	2,11. S.
10208. Id. (Trouvé aux environs de Bourges.) Quart de statère.	OR.	2,10. S.	10225. Tête nue à droite.		
10209. Tête laurée à droite.			R. IIIIIIIII. Bige attelé de deux chevaux, à droite. Quart de statère.	OR.	2,07. AF.
R. Bige à gauche; sous le cheval, foudre. Quart de statère.	OR.	1,85. S.	10224. Id. Quart de statère.	OR.	1,96. S.
10210. Id. Quart de statère.	OR.	1,67. S.	10225. Tête nue à droite.		
10211. Tête nue à droite.			R. OIIIIIIIO. Bige attelé d'un seul cheval, à droite; dessous, fruit épineux. Quart de statère.	OR.	2,07. S.
R. Bige à gauche; sous le cheval, rosace; IAH à			10226. Id. Quart de statère.	OR.	2,10. AF.
			10227. Id. Quart de statère.	OR.	2,06. S.
			10228. Tête nue à droite.		
			R. Aurige à longue cheve-		

4597. Cavalier armé d'un bouclier et d'un lance galopant à dr.

	Poids. Prov.		Poids. Prov.
lure dirigeant un cheval à droite; dessous, tétraskèle; dans le champ, une mouche. Quart de statère.	OR. 1,94. S.	gue, IIIIIII. Quart de statère.	OR. 2,04. S.
10229. Tête à droite. R. Cheval à droite, au-dessus duquel l'amour debout tenant son arc; sous le cheval, pentagramme et triskèle. Quart de statère.	OR. 2,02. S.	10241. Tête nue à droite. R. Bige à droite; dessous, roae. Quart de statère.	OR. 2,02. S.
10250. Tête barbare à droite. R. Bige à droite; dessous, globules. Statère.	OR. 7,60. S.	10242. Tête laurée à droite. R. Bige à droite. Quart de statère.	OR. 1,76. S.
10251. Id.	OR. 7,68. S.	10245. Tête laurée à droite. R. Bige à droite; dessous, foudre; devant, épi. Quart de statère.	OR. 1,93. S.
10252. Tête nue à gauche. R. Cheval à gauche; l'aurige assis sur la croupe; dessous, abeille. Demi-statère.	OR. 4,15. S.	10244. Id. Quart de statère.	OR. 1,90. S.
10255. Tête nue à droite; devant la bouche, fleuron; derrière l'oreille, flèche. R. Bige à droite; l'aurige assis sur la croupe du cheval sous lequel est une abeille; à l'exergue, méandre. Demi-statère.	OR. 2,85. AF.	10243. Id. Quart de statère.	OR. 1,80. S.
10254. Tête nue à gauche; devant la bouche, fleuron; derrière l'oreille, flèche. R. Bige à gauche; l'aurige assis sur la croupe du cheval sous lequel est une abeille. Quart de statère.	OR. 1,90. S.	10246. Tête nue à droite; la joue tatouée d'un croissant. R. Bige à droite. Quart de statère.	OR. 1,90. S.
10253. Tête nue à droite. R. Bige à gauche; sous le cheval, abeille. Quart de statère.	OR. 1,93. S.	10247. Tête nue à droite. R. Cheval à gauche; dessus, pedum. Quart de statère.	OR. 1,64. S.
10256. Tête à gauche; globule sur la joue. R. Lisse. Quart de statère.	OR. 2,04. S.	10248. Tête fruste. R. Bige à droite; dessous, pedum. Quart de statère.	OR. 2,00. S.
10257. Tête à droite. R. Bige à droite; sous les chevaux, lyre; à l'exergue, méandre. Pièce fourrée. Demi-statère.	OR. 3,10. S.	10249. Tête nue à gauche. R. Bige à droite, conduit par un seul cheval; dessous, fleur; à l'exergue, IAH. Quart de statère.	OR. 2,07. AF.
10258. Tête à gauche. R. Bige à droite; dessous, rosace. Quart de statère.	OR. 1,70. S.	10250. Tête laurée à droite. R. Bige à droite; dessous, foudre. Quart de statère.	OR. 1,95. S.
10259. Tête laurée à droite. R. Bige à droite. Quart de statère.	OR. 2,10. S.	10251. Tête barbare laurée, à droite. R. Bige à droite; dessous, croissant. Quart de statère.	OR. 2,05. S.
10240. Tête barbare à droite. R. Bige à droite; à l'exer-		10252. Tête nue à droite; devant la bouche, fleuron; sous le cou, accolade. R. Bige à droite; sous les chevaux, rosace; à l'exergue, Y'Y'Y'. Quart de statère.	OR. 1,88. S.
		10255. Tête laurée à droite. R. Bige à droite; dessous, oiseau volant. Quart de statère.	OR. 2,03. S.
		10254. Tête barbare à droite. R. Cheval à droite; sur la croupe, figure accroupie tenant le carnyx; sous le cheval, figure étendant	

10231^a. Tête laurée et barbue à dr. R. Bige à g. figuré par un cheval surmonté d'un auroige
chacun sur une rose; au-dessous, fleuron cruciforme. A. — M 8115 —
(cf. 3697^a et b).

10235^a. Tête à dr. R. Cheval à dr. dirigé par un auroige; globules à la ciminie, à l'arrière
et aux pieds du cheval, fleuron étroit à 4 rais dans le ch.; à l'ex. débuts de légende
sous cette forme \overline{HHH} . Or. pâle — 2gn — L 3366^a —
(Invent. del. l'ot.?)

		Poids. Prov.		Poids. Prov.
	les bras. Demi-statère.	OR. 3,73. S.		
10255.	Id. Quart de statère.	OR. 2,06. S.		
10256.	Tête laurée à gauche; sous le cou, corps renversé sans tête; devant la face, quadrilatère. R. Aurige dirigeant un cheval à droite; sous le cheval, fleuron. Statère. Électrum.	6,55. L. 1414		
	Hucher, <i>Art gaulois</i> , II ^e part., n ^o 92.			
10257.	Tête laurée à gauche. R. Aurige dirigeant un cheval à droite; sous le cheval, un fleuron. Statère. Électrum.	6,45. L. 1363		
10258.	Tête nue à gauche. R. Bige à gauche; sous les chevaux, rosace; à l'exergue, IAIH. Quart de statère.	OR. 2,06. L. 1364		
10259.	Tête d'Apollon à gauche. R. Bige à droite; sous le cheval, Δ. Quart de statère.	OR. 1,85. L. 1345		
10260.	Tête laurée à droite. R. Bige à droite. Quart de statère.	OR. 1,92. L. 1362		
10261.	Tête laurée à droite; hippocampe en contre-marque sur la joue. R. Bige à droite; dessus, même contre-marque. quart de statère.	OR. 1,28. L. 1368		
10262.	Tête laurée à droite; fleuron sous le cou. R. Cheval à droite, dirigé par un hippocampe; sous le cheval, hippocampe. (Trouvé à Fécamp, Seine-Inférieure.) Demi-statère.	OR. 4,02. L. 1369		
	Hucher, <i>Art gaulois</i> , I ^{er} part., pl. LXVIII, n ^o 2.			
10265.	Tête nue à gauche. R. Bige à gauche. Quart de statère.	OR. 1,78. S.		
10264.	Tête à droite. R. Bige à droite; dessus, un oiseau. Quart de statère.	OR. 1,90. S.		
10265.	Tête nue à gauche; à l'exergue, méandre. Quart de statère.	OR. 1,40. S.		
10266.	Tête à droite.			
	R. Bige à gauche; à l'exergue, Δ. Quart de statère.	OR. 1,95. S.		
10267.	Tête nue à gauche; collier de perles. R. Bige à gauche; dessous, étoile; à l'exergue, méandre. Quart de statère.	OR. 2,07. S.		
10268.	Tête nue à droite. R. Bige attelé de deux chevaux, à droite; à l'exergue, méandre. Quart de statère.	OR. 2,12. AF.		
10269.	Tête à droite. R. Bige à droite; sous les chevaux, croissant. Demi-statère.	OR. 2,55. S.		
10270.	Id. Demi-statère.	OR. 2,07. S.		
10271.	Tête nue à droite. R. ΦΙΑΗΗΟΑ. Bige à droite. Demi-statère.	OR. 4,17. S.		
10272.	Tête à droite, les cheveux disposés en grosses mèches. R. Bige à droite; dessous, anneau; à l'exergue, XIIIIV. Demi-statère.	OR. 4,25. S.		
10275.	Même tête. R. Bige à droite; à l'exergue, +IIIIH. Demi-statère.	OR. 4,15. S.		
10274.	Tête laurée à droite; la joue traversée par un large trait. R. Bige à droite; sous les chevaux, abeille et M; à l'exergue, +IAIIIIII. Demi-statère.	OR. 4,14. S.		
10275.	Tête laurée à droite. R. ΦΙΑΗΗΟΙΥ. Bige à droite; sous les chevaux, M. Demi-statère.	OR. 4,18. S.		
10276.	Lisse. R. Bige à droite. Demi-statère.	OR. 4,11. S.		
10277.	Tête nue à droite, cheveux frisés. R. Bige à droite. Demi-statère.	OR. 4,19. S.		
10278.	Tête barbare, nue, à droite. R. Bige à droite; à l'exergue, IIIII. Demi-statère.	OR. 4,09. S.		
10279.	Tête à droite. R. Bige à droite; à l'exergue, IIIIIII. Demi-statère.	OR. 3,92. S.		

	Poids.	Prov.
10280. Tête nue à droite, cheveux frisés. R. Bige à droite. Demi-statère.	OR.	4,14. S.
10281. Tête laurée à droite. R. Bige à droite; à l'exergue, traits confus. Demi-statère.	OR.	3,93. S.
10282. Tête nue à droite. R. Bige à gauche; à l'exergue, XIII. Demi-statère.	OR.	3,52. S.
10283. Tête barbare laurée, à droite. R. Bige à droite; à l'exergue, XIII. Statère.	OR.	7,25. S.
10284. Tête laurée à droite. R. Bige à droite, dirigé par un auriège tenant un épi. Statère.	OR.	7,07. S.
10285. Tête laurée à droite, le cou orné d'une fibule à tête humaine; devant la face, fleuron. R. Bige à droite; à l'exergue, OOOO. Statère.	OR.	7,50. S.
Hucher, <i>Art gaulois</i> , 1 ^{re} part., pl. LVII, n° 2.		
10286. Tête à droite, le cou orné d'un collier de perles. R. Bige à droite; dessous, oiseau volant. Statère.	OR.	7,88. S.
10287. Tête laurée à droite. R. ΦΙΑΜΗΘΥ. Bige à droite; dans le champ, Ξ et ΑΙ. Statère.	OR.	8,40. S.
10288. Tête barbare, laurée, à droite. R. Bige à droite; sous les chevaux, large croissant; à l'exergue, trace de légende. Statère.	OR.	8,31. S.
10289. Lisse. R. EIQTIAICO. Figure dans un bige à droite; dans le champ, M. Statère.	OR.	8,36. AF.

F. Lenormant, *Rev. numis. franç.*, 1852, p. 201.
M. F. Lenormant a proposé de lire: OCIAI TI Q FL, OCIAI TITI QVINCTI FLAMININI, en légende grecque et latine.

M. Cohen, *Médailles consulaires*, p. 277, dans une note très-laconique, parle du statère attribué à la famille Quinctia, et engage les numismatistes à lire la dissertation très-sévante de M. Lenormant.

Discutons la question au point de vue de M. Lenor-

mant. Le statère acquis de M. Soive pèse 8,38. Les Philippines, 8,65. Le poids de 8,36 n'est donc pas égal à celui des statères de Macédoine, et n'est pas tellement supérieur à celui des imitations gauloises, qui atteint 8,40, 8,38 chez les Arvernes et ailleurs, qu'on ne puisse comprendre EIQTIAICO dans cette série. De plus, je ne sache pas d'exemple, dans toute la numismatique antique, d'une légende bilingue ainsi tourmentée: OCIAI TI Q FL.

Quand bien même la fabrique et la date probable d'émission de notre monnaie ne seraient pas un obstacle à l'attribution à Flamininus, la provenance bien constatée d'un second statère trouvé à Gracey (Cher), en 1877, tranche la question en faveur de la Gaule.

	Poids.	Prov.
10290. Tête à gauche. R. Androcéphale à gauche; dessous, sanglier à droite. Quart de statère.	Electrum.	1,56. S.
10291. Tête laurée à droite; sur la joue, branche de houx; sur le cou, point centré. R. Bige à droite; dessous, houx. Quart de statère.	OR.	2,05. S.
Hucher, <i>Art gaulois</i> , 1 ^{re} part., pl. XCVI, 3.		
10292. Tête nue à droite. R. Bige à droite. Demi-statère.	OR.	2,70. S.
10295. Tête nue à droite. R. Auriège dirigeant un cheval à droite. Quart de statère.	OR.	1,79. S.
10294. Tête laurée à droite. R. Cheval libre, galopant à gauche; dessous, astre; dessous, lyre. Quart de statère.	OR.	1,83. S.
10295. Tête confuse. R. Bige à droite. Quart de statère.	OR.	1,97. AF.
10296. Tête nue à droite. R. Cheval à droite; dessous et devant, quadrupède. Quart de statère.	OR.	1,80. AF.
10297. Tête nue à droite. R. Triquetra. Quart de statère.	OR.	2,04. AF.
Cat. de Kergariou, n° 365.		
10298. Tête nue à droite; devant la bouche, fleuron. R. Cheval à droite; dessous, oiseau; dessous, roue; devant, Δ. Statère.	Electrum.	7,05. AF.
10299. Tête barbare à droite. R. Hippocampe à droite.		

Le n° 10290 rapporté ci-dessous — 10309 A³

10289 Replacé après 4844

10292^a. Tête à dr. dans un double cercle formé de croissants. R. Cheval entrant dirigé par un auriège ag. ? devant le cheval, oiseau; entre ses jambes, roue. Srevas soncave. A Agr 80. L 3367

Monnaies or (fin)
Monnaies argent (Lignes ci-dessous)
Monnaies bronze

CATALOGUE DES MONNAIES GAULOISES.

249

10303^a - Ancien 10379 -
10304^a Tête nuë légérisée à dr. (E) R. Cheval à g.; au-dessus ϵ ; au-dessous σ . V 1200 1/2 60.
10304^b Centre. V 1201.
10304^c Face lisse. R. Cheval à dr.; au-dessus, un astre; au-dessous, fleuron (C) R. A - L 3383.
10304^d (Tromid. Carant. Roy. de Rome). R. Cheval à dr.; au-dessus, un triangle; au-dessous, sarrasins se battant. R. Cheval à dr.; au-dessus, un triangle; au-dessous, sarrasins se battant. R. Cheval à dr.; au-dessus, un triangle; au-dessous, sarrasins se battant. - M 2591 -
10305^e Tête casquée à dr. R. Hégésippe debout, donnant à manger à deux serpents. Argent doré.
10305^f R. Monnaies argent
10305^g AR¹ Tête à gauche. R. Cavalier galopant à g. abandonnant son bouclier. - A - L 3381 -
10305^h AR² Tête à dr., coiffure en six grandes mèches. R. Cheval à dr.; au-dessus, buste du cavalier. - A - L 3392 -
10305ⁱ AR³ - Ancien 10290.
10305^j AR⁴ - Tête à dr. R. Cheval à dr.; au-dessus NTILLOS (ou IYTILLOS) - B 2242 -
Flan carré.
10305^k AR⁵ - Tête (casquée?) à dr. R. Cavalier à M. au galop et brandissant. A.
10305^l AR⁶ - Tête casquée à g. R. Cavalier à g.; au-dessus, Δ A.
10305^m AR⁷ - Tête casquée à g. Longs cheveux. R. Cavalier à g.; au-dessus, KYII. A.
10305ⁿ AR⁸ - Tête confuse (sembl. de flan). R. Cheval à dr. entre deux annelets contrés; lég. ... OTOS. - Y 4117
10305^o AR⁹ - Tête casquée à g. R. ANDV. - (Ancien 10376).
10305^p AR¹⁰ - Tête à g., en appui. R. Protome de cheval galopant. A.

		Poids. Prov.		Poids. Prov.
10500.	Quart de statère. Face lisse. R. Cheval à gauche; dessous, O. Statère.	Electrum. 1,98. AF.		
10501.	Tête d'Ogmios à droite, avec croix sur la joue. R. Bige attelé d'un cheval à droite; dessous, O. Quart de statère.	OR. 7,72. S.		
10502.	Tête d'Apollon à droite. R. Bige à droite; à l'exergue, légende simulée.	OR. 1,72. S.		
10505.	Tête barbare laurée, à droite. R. Légende barbare. Pallas assise à gauche, tenant de la main droite une couronne, la gauche sur un bouclier; près d'elle, lance placée transversalement; à l'exergue, un trident.	OR. 8,15. S.		
10504.	Tête laurée à droite. R. Cheval à gauche. Quart de statère.	OR pâle. 1,32. S.		
10505.	Uniface. R. Bateau? Boii.	OR. 0,90. S.		
10506.	Tête barbare laurée à droite, avec tige verticale derrière l'oreille. R. Bige à gauche.	BR. 5,41. S.		
10507.	Deux sangliers; dessous, point centré et demi-cercle. R. Cheval libre galopant à droite; deux points centrés dans le champ.	BR. 2,54. S.		
10508.	Tête casquée à droite; devant, TOIM. R. Guerrier marchant à gauche; dans le champ, deux vases et un sanglier.	BR. 2,57. S.		
10509.	Id.	BR. 2,30. S.		
10510.	Tête à droite; devant, ACIYOTH. R. Sanglier à gauche; dessous, point centré.	BR. 1,85. S.		
10511.	Tête d'Ogmios à droite. R. Androcéphale à gauche; dessous, sanglier à droite.	BR. 1,25. S.		
10512.	Face lisse. R. Cheval à droite; au-dessus, point centré.	BR. 3,06. S.		
10515.	Tête à droite dans une couronne de laurier. R. Pégase à droite.	BR. 2,40. S.		
10514.	Tête barbare à droite. R. Oiseau éployé à gauche.	BR. 1,37. S.		
10515.	CEL. Tête à gauche, coiffée du pileus. R. Cheval galopant à gauche.	BR. 2,15. AF.		
10516.	Id.	BR. 1,05. S.		
10517.	Type informe. R. Sanglier à gauche.	BR. 6,45. S.		
10518.	Tête à droite. R. Taureau.	AR. 0,50. S.		
10519.	Tête nue à gauche. R. Cheval à droite.	BR. 3,17. S.		
10520.	Tête virile à gauche. R. Cheval à droite. Traces de légende.	BR. 3,05. S.		
10521.	Type effacé. R. Cheval à droite; roue au-dessus.	BR. 1,68. S.		
10522.	Tête barbare à gauche. R. IIV. Guerrier à droite, appuyé sur sa lance.	BR. 2,23. S.		
10525.	Tête barbare à droite. R. Légende confuse. Guerrier à gauche, appuyé sur sa lance.	BR. 2,70. S.		
10524.	Tête barbare à gauche. R. Cheval à droite, regardant en arrière.	Potîn. 3,86. S.		
10525.	JIC. R. 33.	Plomb. 3,28. S.		
10526.	Face lisse. R. Cheval courant à gauche.	BR. 1,81. S.		
10527.	Type indéterminé. R. Foudre.	BR. 1,82. S.		
10528.	Tête des monnaies du Belgium. R. Traces de légende. Cheval au galop à droite; dessous, anneau.	BR. 3,90. S.		
10529.	Id.	BR. 3,10. S.		
10550.	Id.	BR. 3,38. S.		
10551.	Tête barbare à droite. R. Type confus.	BR. 2,32. S.		
10552.	Tête d'Ogmios à droite. R. Androcéphale à gauche; dessous, tugurium.	BR. 0,65. S.		

10555. Tête à droite, les cheveux enroulés.
R. Androcéphale à gauche. AR. 1,45. S.
10554. Tête laurée.
R. Cheval à tête d'oiseau à gauche; devant, tableau quadrilatère suspendu à un cordon que tient l'aurige. BR. 2,97. S.
10555. Tête laurée à droite.
R. Androcéphale à droite; dessous, guerrier suspendu à un cordon que tient l'aurige. BR. 2,85. S.
10556. BOVIB... Tête diadémée à gauche.
R. Oiseau éployé à droite. BR. 1,50. S.
- La légende inscrite au droit de cette pièce doit se lire BOVIBITOV, pour BOVIBITOYIX ou BOVIBITOVIOS. Lambert, I^e part., pl. X, 4.
Hucher, *Art gaulois*, II^e part., p. 54.
10557. Cheval à gauche.
R. Même type. BR. 1,63. S.
10558. Légende barbare. Tête à droite.
R. Légende barbare; dans le champ, X^oX. BR. 1,59. S.
10559. Taureau cornupète.
R. Personnage dansant. Potin. 3,40. S.
10560. Face lisse.
R. Cheval à droite; au-dessus, anneau. BR. 2,11. S.
10561. Θ.
R. Ω. BR. 3,84. S.
10562. Tête virile à gauche.
R. Cheval en course à gauche; dessus, point centré. BR. 2,40. S.
10565. Tête à gauche.
R. CALMINOXOV. Éléphant à gauche. BR. 1,45. S.
10564. Cheval galopant à gauche; au-dessus, un oiseau.
R. Mêmes types; en plus, cinq globules: quatre au-dessus du cheval, un au-dessous. BR. 2,32. AF.
10563. Sanglier tourné à gauche; dessous, point centré; deux annelets et deux points centrés dans le champ.
R. Lion à droite, la queue en S; anneau et trois

- points centrés dans le champ. (Trouvé à Saintes.) BR. 2,35. AF.
10546. Tête imberbe à droite, de la nuque et du sommet de laquelle partent des cordons de perles; devant la bouche, deux points.
R. Cheval à droite; au-dessus, un échassier; dessous, personnage de face à mi-corps. BR. 6,15. AF.
- Hucher, *Art gaulois*, I^e part., pl. XCH, 2.
10547. Légende indéchiffrée. Tête jeune, imberbe, nue, à droite.
R. Cheval à droite; à l'exergue, traces de légende. BR. 2,67. AF.
10548. Tête barbare à droite, les cheveux en forme de S.
R. Cheval galopant à droite; dessous, deux annelets. BR. 2,97. AF.
10549. Traces de légende. Tête barbare à gauche; devant la bouche, point centré.
R. KAHITOC. Sanglier à gauche; dessous, anneau. BR. 3,12. AF.
- Duchalais, *Description*, n° 370.
10550. Tête à droite.
R. Cheval marchant à droite; dessus et devant, deux annelets. AR. 2,97. AF.
10551. Type confus et indistinct.
R. Cheval galopant à gauche; au-dessus, γ. AR. 1,28. AF.
10552. Tête imberbe, nue, à droite.
R. Sanglier à gauche. (Trouvé à Meulan.) BR. 1,30. S.
10555. Tête barbare à droite; cheveux disposés par boucles.
R. Cheval libre galopant à droite; collier autour du cou; devant, trois globules, E et pentagone; dessous, trois autres globules. (Trouvé à Grenade [Gers].) AR. 2,90. L. 143
10554. Tête de Pallas à droite; derrière, X.
R. Cheval libre galopant à droite; au-dessus, S; dessous, croissant renversé. AR. 2,42. L. 144
10553. Tête virile nue, à droite.
R. Cheval libre, galopant à

10341^a Trankains de bronze = 1565/827 (Rochet?)

Trésors R de Lengres
Lectraire bronze (suite)

CATALOGUE DES MONNAIES GAULOISES.

251

		Poids. Prov.		Poids. Prov.
	gauche; au-dessous, un large croissant.	AR.	2,29. L. 1415	
10536.	Tête virile à droite. R. Cheval libre galopant à droite; au-dessus, une petite tête.	AR.	0,59. L. 1416	
10537.	Tête nue à droite; cheveux encoulés. R. Cheval galopant à droite; au-dessus, sorte d'aurige.	AR.	2,03. L. 1417	
10538.	Tête d'Apollon à gauche. R. Cheval libre galopant à gauche; dessous, une roue.	AR.	1,49. L. 1418	
10539.	Tête barbare à droite, dans une bordure dentelée. R. Lion et sanglier superposés, à gauche; même bordure.	AR.	1,82. L. 1419	
A. de Barthélemy, <i>Rev. numism. franç.</i> , 1846, page 261, pl. XIV, n° 1.				
10540.	Tête de femme à droite; collier de perles autour du cou. R. Panihère à gauche.	AR.	0,97. L. 1420	
Wiczay, musée Hedervar, pl. III, n° 71.				
10541.	Tête de Pallas à gauche. R. Cheval galopant à gauche; au-dessus, S figurant l'aurige.	BR.	0,73. L. 1421	
10542.	Profil barbare à gauche. R. Hippocampe à droite. (Trouvé à Saint-Remy.)	BR.	3,38. L. 1422	
A. de Barthélemy, <i>Monnaies antiques recueillies au mont Beuvray</i> , pl. I, n° 7.				
10543.	Champ divisé en deux parties égales. R. Deux E adossés.	Potin.	1,40. L. 1423	
10544.	Buste imberbe casqué, à gauche; le cou orné de torques. R. Cheval libre galopant à gauche; à l'entour, trois annelets.	BR.	2,72. L. 1424	
10545.	Tête laurée à droite. R. Cheval galopant à gauche; dessous, une lyre.	BR.	6,57. L. 1425	
10546.	Tête imberbe à gauche. R. Sanglier à droite au-dessous d'un oédicule	BR.	3,02. L. 1426	
10547.	Tête barbare à droite; oeil énorme. R. Cheval libre galopant à droite.	BR.	4,27. L. 1427	
10548.	Tête coiffée de la dépouille du lion, à droite. (Hercule.) R. Cheval grossièrement figuré, galopant à gauche; entre les jambes du cheval, un bouclier.	BR.	4,20. L. 1428	
10549.	Type informe. R. Cheval libre galopant à droite.	BR.	0,77. L. 1429	
10570.	Rameau. R. Cheval tourné à gauche.	Potin.	2,75. L. 1430	
10571.	Tête barbare. R. Champ divisé verticalement en deux sections.	Potin.	2,35. L. 1431	
10572.	Trois animaux disposés en cercle. R. Cheval grossièrement figuré, à droite; dessus, triskèle.	BR.	2,87. L. 1432	
10573.	Tête barbare à gauche. R. Cheval à gauche; cinq globules dans le champ.	Potin.	2,80. L. 1433	
10574.	Cheval libre au galop à droite; à l'entour, trois annelets. R. Sanglier à droite.	BR.	2,70. L. 1434	
Lelwel, <i>Type gaulois</i> , pl. VI, n° 54.				
10575.	Tête à droite dans un cartouche. R. Oiseau à droite.	BR.	3,62. L. 1435	
10576.	Tête casquée à gauche; collier de perles. R. ANDV. Cavalier au galop à gauche, foulant sous les pieds de son cheval un ennemi renversé. (Trouvé à Vernon [Poitou].)	AR.	1,96. AF.	
10577.	ANDVGOVONI. Tête casquée à droite. R. . . RI . . Cavalier à droite, brandissant un javelot. (Trouvé à Saumur.)	BR.	3,05. S.	
10578.	AN. . . . Tête casquée à droite. R. CHLHCORIX. Même cavalier.	BR.	2,22. S.	
Allecorig. Hucher, <i>Rev. numism. franç.</i> , 1863, p. 309.				

rapporté n°
10305 A. 10

Trouvaille de Jersey

Andogovoni. Sauley, R. N. F., 1864, p. 253.
Andogovoni, Celecorix. Sauley, R. N. F., 1865, p. 134.
M. Hucher, le premier, a la ALLEGORIX sur un exemplaire à légende incomplète appartenant à M. le comte de Clermont-Gallerande.
M. de Sauley, l'année suivante, publiait une pièce à légende ANDVGOVONI du côté de la tête, puis, sur l'avis judicieux de M. Charles Robert, faisant le rapprochement des deux pièces, obtenait la légende complète: ANDVGOVONI CHLHCORIX. M. de Sauley voit dans CHLHCORIX un nom de chef, et dans ANDVGOVONI, l'ethnique des Andecaves.

Poids. Prov.

Pl. XXXIII, 2^e

10579. Tête diadémée, à droite, posée devant un cheval dont elle cache une partie. La croupe et les jambes de derrière passent derrière la tête; le poitrail, devant.
R. Les Dioscures à cheval à gauche; l'un tient le torques et le bouclier gaulois; l'autre, une palme; à l'exergue, légende simulée. Imitation du statère de Tarente. Denarstatère. OR. 4,07. AF.

TROUVAILLE DE JERSEY.

Pl. XXV, 9^e

10580. ESVIOS. Tête nue à gauche, les cheveux rejetés en arrière.
R. Lion bondissant à gauche. AR. 0,47.

Pl. XXV, 9^e

10581. ESVL. Tête nue à droite; les cheveux retombent en tresses sur les épaules.
R. Cheval ailé à gauche. AR. 0,47.

Pl. XXV, 8^e

10582. ... OCOVIPY. Tête nue à gauche.
R. Cavalier à droite, armé d'une lance et d'un bouclier. Billon. 0,75.

Pl. XXVI, 1^e

10583. PENNILL. Buste ailé de la victoire à droite.
R. RVPIL. Béliet à droite. AR. 1,90.

Le droit, imité de la Carisia; le revers, de la Rustia.

Pl. XXV, 9^e

10584. ... GIANTOS. Tête casquée à gauche
R. CASSISYRATOS. Cheval galopant à gauche; dessous, un dauphin en sens contraire. AR. 1,80.

10585. RIVOS. Tête casquée à gauche.
R. ... TOAI. Cheval bridé et sanglé, galopant à droite. Type des ARIVOS SANTONOS. AR. 1,13. Pl. XXV, 8^e
10586. Tête d'Ogmios à gauche, entourée de cordons avec têtes; devant la bouche, flouron.
R. Androcéphale à gauche; deux cordons aboutissant à des têtes se croisent au-dessus; dessous, roue à huit rayons. Statère du système armoricain. OR. 6,67. Pl. XXVI, 2^e
10587. Tête nue à droite, la joue marquée d'une lyre.
R. Cheval à gauche; devant, anneau centré; dessous, une lyre. Billon. 0,80. Pl. XXVI, 2^e
10588. Tête barbare à droite, trois anneaux centrés sur la joue; petite tête dans le champ, en sens inverse, devant l'autre.
R. Cheval dont la tête ressemble à un bec d'oiseau, dirigé par un aurige à droite; dessous, lyre droite. Statère en billon du système armoricain. 6,32.
10589. Tête plus barbare, la joue marquée de trois anneaux centrés.
R. Cheval à bec d'oiseau, dirigé par un aurige, à droite; sanglier devant le poitrail; lyre droite sous le cheval. Billon. 6,52. Pl. XXVII, 6^e
10590. Deux oiseaux adossés.
R. Sanglier à gauche. Billon. 0,52.
10591. Tête nue à gauche; devant, quatre annelets.
R. Cheval libre à gauche; dessus et dessous, anneau centré. AR. 0,45. Pl. XXVI, 2^e
10592. Tête nue à gauche; devant la face, chien poursuivant un sanglier.
R. Cheval libre à gauche; dessous, annelet. Billon. 0,57. Pl. XXVI, 2^e
10593. Tête informe.
R. Sanglier à gauche. Billon. 0,53. Pl. XXVII, 7^e

Poids. Prov.

10378^a Tête casquée à dr. R. Le triquetre (transformation du type du cheval dans un cercle). BI. L 3338
10378^b Tête à droite. R. Type indistinct. Incert. Potin. (Silvanetes?) L 3347
10378^c Deux de Jupiter Serapis entre deux C adossés. R. Oricani dr. entre deux C. Incert. Potin. L 3348 (Silvanetes?)
Len 10379 et rapporté à 10303^a
10378^d Tête casquée à dr. R. Cavalier à dr. Alex - IADIE --
10378^e Tête casquée informe R. Quadrupède informe.
10378^f Type indéterminé R. Le triquetre
10378^g Tête ag. Carbas R. Aigle. Revue 5277
10378^h Animal fantastique (sorte de griffon) à dr., devant une patte. R. Astre chevelu BB L 4395
10378ⁱ SONI/VOC Tête de femme à dr. R. O VII Cavalier à gauche.

10388 in statère que 6987. (Baiecarres). A mettre aux curiosolites cf 6412-6414

10389^a Genre Trouvaille de Jersey - Tête à dr.; devant, roue; sur la joue, trois annelets centrés.
R. Cheval à dr.; au-dessous, lyre entre deux annelets rayonnants. Arg. - L 3406
10389^b D°. Tête à dr.; devant, une petite tête. R. Cheval à dr.; au-dessus, une petite tête; au-dessous, une lyre entre deux annelets rayonnants. Arg. - L 3407
10389^c D°. Tête à dr., lyre sur la joue. R. Cheval à dr.; au-dessous, lyre entre deux annelets rayonnants. Arg. - L 3354
10389^d D° Tête à dr., coiffé à deux sangliers. R. Cheval androcéphale à dr.; devant, vexillum; au-dessous, lyre. Arg. - L 3395
10389^e D° Tête à dr., entourée de fleurons, le nez en forme de crosse. R. Cheval androcéphale à dr.; au-dessus, tête de l'aurige itéran; au-dessous, lyre penchée. AR - L 3356
10389^f D° Tête à dr., fleurons devant la figure. R. Cheval androcéphale à dr.; au-dessus, tête de vexillum; au-dessous, sanglier. AR - L 3357

10389^a D^o. Tête à dr.; fleuron, devant la bouche. R. Cheval androcéphale à dr.; au-dessus, tête; devant, vexillum; au-dessous, sanglier. AR. L 3358

10389^b D^o. Tête à dr. Trois fleurons devant la face. R. Cheval androcéphale à dr.; au-dessous, lyre entre deux annelets rayonnants. AR. 6915^o L 3360

10389^h Variété - 10389ⁱ D^o. Tête à dr., le nez en forme d'E; fleuron devant le menton. R. Cheval à dr.; au-dessus, écran; devant, vexillum; au-dessous, sanglier. L 3362

Petit module - 10389^{cc} Tête à dr. avec engoulements. R. Cheval androcéphale à dr. et lyre couchée. 10389^d D^o. Tête à dr., le nez en forme de corne, main devant la figure. R. Cheval androcéphale à dr. AR. L 3359

10389^k D^o. Tête à dr. R. Cheval à dr.; au-dessus, écran; devant, croix; au-dessous, lyre entre deux annelets rayonnants. AR. L 3361

10389ⁱⁱ (cf. 10389^a). Tête à dr., avec engoulements. R. Cheval androcéphale à dr.; au-dessous, lyre. AR. - 117450 -

10389^e Variété. - F 2909 -

10413¹ Replacé après 3442

10413² Triquetre dans une couronne. R. Croix et cinq points clos. Concave. AR. L 237.

10413³ Double rond (ou matricule). R. Cheval à dr. et gauche; 4 globules. AR. L 238 - devenu 9891^a

10413⁴ Même des. Petit module. AR. L 239.

10413⁵ Même des. Variété de coin. AR. L 240.

10413⁶ Bauclic (?) R. Croix cant. de globules. AR. L 241.

Imitations de deniers romains (cf. 5715 et 10062).

CATALOGUE DES MONNAIES GAULOISES.

	Poids.	Prov.		Poids.	Prov.
R. XXVII, 5 ^o 10594.			R. Cheval libre en course à droite; dessous, lyre renversée.	BR.	0,67.
	AR.	0,47.			
R. XXVII, 5 ^o 10595.			10404. Même description.	BR.	0,77.
	AR.	0,40.	10405. CN GE. Type confus.		
R. XXVII, 1 ^o 10596.			R. RA dans un couronne de laurier.	AR.	1,79. Pl. XXVI, 9 ^o
	AR.	0,48.	10406. Sanglier à gauche; au-dessus, quatre croissants.		
R. XXVI, 1 ^o 10597.			R. Cheval barbare à gauche; quatre annelets dans le champ.	Billon.	1,26. Pl. XXVIII, 6 ^o
	AR.	0,34.	10407. Cinq croissants mouvant d'un centre, en forme de triquetra.		
R. XXVI, 1 ^o 10598.			R. Profil barbare.	Billon.	1,27. Pl. XXVII, 6 ^o
	Billon.	0,47.	10408. Deux chamois séparés par un serpent.		
R. XXVI, 4 ^o 10599.			R. Astre et autres symboles peu distincts.	Billon.	0,47. Pl. XXVII, 6 ^o
	AR.	1,67.	10409. Tête barbare à droite; devant, roue et croissant.		
Imitation barbare des deniers consulaires au type des Dioscures.					
R. XXX, 8 ^o 10400.			R. Cheval à droite; au-dessus, astre; dessous, lyre.	Billon.	1,03. Pl. XXVI, 5 ^o
	BR.	2,55.	10410. Tête à gauche.		
	BR.	2,75.	R. Dauphin à gauche.	Billon.	0,42. Pl. XXVII, 4 ^o
R. XXVII - 10401.			10411. Profil barbare à droite.		
	BR.	2,75.	R. Cheval en course à droite; au-dessus, lyre couchée; dessous, roue; devant le poitrail, point centré.	Billon.	0,72. Pl. XXVII, 3 ^o
R. XXVII - 10402.			10412. GAIV IVLI. Buste à gauche.		
	AR.	0,84.	R. ACEDOMAP... Cheval galopant à gauche; dessous, un oiseau tourné à droite.	AR.	1,85. Pl. XXV, 7 ^o
10405.			10415. ODCOPRIL. Tête casquée à droite.		
			R. SHSHDI. Cheval galopant à gauche.	BR.	1,92. Pl. XXV, 8 ^o

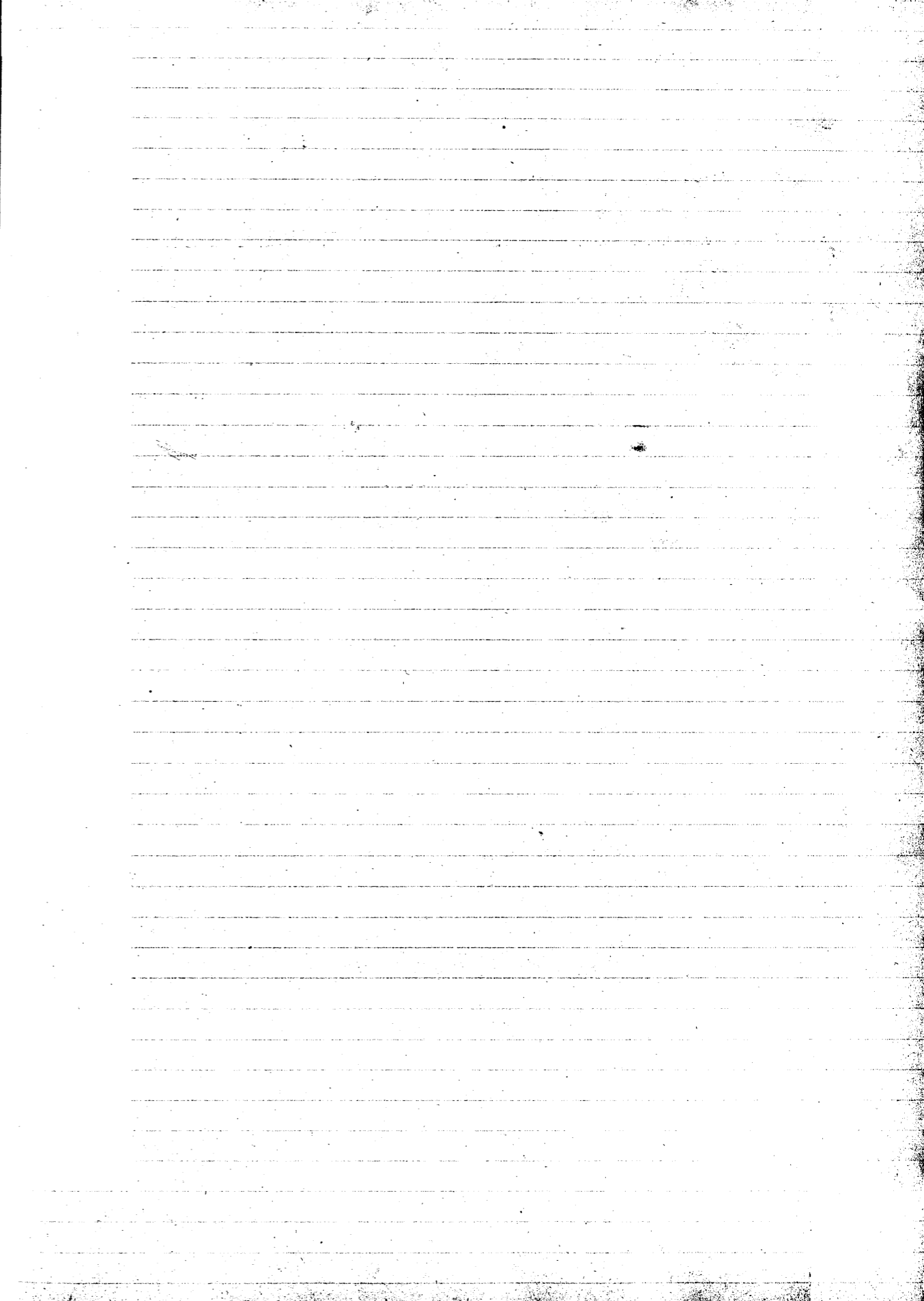

TABLE DES MATIÈRES

NOTA. — L'abréviation (T) désigne le type de la monnaie; l'abréviation (S), les symboles.

A

- A (T), 8707-8709, 8742. Voy. à la Table des légendes la lettre A.
- et anneau sous un cheval (S), 5161-5172.
- renversé (Symbole en forme d'), 4199-4215.
- ABARIS (Le druide), p. 209.
- ABBEVILLE (Monnaie trouvée à), 8606.
- ABEILLE sous un cheval surmonté d'un aurige assis (S), 10232-10235.
- et M sous un bige à droite (S), 10274.
- ABBREVIATION (T barré en signe d'), p. 92.
- ABRINCATUI (Monnaies des), 6813-6817.
- ABVCATO (Monnaies du groupe), 4172-4176.
- ABVDOS (Monnaies à la légende), 4146-4171.
- (Type des monnaies de cuivre d'), 4177-4178.
- ABYDOS, p. 8.
- ACADÉMIE DES INSCRIPTIONS ET BELLES-LETTRES (*Comptes rendus* de l'), p. 201-202. Voy. Robert (Charles.)
- ACED (Monnaies attribuées au Sénon), p. 172.
- ACCOLADE sous le cou d'une tête à droite (S), 10252.
- sous une tête d'Apollon (S), 3672-3674.
- devant une tête, 3258-3264, 3266-3273, 3285-3290, 3292.
- ACILIA (Imitations d'un revers de la famille), 6395-6397.
- ΑΚΚΕΣΝΥΝ (Légende d'une monnaie appartenant à M. le vicomte F. de Saint-Remy), p. 77.
- ACVTIOS (Monnaies à la légende), 6388-6390.
- ACCVSSROS (Monnaies à la légende), 6391-6394.
- ADDEOMARUS (Monnaies d'), 9546-9548.
- ADRA (Monnaies attribuées au chef belge), p. 205.
- ADOUR (Monnaie trouvée sur les bords de l'), 3575.
- ADUATICI (Monnaies des), 8866-8880.
- — AVAVCIA (Groupe de), 8881-8892.
- — ANNA ROVECI (Groupe de), 8893-8895.
- ÆISOCI (Monnaies attribuées aux), p. 53.
- ÆDUI (Monnaies attribuées aux), 4800-4831.
- — Groupe : ATPILIF — ORCE-TIRIX, 4800-4813.
- — Groupe : COIOS — ORCIITIRIX, 4814-4821.
- — Groupe : EDVIS — ORCETIR, 4822-4831.
- (Monnaies des), 4832-5277.
- — Anépigraphe, 4032-4869.
- — Groupe : DIASVLOS, 4870-4884.
- — Groupe : DOVBNO, 4885-4944.
- — Groupe : ANORBOS — DVINORIX, 4945-5025.
- — Groupe : DVBNOCOV — DVBNOREX, 5026-5048.
- — Groupe : VALETIAC, 5049-5050.
- — Groupe : CONE, 5051-5056.
- — Groupe : LITAVICOS, 5057-5079.
- ÆDUI (Monnaies des):
- — Groupe : ALAV, ALAVCOS, 5080-5084.
- — Groupe : TOGIANTOS, 5087-5095.
- — Anépigraphe, 5103-5277.
- ÆMILIA (Imitation d'un denier de la famille), p. 200.
- AGATHA, dérivé d'Ἀγαθή, p. 77. — (Monnaies attribuées à), p. 47, 77.
- AGATHOCLE (Monnaie d'), surfrappée, 2424.
- ΑΓΑΘΟΚΛΕΟΣ ΒΑΣΙΛΕΥΣ (Traces de la légende), 2424.
- AGDE, p. 77. Voy. Agatha.
- ATHAKON (Monnaies attribuées à l') de Ptolémée, p. 172.
- ÆGIDICUM SENONEM (Monnaies attribuées à), p. 172.
- , ville principale des *Senones*, p. 165.
- ACHICENTE, p. 9.
- Imitations d'une monnaie de Phinthias, tyran d'), 2425-2428.
- (Oboles au type d'), 490-491.
- ACRIPPA (Tête d') (T), 2858-2859, 2862-2865, 2868-2869, 2871, 2873, 2876.
- (Têtes d'Octave et d') (T), 2740-2835, 2837-2855.
- A HIR IMP, leçon proposée par M. F. de Saulcy, p. 195.
- A HIRTIVS IMP (Monnaies du groupe), 9233-9244.
- AGLE (T), 7575-7576, 9468-9469.
- Voy. Cheval androcéphale, Étendard, Jupiter aëtéphore.
- à droite (T), 6069-6070, 6108-6135, 6169-6170.
- — combattant un serpent (T), 6077-6087.

- AIGLE** à droite tenant une rouelle dans ses serres (T), 6071-6076.
 — — tenant un serpent (T), 6160-6168.
 — à gauche (T), 6136-6144, 6171.
 — — déchirant un serpent (T), 6148-6149, 6180.
 — — regardant à droite (T), 6174.
 — attaquant un sanglier (S), 6555-6575.
 — au-dessus d'un cheval (S), 2284.
 — déchirant une alouette (T), 7590-7599, 7602-7605, 8976-8984.
 — déchirant un poisson (T), 7606-7607.
 — déchirant un serpent (T), 7570-7573.
 — de face, dans une bordure dentelée (T), 9019.
 — — éployé (T), 5275-5277, 6145-6147, 6150-6159, 6172-6173.
 — derrière une tête de Jupiter (S), 9819-9823.
 — devant une alouette (T). Voy. Aigle déchirant une alouette.
 — devant un poisson (T). Voy. Aigle déchirant un poisson.
 — éployé (T), 1970-2002, 4730-4735, 7156-7168, 7330-7331, 7577-7578, 9598.
 — — accompagné de deux annelets centrés (T), 7991.
 — — accompagné d'un pentagone et d'un anneau centré (T), 8014.
 — — accompagné d'un pentagone et de deux annelets centrés (T), 7980-7983.
 — — accompagné de deux pentagones et d'un anneau centré (T), 7990, 7992.
 — — accompagné de deux pentagones et de deux annelets centrés (T), 7984-7989, 7993-7999, 8009-8013.
 — — à droite (T), 1462-1473.
 — — au-dessus d'un cheval (S), 3732-3735, 4146-4153, 4156, 4172-4176.
 — — dans une couronne de laurier (T), 8362-8366.
 — — devant un lion (S), 6925.
 — — sous un bige (S), 4591-4594.
 — — sous un temple distyle (T), 7100-7104.
 — s'abattant sur un lézard (T), 6322-6325.
 — saisissant un aiglon (T), 6358-6359.
 — sous un sanglier (T), 7612-7615.
- AIGLE** sur la croupe d'un cheval (S), 9755-9756.
 — sur un bucrane (T), 4633-4638.
 — sur un chapiteau (T), 8469-8470.
 — — à droite (T), 490-491.
 — sur un foudre (T), 1474, 6326-6330.
 — sur une palme, tenant une couronne et une branche (T), 2650-2660.
 — sur un sanglier (T), 7608-7611.
 — (Tête d') (T), p. 8.
 — — à gauche (T), 271-275.
 — et aiglon éployés (T), 8000-8008.
 —, aiglon et serpent (T), 6088-6107.
- AIGRETTE**. Voy. Ogmios.
- AILE** derrière une tête d'Apollon (S), 1481.
- AILES**. Voy. Personnage ailé.
- AIRE** (Monnaie trouvée à), 8591.
- AIX** (Monnaies trouvées à), p. 63.
- AK** (Monnaies au monogramme), 6322-6341.
- AKA** (Monnaies du groupe), 7111-7115.
- ΑΚΩΕΣΝΥΝ**. Voy. après le mot Acilia.
- ALAIS** (Gard) (Monnaie trouvée aux environs d'), 5785.
- ALAV, ALAVCOS** (Monnaies du groupe), 5080-5084.
- ALBA** du Latium, p. 27.
- ALESIA** (Sedulius tué devant), p. 103.
- ALEXANDRE III** (Imitations de monnaies d'), 9474-9479, 9632-9665.
 — (Imitations d'un droit de monnaies d'), 9601-9603.
 — (Imitation d'un revers de monnaies d'), 9631.
 — (Imitations de monnaies de Lysimaque et d'), 9601-9603.
 — (Imitation de monnaies de Philippe II et d'), 9631.
 — (Imitations de la tête d'), p. 225.
 — (Jupiter acéphore des monnaies d'), 9631.
 — (Tête d') à droite (T), 9914.
- ALISE** (Monnaies trouvées à), 4179, 7527, 8345, 8379; p. 165.
 — (Monnaies trouvées dans les fossés d'), p. 186.
- ALLECORIN**, leçon de M. Hucher, p. 251-252.
- ALLIER** d'HAUTEROCHE (Monnaie du cabinet), 6380.
- ALLOBROGES** (Monnaies des), 2878-2900, 2912-2937.
- ALLONNES** (Sarthe) (Monnaie trouvée à), 6875.
- ALOUETTE** à droite (T), 7581-7584, 7587, 7589.
 — à gauche (T), 7585-7586, 7588.
 — (Aigle déchirant une) (T), 7590-7599, 7602-7605, 8976-8984.
 — marchant à gauche (T), 6175-6179.
- ALPES** (Peuplade des), p. 44.
- AMANLIS** (Ille-et-Vilaine) (Monnaies trouvées à), 6770, 6789, 6811-6812.
- AMBACTVS** (Monnaies du groupe), 8362-8368.
- AMB — EBVRO** (Monnaie aux légendes), 5746.
- AMBARRI** (Monnaies attribuées aux) (?), 5315-5317; p. 121.
- AMBIANI** (Monnaies des), 8380-8441.
 — — VACHICO (Groupe de), 8442-8540.
 — — VIRICIV (Groupe de), 8541-8569.
 — (Monnaies trouvées dans le pays des), 8536-8539.
 — (Statère d'or des), 9544.
- AMBILLI, AMBIL., AMBILO — EBVRO** (Monnaies aux légendes), 5715-5732.
- AMBOISE** (Monnaies trouvées au camp d'), 6311, 6386, 6390.
- AMIEVS** (CRICIRONVS, nom de potier, signalé à), p. 184.
 — (Monnaies trouvées à), 8380, 8514, 8533.
 — à Soissons (Route d'), p. 116.
- AMMINVS** (Monnaie d'), 9580.
- AMOUR**, p. 42.
 — couronnant un buste de Vénus (S), 7635-7642.
 — debout, tenant un arc, au-dessus d'un cheval (S), 10229.
- AMPHIPOLIS** (Imitations de monnaies de bronze d'), p. 172.
- AMPHORE** (S), 9660-9663.
 — derrière une tête d'Apollon (S), 1562.
 — devant un cheval (?) (S), 6996-7001.
 — sous un cheval (S), 3745-3749, 3757-3759, 3767-3769, 3772-3780.
 — sur un cheval (S), 9879.
 — surmontée d'un anneau centré (S), 6326-6330.
 — et deux annelets centrés (S), 7660-7664, 7678.
- ANATILI** (Monnaie attribuée aux), p. 56.
- ANCEVIS** (Monnaie trouvée aux environs d'), 6721.
- ANCYRE** (Monnaies d'), p. 78.

- ANDECAVI (Ethnique des), p. 252.
 — (Monnaies des) (?), 6432-6486.
 —, des Namnetes, suivant certains auteurs (Monnaies des), 6723-6755.
 ANDECOM (Monnaies à la légende), 6342-6357.
 ANDECOMBORIUS, chef rème (Monnaies attribuées à), p. 141.
 ANDELVS (Monnaie trouvée aux), 7016.
 ANDOBRV — CARMA (Monnaies du groupe), 8671-8679.
 — — (Revers semblable à celui des monnaies du groupe), 8839-8840.
 ANDROCÉPHALE. Voy. Cheval androcéphale.
 ANDVGOVONI, ethnique des Andecavi, p. 252.
 ANÉPIGRAPHES. Voy. Monnaies anépi-graphes.
 ANGLETERRE. Monnaies bretonnes, 9493-9598.
 — (Statère d'or des Véliocasses, trouvé en), 9543.
 ANIMAL fantastique (T), 9400.
 — — sous un cheval (S), 8516.
 ANIMAUX (Deux) fantastiques (T), 8524-8526.
 — — — et cheval (T), 8527.
 ANIMAUX fantastiques entourant un cheval (S), 8514.
 ANIMAUX (Deux) adossés (T), 8527.
 ANIMAUX (Trois) disposés en cercle (T), 10372.
 ANNA ROVECI (Monnaies du groupe), 8893-8895.
 ANNEAU centré accosté de S-S et surmonté d'une guirlande (T), 9930-9931.
 — de perles centré. Voy. Point dans un cercle de perles.
 ANNEAUX (Couronne formée d'). Voy. Tête à droite.
 ANNELET (T), 8732.
 — (S), 8772-8778.
 — à droite et à gauche d'un personnage agenouillé (S), 7284.
 — au-dessus d'un bige (S), 4423-4426.
 — au-dessus d'un cheval (S), 5225-5226, 5242-5243, 7010-7014, 8532-8533, 10340.
 — au-dessus d'un cheval androcéphale (S), 7310.
 — au-dessus d'un cheval barbare (S), 9921.
 — au-dessus d'un cheval courant à gauche (S), 9511-9527.
 ANNELET au-dessus d'un cheval galopant (S), 7037.
 — au-dessus d'un griffon (S), 4615.
 — au-dessus et au-dessous d'un cheval (S), 5155-5160, 5175-5177, 5189-5210, 5212, 5219-5221, 7038, 8865.
 — au-dessus et au-dessous d'un lion (S), 8474-8475.
 — au milieu de trois chevaux contournés (S), 8503-8506.
 — dans l'un des cantons d'une croix (S), 3113-3181, 3230-3239, 3241-3247, 3249-3251, 3254-3257, 3361, 3369, 3404-3405, 3407-3408.
 — dans un cercle de grènetis (S), 7002-7009.
 — derrière un cheval (S), 5242.
 — derrière un sanglier (S), 4307.
 — derrière une tête à droite (S), 8445-8446.
 — derrière une tête à gauche (S), 6203.
 — derrière une tête barbue (S), 8840.
 — dessous et derrière un cheval (S), 7942-7945.
 — dessous et devant un lion (S), 8082.
 — dessus et dessous un cheval (S), 7111-7115.
 — devant la bouche d'une tête à gauche (S), 7037.
 — devant un cavalier (S), 8688-8693.
 — devant un cheval à gauche (S), 8464-8465.
 — devant le poitrail d'un cheval (S), 5175-5176.
 — devant le poitrail d'un cheval ailé (S), 7972.
 — devant le poitrail d'un cheval monté (S), 9833.
 — devant un sanglier à gauche (S), 8445-8448.
 — devant une tête (S), 6205-6206.
 — devant une tête casquée (S), 6360.
 — devant et derrière une tête à gauche (S), 6207.
 — en contre-marque sur la joue d'une tête à droite (S), 10039.
 — (Large) sous un bœuf (S), 8084.
 — — sous un cheval (S), 7395.
 — recouvert par un croissant (S), 2976-3009.
 — recouvert par des croissants (S), 2971-2974.
 — sous un bige (S), 10272.
 — sous un cheval (S), 4091, 4198, 4571, 5214, 5227-5236, 5239-5240, 5246, 6360, 7132, 8133, 8425, 8430, 8467 (?), 8522, 10392.
 ANNELET sous un cheval à droite (S), 8406-8410.
 — sous un cheval galopant à droite (S), 10328-10330.
 — sous un lion (S), 8115-8123, 8585.
 — sous un sanglier (S), 8462.
 — sur le cou d'une tête laurée (S), 3655.
 — surmonté d'un croissant (S), 3371; p. 78. Voy. Croix.
 — surmonté d'un croissant, dans l'un des cantons d'une croix (S), 9283.
 — surmonté de deux S (S), 5161-5172.
 — et A sous un cheval (S), 5161-5172.
 — et croissant dans l'un des cantons d'une croix (S), 3016-3021, 3024-3051; p. 78. Voy. Croix.
 —, croissant et deux S sous un cheval disloqué (S), 8703 - 8734, 8736-8741.
 —, croissant, étoile et S (S), 8095.
 — et deux croissants au-dessus d'un cheval (S), 5182-5188.
 — et globule (S), 8458.
 — et oméga renversé (S), 5213.
 — et roue (S), 9801.
 — et rouelle accompagnant un cheval (S), 8792-8796.
 — et S devant un coq (S), 7224.
 — et S sous un cheval (S), 7354-7356.
 — et serpent sous un sanglier (S), 8540.
 — et trois annelets centrés accompagnant un lion (S), 10345.
 ANNELETS (Deux) (S), 6136, 8462.
 — — accompagnant un cheval monté (S), 9867.
 — — accostés de deux points, dans l'un des cantons d'une croix (S), 9286.
 — — au-dessus d'un cheval (S), 5239-5240, 6218.
 — — au-dessus et au devant d'un cheval (S), 10350.
 — — derrière un cheval (S), 7829-7844.
 — — derrière une figure agenouillée (S), 7310.
 — — devant une tête (S), 6212.
 — — devant une tête à gauche (S), 7700, 7846-7857.
 — — sous un cheval (S), 4370, 4373-4375, 4380 - 4381, 6218, 8832, 10348.

- ANNELETS (Deux) sous un lion (S), 5080-5082.
 — — sous un sanglier (S), 8464-8465.
 — — et anneau centré (S), 8459-8460.
 — — et globule (S), 8455-8457.
 — — et deux globules (S), 9794.
 — — et rameau au-dessus d'un cheval (S), 8509.
 — — et S (S), 8458.
 — — et trois annelets centrés autour d'un sanglier (S), 10345.
 — (Trois) (T), 8729-8730.
 — — accompagnant un cavalier galopant à gauche (S), 10006-10008.
 — — au-dessus d'un cheval (S), 4154-4155, 4157-4170, 4172-4194, 4196, 7037, 8621-8622.
 — — au-dessus d'un lion (S), 8115-8123.
 — — autour d'un cheval (S), 10364.
 — — autour d'un cheval galopant à droite (S), 10374.
 — — autour d'une tête (S), 4376-4377.
 — — dans l'un des cantons d'une croix (S), 9286.
 — — dans deux des cantons d'une croix (S), 9284-9285, 9287.
 — — devant une tête (T), 7633-7634.
 — — devant une tête casquée (S), 8563-8565.
 — — sous un cheval (S), 4143-4144, 4146-4153, 4199-4215, 5091.
 — — sous un cheval monté (S), 4457-4459.
 — — et croissant (T), 8731.
 — — et croix sous un cheval (S), 8427-8429.
 — (Quatre) accompagnant un lion (S), 8081.
 — — autour d'un cheval (S), 10406.
 — — devant une tête à gauche (S), 10391.
 — (Cinq) autour d'un cheval (S), 8431.
 — (Six doubles) dans un entourage dentelé coupé par deux annelets centrés (S), 9439-9442.
 ANNELETS accompagnant une tête à droite (S), 8541-8542, 8546-8550. Cf. Tête à droite.
 — autour d'un cheval (S), 8510, 8513, 8541-8542, 8546-8550, 8636-8637.
 — cantonnant une croix (S), 8865.
 — cantonnant une croix formée de quatre bustes de cheval (S), 8868-8876, 8882-8883.
 ANNELETS devant une tête à gauche (S), 7717-7728.
 — entourant une tête (S), 7861-7867.
 —, chêne et faucille (T), 8722-8728.
 — et croix devant une tête à droite (S), 7116-7122.
 — et globule autour d'un cheval (S), 8416-8424.
 — et grènetis entourant un cheval (S), 7861-7867.
 — et rosace autour d'un cheval androcéphale (S), 7846-7857.
 ANNELET CENTRÉ (S), p. 78. Voy. Amphore, Croix, Pentagramme, Sanglier.
 — — à l'intersection des bras d'une croix (S), 10397.
 — — au-dessus d'un cheval (S), 3936-3947, 4117-4122, 4365-4366, 4374-4377, 4380-4381, 4945-4948, 4962-4979, 4981-4982, 4986-5010, 5019-5022, 6212-6213, 7032, 7859-7860, 7868-7872, 8427-8429, 8473, 9554-9555, 9814-9815, 10048-10050.
 — — au-dessus d'un cheval à gauche (S), 8893-8895, 9921, 9922.
 — — au-dessus d'un cheval courant à gauche (S), 10342.
 — — au-dessus d'un cheval monté (S), 9556.
 — — au-dessus d'un lion (S), 2253.
 — — au-dessus d'un jument (S), 9956-9958, 9964.
 — — au-dessus d'un sanglier (S), 8496.
 — — au-dessus d'un T (S), 5177.
 — — au-dessus et au-dessous d'un bœuf (S), 7464.
 — — au-dessus et au-dessous d'un cheval (S), 3840-3841, 7326, 7678-7679, 8464-8465, 8511, 10391.
 — — au-dessus et au devant d'un cheval (S), 7873-7876.
 — — dans l'un des cantons d'une croix (S), 2963, 3015, 3311, 3368-3369, 3546-3547, 3550. Voy. Croix.
 — — dans un cercle de perles (S), 7508-7517.
 — — derrière un aigle (S), 6070.
 — — derrière un buste (S), 7177-7180.
 — — derrière un buste à gauche (S), 7949-7950.
 — — derrière une tête (S), 3921-3928.
 — — derrière une tête d'Apollon (S), 3649.
 — — devant la bouche d'une tête à gauche (S), 10349.
 ANNELET CENTRÉ devant un aigle (S), 6077-6087.
 — — devant un bige (S), 4589.
 — — devant un cheval (S), 7277-7279, 8432-8440, 8814-8815, 10387, 10411.
 — — devant un cheval dirigé par un aurige (S), 4064.
 — — devant un cheval monté (S), 6762-6763, 9826.
 — — devant un personnage agenouillé (S), 7280-7283.
 — — devant un sanglier (S), 8464.
 — — devant une tête (S), 6213, 7679.
 — — devant une tête à droite (S), 8543-8545.
 — — devant une tête à gauche (S), 6210-6211, 6213, 7679.
 — — devant et sous un cheval (S), 7635-7642, 8859-8863.
 — — devant et sous un lion (S), 6317-6321.
 — — entre deux chèvres affrontées (S), 7464.
 — — entre les jambes de devant d'un cheval (S), 8473.
 — — entre les jambes d'un sanglier (S), 7905-7923.
 — — entre un loup et un sanglier affrontés (S), 7467-7470.
 — — entre deux sangliers affrontés (S), 7465-7466.
 — — recouvert par un croissant (S), 8975.
 — — sous un chamois (S), 2881.
 — — sous un cheval (S), 3770, 4094-4096, 4103-4106, 4126, 4535-4536, 4561-4570, 4573, 4962-4974, 5247-5252, 5594, 7034-7036, 7116-7122, 7177-7184, 7631-7632, 7672, 7944-7945, 7949, 7979, 8461-8462, 8498, 8512, 9324, 9559, 9594, 10312.
 — — sous un cheval ailé (S), 7963-7971.
 — — sous un cheval monté (S), 7633, 9791-9792, 9796.
 — — sous le cou d'Apollon (S), 3677.
 — — sous un croissant (S), 2975, 3409. Voy. Croix.
 — — sous un génie ailé combattant un lion (S), 7046.
 — — sous un griffon (S), 4614.
 — — sous un lion (S), 8092.
 — — sous un loup (S), 6217.
 — — sous le menton d'une tête à droite (S), 8893-8895.
 — — sous le menton d'une tête à gauche (T), 7665-7671.

- ANNELET CENTRÉ sous le menton d'une tête casquée (S), 7658-7659, 7665-7671.
 — — sous un sanglier (S), 3458, 6459-6460, 8464-8465, 8473, 10310.
 — — sous deux sangliers (S), 10307.
 — — sous et derrière un cheval monté (S), 7634.
 — — sur le cou d'une tête à droite (S), 3709, 10291.
 — — et anneaulet (S), 7490-7492.
 — — et deux annelets (S), 8459-8460.
 — — et astre devant un coq (S), 8581-8584.
 — — et besant dans un des cantons d'une croix (S), 3015; p. 78. Voy. Croix.
 — — et C renversé, sous un cheval (S), 4949-4956.
 — — et croix derrière une tête casquée (S), 5152.
 — — et deux étoiles (S), 7748-7761.
 — — et trois étoiles au-dessus d'un cheval (S), 7762-7776.
 — — et fleuron devant la bouche d'une tête à droite (S), 7779-7781.
 — — et palme sous un cheval (S), 9546.
 — — et pentagone (S), 8014.
 — — et deux pentagones (S), 7990, 7992.
 — — et points sous un sanglier (S), 3444.
 — —, deux points et large croissant sous un cheval (S), 7839-7844.
 — — et rosace au-dessus d'un sanglier (S), 9594.
 — — et roue sous un cheval (S), 7700.
 — — et S (S), 7340.
 — — et sanglier sous un cheval (S), 7039-7042.
 — — et serpent tatoué sur la joue d'une tête laurée (S), 6913.
 — — (Triple) (S), 7635-7642.
 ANNELETS CENTRÉS (Deux) (S), 3433-3441, 7713, 7991, 8472 (?). Voy. Grue, Sanglier.
 — — accompagnant un cheval (S), 10307.
 — — accompagnant un cheval monté (S), 9809.
 — — accostant un S (S), 8459-8460.
 — — au-dessus d'un lion (S), 7105-7110.
 — — au-dessus d'un loup (S), 6217.
 — — coupant une bordure dentelée (S), 9439-9442.
 — — dans deux des cantons d'une croix (S), 3312-3325.
 — — devant une tête à droite (S), 8432-8440.
- ANNELETS CENTRÉS (Deux) et amphore (S), 7660-7664, 7678.
 — — et croix (S), 7716.
 — — et quatre étoiles (S), 7738.
 — — et oiseau sous un cheval (S), 7949.
 — — et pentagone (S), 7554-7569, 7980-7983.
 — — et deux pentagones (S), 7984-7989, 7993-7999, 8009-8013.
 — — et rameau sous un cheval (S), 9554-9555.
 — —, deux S et deux croissants (S), 8096-8099.
 — — et deux traits dans les cantons d'une croix (S), 10397.
 — — et vase (S), 7370-7371.
 ANNELET CENTRÉ (Triple). Voy. ci-dessus.
 ANNELETS CENTRÉS (Trois) (S), 6946.
 — — accompagnant un cheval monté (S), 10014-10015.
 — — accompagnant une jument (S), 9961-9963.
 — — dans trois cantons d'une croix (S), 3556-3557.
 — — devant une tête barbare (S), 9534-9536.
 — — sous un cheval (S), 4572, 7762-7776, 8100-8105.
 — — sur la joue d'une tête à droite (S), 10388-10389.
 — — et anneaulet accompagnant un lion (S), 10345.
 — — et deux annelets autour d'un sanglier (S), 10345.
 — —, corde et trident (T), 9961-9962.
 — — et croisette, sous un cheval (S), 8472.
 — — et globules accompagnant un cheval (S), 8645-8650.
 — — (Quatre) accompagnant une grenouille (S), 9952.
 — — autour d'un cheval (trois au-dessus, un au-dessous) (S), 7660-7671, 7673-7676, 7678, 7681-7683.
 — — autour de deux chèvres affrontées (S), 7465-7466.
 — — autour d'un oiseau (S), 7526.
 — — et fleuron, avec deux croissants adossés au centre (T), 9550.
 — — et S, au-dessus d'un cheval (S), 8472.
 ANNELETS CENTRÉS (S). Voy. Pentagramme.
 — — au-dessus d'un lion (S), 7656-7659.
- ANNIA (Imitations de monnaies de la famille), 10092-10093.
 ANNICCOIOS (Monnaies du groupe), 4325-4332.
 — (Monnaies analogues à celles du groupe), p. 97.
 ANNONAY (Ardèche) (Monnaies trouvées à), 6066-6067.
 ANORBOS-DVBNORIX (Monnaies du groupe), 4945-5025.
 ANVERS (Monnaie trouvée à), 8862.
 ANOUSVARA, p. 90.
 ANTEDRIGUS (Monnaies d'), 9529-9533, 9587-9596.
 ANTIBES Voy. Antipolis.
 ANTIGONE GONATAS (Imitations de monnaies d'), 9480-9492.
 ANTIPOLIS (Monnaies d'), 2179-2208; p. 46.
 ANTONIA (Imitations de monnaies de la famille), 10063-10065.
 ANTONIS (Monnaie barbare d'), 10123.
 — (Tête laurée d'), à droite (T), 10123.
 APAMOC (Monnaie à la légende), p. 109.
 AOPA (Monnaie à la légende), 2226.
 ΛΦΝΡ (Monnaie à la légende). Voy. a la lettre K.
 ΛΦΡΛ, prototype de ΛΦΝΡ. Voy. a la lettre K.
 APOLLOX (Buste d') à gauche, chevelure retenue par un bandeau et tombant sur le cou en mèches roulées (T), 7050-7055.
 — (Tête d') à droite (T), 536, 538, 540, 543-574, 1603-1777, 1793-1823, 1834-1872, 1922-1923, 1950-1951, 1953, 1957-1967, 2083-2087, 2095-2096, 2107, 2123, 2173, 2223-2231, 2234-2243, 2245-2246, 2256-2258, 2262, 2400, 2520-2543, 2646-2648, 2878-2887, 2899-2900, 3429-3432, 3614-3646, 3666-3681, 3781-3782, 3862, 4025, 4542, 4600-4617, 4822-4829, 4838-4844, 4843-4847, 4850-4869, 5965, 6068, 6367-6373, 6410-6411, 6417-6421, 6901, 7040-7043, 7081-7089, 7100-7104, 7141-7144, 7714-7715, 8956-8960, 9859-9862, 9864-9865, 9868-9869, 10066, 10122, 10189-10190, 10302. Voy. la Préface.
 — —, barre sur la joue (T), 5947-5950.
 — —, bâton d'aune sur la joue (T), 3656-3665, 3668.
 — —, branche de houx sur la joue (T), 4615.

- APOLLON** (Tête d') à droite, deux feuilles de laurier sur le cou, G sur la joue (T), 9869.
 — — — trois points sur la joue (T), 5951-5957.
 — — à gauche (T), 477-478, 625-656, 666-732, 1475-1601, 1824-1833, 1873-1882, 1924-1934, 1937-1947, 1952, 1954-1956, 2156-2159, 2172, 2174-2176, 2232-2233, 2253, 2265, 2509-2517, 2620-2644, 2684-2700, 2888-2898, 2901-2911, 2912, 3574, 3648-3651, 3863-3864, 4842, 5278-5282, 6066-6067, 10259, 10358.
 — — — fleuron devant la bouche (T), 6055-6056.
 — — diadémée, à droite (T), 6295-6305.
 — — laurée, à droite (T), 4832-4837, 5945-5946, 5963-5964, 6415-6416, 6422, 6487-6500, 6931, 10062, 10102.
 — — —, de face (T), 479.
 — — surfrappée d'une tête de Minerve (T), 1884-1885, 1888, 1893, 1911, 1916.
 — — surfrappée d'un trépied (T), 1886, 1889, 1891-1892, 1900, 1917.
 — (Surnom d'), p. 45.
APOLLON-BELENUS. Voy. Belenus.
APPENGENSIUM CIVITAS, p. 44.
APPIEN, cité par P. Mérimée, p. 240.
APTA JULIA (Monnaies attribuées à), p. 55.
AQUITAIN (Édicule). Voy. Édicule aquitanique.
 — (Style), 6585.
AQUITAINE, p. 190.
 — (Auscul, peuple d'), p. 129.
 — (Numéraire d'), p. 100.
 — (Type identique avec celui des monnaies d'), p. 100.
AQUITANIQUE (Voy. Édicule aquitanique).
ARAUC. Voy. Aarau.
ARBRE derrière un loup (S), 4316-4324, 6306-6307.
 — déraciné (S), 7151-7155.
 — —, entre deux globules (S), 7141-7144.
 — (Tige d'). Voy. Tige.
 — — sous un cheval monté (S), 9690-9695.
ARBUSTE accompagnant un Jupiter acéphore (S), 9634.
 — derrière un taureau (S), 5092-5095.
- ARBUSTE** sous un cheval (S), 3814-3815.
 — desséché, à cinq branches de chaque côté (T), 2598-2613.
ARC. Voy. Hercule.
 — au-dessus d'un taureau (S), 1507-1510, 1562-1667.
 — derrière une tête d'Apollon (S), 1757-1761.
 — entre les jambes de devant d'un cheval monté (S), 9795.
 — et carquois sur l'épaule de Diane, 2244, 2248-2249.
 — — (Tête de Diane avec), 821, 825-878, 880-951. Cf. Diane.
 —, carquois et massue (T), 10062.
 — et croissant (S), 9716-9717.
 — et sa flèche sous un cheval (S), 10191, 10200.
 — et sa flèche sous un cheval dirigé par un sanglier (S), 10191, 10200.
 —, flèche et carquois (T), 2598-2609.
ARCS (Deux) et deux globules accostant un guerrier (S), 9364.
ARC aquitanique (S). Voy. Édicule.
 — bandé. Voy. Protubérances.
ARC DE CERCLE devant la tête d'un cheval (S), 5155-5160, 5238.
 — sous un buste de Vénus (S), 8099.
ARCANTODAN-ROVECA (Monnaies du groupe), 7684-7700.
ARDA (Monnaies du groupe), 8839-8858.
ARECOMICI. Voy. Volca Arecomici.
ARÉCOMIQUES. Voy. Volca Arecomici.
AREMACIOS (Monnaies du groupe), 6358-6360.
ARÉVAQUES (Monnaies attribuées à Termisus des), p. 77.
ARIOVISTE, p. 216.
ARIVOS — **SANTONOS** (Monnaies du groupe), 4525-4534.
 — (Type des monnaies du groupe), p. 252.
ARIM (Monnaie à la légende), 6376.
ARLES. Voy. Montpaon.
 — (Monnaie trouvée à), 1631.
ARMORICAIN (Monnaies au type), 6410-6431.
 — (Monnaies des Lemovices, au type). Voy. Lemovices Armorici.
ARMORICAINS émigrés (Monnaies des), 9295-9301.
ARMORICAINE. Voy. Tête.
ARMORIQUE (Monnaies de l'), 6410-6431; p. 165.
 — — indéterminées, 6902 - 6921.
ARRAS (Monnaies trouvées à), 8590; p. 200-201.
- ARRAS** (Monnaie trouvée près d'), 8819.
ARTABRES SÉRIENS (Monnaies attribuées aux), p. 52.
ARTENAY (Loiret) (Trouville d'), 6181-6191.
 — (Monnaie trouvée à), 6194.
ARTOS (Monnaie à la légende), 6382.
ARVERNE (Monnaies de style), p. 165.
 — (Type), p. 88.
ARVERNI (Monnaies des), 3614-4033; p. 165.
 — —, au type du renard, 3963-3989.
 — indépendants (Monnaies des), 3693-3718.
 — sous la suprématie éduenne (Monnaies des), 3682-3692.
ARVINGES, chef des Bretons révoltés, p. 224.
 — mentionné par Juvénal, p. 224.
 — (Monnaie attribuée à), 9579.
ARX SETIENA d'Avicinus (Monnaies attribuées à l'), p. 53.
ASIE (Villes d'), p. 7.
ASIE MISENE (Monnaies attribuées à l'), p. 8.
 — (Monnaies provenant de l'), 474-475.
ASPERSON, simpule, hache et bonnet de flamme (T), 9233-9244.
ASTRE (T), 771.
 — (S), 2299, 2301.
 — au-dessus d'un cheval (S), 7253-7265, 7284, 7312-7313, 8406-8410, 10034-10038, 10294, 10409.
 — au-dessus et au-dessous d'un cheval (S), 7248-7249, 7285-7288, 7291-7293, 7322-7324, 9542, 10396.
 — au-dessus et au-dessous d'un cheval androcéphale (S), 7280-7283, 7289-7290, 7300-7306.
 — au-dessus et au-dessous d'un cheval galopant à droite (S), 7294-7299.
 — au-dessus d'un lion (S), 4333-4335.
 — au-dessus d'un taureau (S), 1494, 1591-1594.
 — derrière un cheval (S), 8825-8831.
 — derrière une tête d'Apollon (S), 1865-1866, 2230.
 — derrière une tête de Minerve (S), 1910, 1921.
 — devant un cheval (S), 8809-8813.
 — devant un cheval monté (S), 9755-9756.
 — devant deux têtes coiffées du pileus (S), 10180-10181.
 — entre les jambes de devant d'un cheval monté (S), 9710.

- ASTRE** (Lion marchant à droite et regardant un) à gauche (S), 6925.
 — sous un cheval (S), 4026, 7047-7049, 7320-7321, 7325, 8030-8031.
 — sous un cheval monté (S), 9795.
 — sous un cheval portant sur sa croupe un personnage assis (S), 10194.
 — et anneau centré devant un coq (S), 8581-8584.
 — et œil de profil, 9542.
 — et symboles peu distincts (S), 10408.
ASTRES (Deux) accompagnant un cheval monté (S), 9696.
 — (Trois) autour d'un cheval (S), 7307-7308.
 — — et ornement en forme de cœur au-dessus d'un cheval (S), 8800-8808.
ASTRE CRUCIFORME sur champ concave (T), 9454-9455.
 — surmonté d'un fleuron, au-dessus de trois points (T), 9466.
ASTRE à quatre rayons. (Voy. Tête à gauche.)
 — à cinq rayons sous un cheval dirigé par un aurige (S), 3667.
 — rayonnant, au-dessus d'un cheval (S), 3666.
ATAV (Monnaies à la légende), 3719-3771.
ATECTORIX (Monnaies du groupe), 4344-4352.
 — (Monnaies analogues à celles du groupe), p. 97.
ATELIER de Lyon, p. 106.
ATEPILUS, père d'Orgétorix, p. 110.
ATÈS, nom particulier aux Gaulois, p. 187.
 — , même nom que sur la monnaie d'ATISIOS REMOS, p. 187.
ATEVLA — VLATOS (Monnaies du groupe), 7185-7202; p. 165.
AΘEA (pour AΘAE), 1961.
 —, leçon proposée par M. Hucher, 1961.
AΘEN (Monnaie à la légende), 2229.
ATHÈNES (Triobole au type d'), 487.
ATHÉNOPOLIS, colonie massaliète, 1961.
AΘIIDIA — A HIR IMP. (Monnaies du groupe), 8086-8091.
ATHIS, dans la Seine (Monnaie trouvée à), 7461.
ATHLÈTE nu, courant, portant une palme et un ceste (T), 6382-6387.
ATISIOS REMOS (Monnaies du groupe), 8054-8085.
ATPILI, nom de chef, p. 110.
ATPILIF-ORCETIRIX (Monnaies du groupe), 4800-4813.
ATREBATES (Monnaies des), 8586-8644.
 — — VARTICE (Groupe de), 8645-8670.
 — — ANDOBRV — CARMA (Groupe de), 8671-8679.
 — — CARMANOS-COMIOS (Groupe de), 8680-8686.
 — — CARSICIOS - COMMIOS (Monnaie à la légende), 8687.
 — — RVBIOS (Monnaies à la légende), 8688-8698.
 — (Monnaies imitées de celles des), 9494-9495.
ATVILLOS, légende d'une monnaie publiée par la *Revue numismatique*, p. 219.
ATVICXY (Monnaie trouvée à), p. 202.
ATVRAIS, près d'Orléans (Monnaies trouvées aux), 6055, 6913.
AVCH, p. 129.
AUDIBERT (L'abbé), cité p. 49.
AVDOLÉON (Imitations de monnaies d') et de monnaies diverses, 9853-9909.
AVDOS (Monnaie à la légende), 4183.
AVCST-VOORBURG (CRICIRO, nom de potier, signalé à), p. 184.
AVCUSTA RAURICORUM (Monnaies de) (?), 4787-4791.
 — (Monnaies d'argent frappées à), p. 109.
AVCUSTAL. Voy. Décemvir.
AVCUSTE. Voy. Temple.
 — (Monnaies d'), ayant servi de type aux Gaulois, p. 213.
 — (Monnaies attribuées aux dernières années du règne d'), p. 52-53.
 — (Tête d') à droite (T), 4685-4690, 8985-8987, 9266-9268.
 — — barbue, à droite (T), 7058-7062.
 — — laurée, à droite (T), 4340-4343, 4691-4737.
AVLERCI DIABINTES (Monnaies des), 6487-6503.
 — (Monnaie attribuée aux), p. 155.
AVLERCI CENOMANNI (Monnaies des), 6818-6901.
AVLERCI EBROVICES (Monnaies des), 7015-7055.
 — — PIXTILOS (Groupe de), 7056-7110.
 — — AKA (Groupe de), 7111-7115.
AVNAY (Calvados) (Monnaie trouvée à), 6974.
AUSE (Bâton d') sur la joue d'Apollon (S), 3656-3665, 3668.
ΑΥΜΨΩ, dans les cantons d'une croix, p. 77. Voy. ΑΥΜΨΩ, Onthga.
AURELIA (Imitations de monnaies de la famille), 10074.
AURIGE. Voy. Bige, Cheval, Cheval androcéphale.
 — à tête radiée. Voy. Bige.
 — ailé conduisant un bige (T), 4586-4588.
 — armé d'un grand *stimulus*, dirigeant un cheval à droite (T), 8701.
 — armé d'un grand *stimulus*, dirigeant un cheval à gauche (T), 8694-8700.
 — assis sur la croupe d'un cheval (T), 10213.
 — (?) dans un bige au galop à gauche (T), 8038-8051, 8053.
 — dirigeant un cheval à droite (T), 3631-3639, 3641-3651, 3664-3665, 3667, 3676.
 — dirigeant un cheval à gauche (T), 3663, 3695-3697, 3700, 5963.
 — sur la croupe d'un cheval (T), 8479-8480.
 — tenant un bouclier rond. Voy. Bige.
 — et cheval androcéphale, 6487-6503.
 Cf. Cheval androcéphale.
 — (Simulacre d') (T), 8515. Voy. Cheval.
 — — au-dessus d'un cheval (T), 40357.
AVRIOL (Monnaies du trésor d'), 1 — 473.
 — (Monnaies analogues à celles d'), 493, 505.
AVS — AVSC (Monnaies aux légendes), 5747-5748.
AVSCH, peuple d'Aquitaine (Monnaies attribuées aux), p. 129.
AVSCROCUS (Deniers attribués à), p. 129.
 — (Obole d'), p. 129.
AVTEL allumé (T), 9566.
 — de Lyon (T), 4691-4729, 4736-4786.
AV, initiales du mot AVENIO, p. 63.
AVALLON (Monnaie trouvée à), 8550.
AVAVCIA (Monnaies du groupe), 8881-8892.
AVENIO (Monnaies d'), 2509-2523.
 — (Monnaies attribuées à), p. 75.
AVEYRON (Monnaies trouvées à Goutrens, département de l'). Voy. Goutrens.
AVIENUS (Citations d'), p. 50, 52, 53.

AVIENUS, *Ora maritima*, p. 52.
 AVIGNON (Monnaies trouvées à), p. 88.
 AVRANCHES (Monnaies trouvées à), 6593, 6625-6626, 6650.
 AXIA (Imitations de petits bronzes de la famille), 10125-10131.

B

BACCHUS (Tête de) à droite, couronnée de pampre, 9667-9668, 9672-9674, 9676-9679, 9681-9682.
 — — à gauche (T), 488.
 — — —, couronnée de lierre (T), 9689.
 — (Tête barbare de) (T), 9669-9671, 9675, 9680, 9683-9688.
 BACES (Étang de), p. 53.
 BACUETTE traversant le champ lisse (T), 8719.
 — traversant le champ lisse et dentelé sur les bords (T), 8717-8718.
 BAIES (Branche garnie de). Voy. Branche, Cheval, Tête à droite.
 BAIOCASSES (Monnaies des), 6947-6991.
 BAIN (Ile-et-Vilaine) (Monnaie trouvée à), 6661, 6716.
 BALLOUS (Monnaie de), 10132-10135.
 BALLE (Statères en forme de), 7374-7386.
 — (Demi-statère en forme de), 7387.
 BANDE avec deux croissants adossés au centre (T), 9554-9555.
 BAPAUME (Monnaie trouvée à), 8587.
 BAREA (Monnaies attribuées à), p. 53.
 BARIAIE. Voy. BRIAIE.
 BARRE sur la joue. Voy. Apollon.
 BARNES figurant une légende, 9683.
 BARRY, près d'Orange (Monnaies trouvées à), 2224, 2230, 2243, 5780.
 BAR-SUR-AUBE (Monnaies trouvées à), 8343, 9060-9061, 9093, 9096, 9098-9099, 9112, 9114, 9118.
 BARTHÉLEMY (L'abbé), cité p. 49.
 BARTHÉLEMY (A. de), cité p. 64, 97, 110, 116, 162, 251.
 BASESKN, transcription de $\Delta\Upsilon\text{M}\Psi\text{S}$ pour $\Delta\Upsilon\text{M}\text{E}\text{M}\text{M}$, p. 77.
 BASIAEΩΞ AYΞIMAXOY, légende remplacée par des globules, p. 225.
 BAS-RHIN (Les monnaies à la légende Turonos-Cantorix se trouvent dans le), p. 160.
 BATAVIE (Inscriptions découvertes dans la), p. 64.
 BATEAU (?) (T), 10305. Cf. Vaisseau.
 BATON perlé. Voy. S (Deux).
 BATONS en croix. Voy. Guerrier.

BAUX (Monnaie trouvée aux), 1636, 1748.
 BAYEUX (Monnaie trouvée à), 6947.
 BAZOCHES-EN-DENOIS (Eure-et-Loir) (Monnaies trouvées à), 6355, 7174, 7177; p. 165.
 BAZOCHES-LES-HAUTES (Monnaie trouvée à), 6313.
 BEAUCAIRE (Monnaie trouvée aux environs de), p. 100. Voy. Courtois.
 BEAUCE (Monnaie trouvée en), 6279.
 BEAUMONT-SUR-OISE (Monnaies trouvées à), 7621, 7873, 7951.
 BEAUREGARD (Monnaies trouvées à), p. 54.
 BEAUVAIS (Monnaies trouvées à), 6206, 7912, 8618.
 — (Monnaies attribuées à Vendeuil, diocèse de), p. 185.
 BEBRYCES (Monnaies de rois des), 2400-2431.
 BÉBRYCIE (La) gauloise, p. 53.
 BELA. Voy. Egger.
 BELEXUS (Tête de) à droite, cheveux frisés (T), 6950-6951.
 — — —, mèches de cheveux se croisant deux à deux (T), 7171-7173.
 — — —, mèches de cheveux se croisant deux à deux, l'œil effacé (T), 7170.
 — — chevelure à grosses boucles enroulées (T), 6586-6603.
 — — cheveux frisés, épée sur la joue (T), 6933.
 — — figurée sur des monnaies, p. 161.
 BELGE (Cheval). Voy. Cheval à gorge fourchue.
 BELGES (Statères), p. 217.
 BELGIQUE, p. 109.
 — (Monnaies attribuées à un peuple de la), p. 203.
 — (Monnaie trouvée en), 8758.
 — autonome (Monnaies de la), p. 202-203.
 BELGIUM (Grand œil des statères du), p. 90-91.
 — (Tête des monnaies du) (T), 10328-10330.
 BÉLIER à droite (T), 10383.
 — posé sur une couronne de laurier coupée en deux verticalement (T), 10009-10013.
 — (Demi-) (T), p. 8.
 — (Partie antérieure de), à droite (T), 468.
 — (Tête de) (T), p. 9.
 — — à droite (T), 355-385, 493.

BÉLIER (Tête de) à gauche (T), 386-467.
 BÉLIÈRE fixée à une monnaie, 1432.
 BELINDI d'Aquitaine (Monnaies attribuées aux), p. 161.
 BELINI du Maine (Monnaies attribuées aux), p. 161.
 BELINOC (Monnaies à la légende), 6378-6380.
 —, nom de chef, nom de localité, p. 161.
 BELLOVACI (Monnaies des), 7877-7940.
 — — CRICIRV (Groupe de), 7941-7975.
 — — NIREI MVTINVS (Groupe de), 7976-7978.
 — — CAIC (Monnaie à la légende), 7979.
 — — VADNILOS, VANDILOS, VANDIAOS (Groupe de), 7980-7999.
 — — CALIAGHIS (Groupe de), 8000-8014.
 — (Monnaies attribuées aux) (?), p. 186.
 — (Monnaies du groupe CRICIRV, attribuées aux), p. 184.
 BELLOVÈSE, p. 54.
 BÉNÉVENT (Monnaies trouvées à), département de la Creuse, 4561, 4566.
 BERGAME (Monnaie trouvée à), 782.
 BERNAY (Monnaie trouvée à Berthouville, près de), 7150-7151, 7153.
 BERNETIL-SUR-AISNE (Oise) (Monnaie trouvée à), 8406.
 BERNY. Voy. Mont de Berny.
 BERRY (Monnaies trouvées dans le), p. 92.
 BERTHOVILLE, près de Bernay (Eure). (Monnaies trouvées à), 7150-7151, 7153, 8498; p. 97.
 BERTHOVILLE. Voy. Villeret-Berthouville.
 BESANCON (Monnaie trouvée à), 5398.
 BESANT (S), p. 78.
 — dans l'un des cantons d'une croix (S), 3356, 3359, 3361, 3363, 3368.
 — et croissant (S), p. 78. Voy. Croix.
 — — dans l'un des cantons d'une croix (S), 3021, 3024-3051.
 — et point centré dans l'un des cantons d'une croix (S), 3015.
 BESANTS (Deux), dans deux des cantons d'une croix (S), 3326-3340, 3352, 3367.
 — — surmontés chacun d'un croissant, dans deux cantons d'une croix (S), 3022-3023.
 — (Trois) reliés par un trait (S), p. 78.
 — — reliés par un trait, dans l'un des cantons d'une croix (S), 3021-3051.

- BEZANTS (Trois) répartis dans trois des cantons d'une croix (S), 3052-3102.
 — surmontés de croissants (S), p. 78.
 — Quatre répartis dans les cantons d'une croix (S), 9294.
 BETERRA (Monnaies de), 2432-2445.
 — (Monnaies attribuées à), p. 53.
 BÉTRUSE (Monnaies trouvées à), p. 200-201.
 BEUVRY (Monnaies antiques recueillies au mont), p. 64, 251. Voy. Barthélemy (A. de).
 BÉZIERS (Monnaies provenant des environs de), p. 53. Voy. Beterra.
 BIATEC (Monnaies analogues à celles du groupe), 9456-9473.
 — (Date des Regenbogen-Schlüsseln, des statères et des tétradrachmes de), p. 244.
 BIGANT (Monnaie ayant appartenu à M.), p. 166.
 BICE. Cf. Cheval dirigé par un aurige.
 — accompagné de la lettre M (T), 10289.
 — à droite (T), 3429-3432, 3614-3630, 3640, 3652-3662, 3668-3675, 3693-3694, 3862, 4422-4426, 4538-4543, 4545-4550, 4589, 4596, 4832-4834, 4837, 5318-5319, 6410-6411, 6415-6421, 6897, 7364-7369, 8897-8899, 8901-8907, 8932, 9302-9304, 9321, 10189, 10192, 10197, 10223-10224, 10260, 10268, 10271, 10273, 10276-10281, 10283, 10285, 10287, 10292, 10295, 10302.
 — , abeille et M sous les chevaux (T), 10274.
 — , anneau sous les chevaux (T), 10272.
 — , croissant sous les chevaux (T), 10269-10270, 10288.
 — , foudre et épi (T), 10190.
 — , globe au-dessous (T), 10221.
 — , hippocampe en contre-marque, au-dessus (T), 10261.
 — , lyre sous les chevaux (T), 10237.
 — , M sous les chevaux (T), 10275.
 — , oiseau volant sous les chevaux (T), 10253, 10286.
 — , rosace sous les chevaux (T), 10252.
 — , Victoire à mi-corps, au-dessus (T), 4591-4592, 4594.
 — ,  et foudre sous les chevaux (T), 9316-9317.
 Bice à droite, à un seul cheval. (Dégénérescence du bige.) (T), 4544-4545, 5320-5327, 6423-6428, 6430-6431, 7169, 7894, 8586-8592, 8918-8921, 8930-8931, 9318-9320, 10197, 10222, 10239-10240, 10242, 10246, 10260.
 — , à un seul cheval accompagné d'une cigogne (T), 10202.
 — , accompagné d'un foudre et d'un épi (T), 10243-10245.
 — , surmonté d'un oiseau (T), 10264.
 — , surmonté d'un *pedum* (T), 10248.
 — , surmonté d'une Victoire (T), 7879-7884, 7894.
 — , sous lequel une branche de houx (T), 10291.
 — , sous lequel un croissant (T), 10251.
 — , sous lequel Δ (T), 10259.
 — , sous lequel une fleur (T), 10249.
 — , sous lequel foudre (T), 10250.
 — , sous lequel fruit épineux (T), 10225-10227.
 — , sous lequel globules (T), 10230-10231.
 — , sous lequel rosace (T), 10238.
 — , sous lequel rone (T), 10241.
 — , sous lequel Θ (T), 10301.
 — , dirigé par un aurige (T), 5945-5957, 5965.
 — , dirigé par un aurige à tête radiale (T), 9305.
 — , dirigé par un aurige tenant une double clef (T), 6947-6948.
 — , dirigé par un aurige tenant un épi (T), 10284.
 — , dirigé par un aurige tenant un *torques* (T), 10197.
 — , dirigé par un aurige tenant un *torques*, les chevaux attaqués par une cigogne (T), 8390-8391.
 — à gauche (T), 3677-3681, 4835-4836, 6429, 8896, 10195, 10282.
 — , croix au-dessous (T), 9313-9314.
 — , fleur au-dessous (T), 9312.
 — , rosace sous les chevaux (T), 10258.
 — , serpent au-dessous (T), 9310-9311.
 — , *triquetra* au-dessous (T), 9309.
 Bice à gauche, Victoire à mi-corps au-dessus (T), 4593.
 — , V au-dessous (T), 9315.
 — , à un seul cheval (T), 4429, 8908-8917, 8922-8929, 8963-8969, 10263-10266, 10306.
 — , accompagné d'une croix (T), 10193.
 — , accompagné d'un foudre (T), 10209-10210.
 — , accompagné d'une rosace et d'une rone (T), 10215-10216.
 — , accompagné d'une rouelle (T), 10198, 10199.
 — , attaqué par une cigogne et conduit par un aurige tenant un *torques* (T), 8390-8391.
 — , abeille au-dessous (T), 10235.
 — , étoile au-dessous (T), 10267.
 — , personnage dansant au-dessus (T), 7897-7898.
 — , point dans un cercle perlé au-dessous (T), 10212.
 — , rosace au-dessous (T), 10211, 10217-10218.
 — , Victoire au-dessous (T), 7885-7893.
 — , X au-dessous (T), 10219-10220.
 — à un seul cheval dirigé par un aurige à longue chevelure (T), 8388.
 — , dirigé par un aurige dansant et tenant un cordon relié à l'exergue (T), 7896.
 — , dont le poitrail est traversé par une flèche (T), 8380, 8384-8387.
 — , dégénéral, à un cheval androcéphale (T), 6651.
 — , à un cheval androcéphale; l'aurige tenant le bâton surmonté du diaque (T), 6652-6660.
 — , à un cheval androcéphale; l'aurige tenant un *torques* (T), 6682-6709.
 — , à un cheval androcéphale; l'aurige tenant le « *torques* ou bâton » (T), 6661-6678.
 — , dirigé par un aurige à longue chevelure (T), 8381-8383.
 — , dirigé par un aurige ailé (T), 4586-4588.
 — , dirigé par un aurige assis sur la croupe des chevaux et tenant un bouclier rond (T), 9306.
 — , dirigé par un guerrier armé d'un

+ BIATEC, 10166.

- javelot et d'un bouclier (T), 6992-6995.
- BIGE** dirigé par la Victoire (T), 10086-10091, 10115.
- galopant à droite, dirigé par la Victoire (T), 10121.
- à gauche, dirigé par un aurige (T), 10067-10072.
- BIGE** macédonien (Restes du), p. 217.
- BIHINOC** (Monnaies à la légende), analogues à celles des groupes : **PIXTILOS**, **SVTICOS**, p. 161.
- BILLETTE** cantonnant une croix (S), 3108.
- BILLETTES** (Deux) placées chacune dans l'un des cantons d'une croix (S), 3107.
- BI-MAV**. (Monnaie aux légendes), 5892.
- BISO**, leçon du marquis de Lagoy, p. 194.
- BISONIO** (Monnaie attribuée à), p. 194.
- BITOCOS**. Voy. **Riganticos**.
- BITUNICES CVBI** (Monnaies des), 4065-4122.
- , **CVBIOS** (Groupe de), 4123-4130.
- , **GAMBOTRE** (Groupe de), 4131-4138.
- , **CAM** (Groupe de), 4139-4145.
- , **ABVDOS** (Groupe de), 4146-4171.
- , **ABVCATO** (Groupe de), 4172-4176.
- , **OSWII** (Groupe de), 4177-4178.
- , **IAROS** (Groupe de), 4179-4182.
- , **AVDOS** (Monnaie à la légende), 4183.
- , **ISVNIS** (Groupe de), 4184-4189.
- , **EMBAV** (Groupe de), 4190-4194.
- , **SII** (Monnaie à la légende), 4195.
- , **SOLIMA** (Groupe de), 4196-4197.
- (Monnaies anonymes des), 4198-4304.
- (Monnaies attribuées aux) (?), p. 186.
- BLAGAS** (Le duc de), cité p. 110.
- BLANCARD**, cité p. 8 et 9.
- BLANCARD ET LAUCIER**, cités p. 9.
- BLAVE** (Trouvaille de), 3548-3549; p. 78.
- BOEUF** à droite (T), 7362-7363.
- dans une couronne (T), 8985-8986.
- BOEUF** à droite surmonté d'un bucrane (T), 8454-8457.
- à gauche (T), 7464, 8401.
- dressé et levant la tête (T), 8084.
- au-dessous d'un cheval androcéphale (S), 6577-6585.
- marchant à droite au-dessus d'un petit sanglier (T), 8852-8857.
- marchant à gauche (T), 5958-5961.
- (Tête de) (T), p. 8.
- à droite (T), 252-265.
- à gauche (T), 266.
- de face (T), 484, 492.
- BOEUF** (Deux) opposés (T), 8524.
- BOII** (Monnaies des), 9449-9473.
- de la Pannonie (Monnaies des). Voy. **Gaulois en Pannonie**.
- de la Transpadane (Monnaies des), sans légendes, 9910-9995.
- (Monnaies des), à légendes, 9996-10061.
- BOLLÈNE** (Monnaies trouvées à Barry, près), 2224, 2230, 2243.
- BOMPOIS**, cité p. 240.
- BONNET** de flamine, simpule, aspersoir, hache (S), 9233-9244.
- BONNEIL** (Monnaie trouvée à), 4414.
- BORDEAUX**, p. 88.
- BORDURE** dentelée (Aigle dans une), 9019.
- (Griffon dans une), 9598.
- (Lion et sanglier superposés, dans une), 10359.
- (Tête barbare à droite, dans une), 10359.
- Bouc** (Tête de) en contre-marque (S), 2948.
- BOUCHES-DU-RHONE** (Trésor trouvé à Auriol, département des), p. 1-9.
- BOUCLIER** (T), 4062.
- (S), 8687. Voy. **Cavalier**, **Guerrier**, **Lance**, **Minerve assise**, **Umbo**, **Victoire**.
- au-dessus d'un cheval (S), 3847-3848.
- aux pieds d'un guerrier (S), 10125-10126, 10128.
- avec inscription (Guerrier tenant une épée et un bouclier), 9375.
- à umbo très-saillant. Voy. **Guerrier**.
- chargé d'une croix. Voy. **Cavalier**.
- derrière une tête d'Apollon (S), 1536.
- entre les jambes d'un cheval (S), 10368.
- BOUCLIER** gaulois. Voy. **Guerrier**.
- au-dessus d'un cheval (S), 2303, 5085-5086.
- (Dioscure tenant le *torques* et le), 10379.
- macédonien (Tête de Diane, avec arc et carquois, sur un), 9666.
- (Pallas appuyée sur un) (T), 10303.
- rond, 3900. Voy. **Guerrier debout**.
- au-dessus d'un cheval (S), 3931-3935.
- (Aurige tenant un). Voy. **Bige**.
- sous un cheval (S), 3727-3728, 3736.
- sur le poitrail et sur la croupe d'un cheval (S), 8868-8876.
- BOUCLIER** (Deux) entourés de festons, sur champ concave (T), 9456.
- BOUDARY**, cité p. 49, 52-53, 57, 77.
- BOULOGNE** (Monnaies trouvées à), 8481, 8688.
- BOUQUETIN** à droite (T), 2707-2708.
- BOURGES** (Monnaies trouvées aux environs de), 4217, 4233, 6260, 10208.
- BOUTEROYE** (Claude), cité p. 64, 88, 110, 116.
- BOUTON** de fleur dans l'un des cantons d'une croix (S), 3225-3227.
- BOVIBITOV**, pour **BOVIBITOVIX** ou **BOVIBITOVIOS**, leçon proposée, p. 250.
- BOVIOLLES** (Meuse) (Monnaies trouvées à), 8031, 8034, 8348, 8417, 9056, 9090, 9097, 9106, 9111, 9113, 9119-9120, 9126, 9138, 9209-9210, 9255.
- BRANCHE**. Voy. **Houx**.
- au-dessus d'un cheval (S), 4092-4096, 4139-4142.
- dans le bec d'un aigle (T), 2650-2660.
- garnie de baies. Voy. **Cheval**.
- , devant un buste à gauche (S), 10153.
- , devant une tête de Pallas (S), 5833-5845.
- tenue par une main et chargée de fruits becquetés par un oiseau (T), 7068-7073.
- BRANCHES** (Trois) devant trois têtes de femme (S), 4798-4799.
- BRATVSPANTIUM**, Breteuil (?), p. 188.
- BREITH** (Trésor de), p. 45.
- (Trouvaille de), 4549-4550.
- BRENNUS** (Forme rappelant le nom de), p. 161.
- BRETAGNE**, auteur cité p. 186.
- BRETAGNE**. Voy. **Grande-Bretagne**.

- BRETEUIL (Oise) (Monnaies fréquentes à), p. 188.
 — (Monnaies attribuées à une ville inconnue située près de), p. 185.
 BRETON (Le monnayage) cesse sous Claude, p. 224.
 BRETONNE (Monnaie trouvée à), 9472.
 BRETONNES (Monnaies). Voy. Grande-Bretagne.
 BRI (Monnaies à la légende), 5927-5928.
 BRI — BRI (Monnaies aux légendes), 5803-5806.
 BRI — COMA (Monnaies aux légendes), 5816-5857.
 BRIC — COMAN (Monnaies aux légendes), 5807-5814.
 BRICO — COMA (Monnaies aux légendes), 5815.
 BRIAIE, BARIAIE, transcriptions de: $\Gamma\text{O}\text{M}\text{A}\Psi\text{H}$, p. 53.
 BRICITZE, transcription de: $\Gamma\text{O}\text{M}\text{A}\Psi\text{H}$, p. 53.
 BRIDE flottante. Voy. Cheval à gauche.
 BRIDIER (Monnaies trouvées à), 2240, 2250-2251, 2280-2282.
 BRIE (Monnaies trouvées en), p. 172.
 BRIGIOS (Monnaies à la légende), 3948-3949.
 BRIONNE (Eure) (Monnaies trouvées à), p. 136.
 BTcMESCIN, transcription de la légende $\text{B}\text{T}\text{M}\text{E}\text{S}\text{C}\text{I}\text{N}$, p. 77.
 BTMESCN, transcription de la légende $\text{B}\text{T}\text{M}\text{E}\text{S}\text{C}\text{I}\text{N}$, p. 77.
 BUCRANE (T), 8367-8368. Voy. Aigle, Loup.
 — au-dessus d'un bœuf (T), 8454-8457.
 — au-dessus d'un cheval (S), 8458, 8490-8494, 8498, 8517, 9550.
 — derrière une tête d'Apollon (S), 1489-1493, 1551, 1571, 1573-1574.
 — devant un cheval (S), 8496.
 — entre deux S (T), 8351-8361.
 — sous un bœuf (S), 8471.
 — sous un cheval (S), 3812-3813, 8486, 8518-8521, 8532-8533.
 — sous un cheval conduit par un auge (S), 8479-8480.
 — sous un cheval monté (S), 9744.
 — sous un lion (S), 8498.
 — sous un sanglier (S), 9190-9192.
 — surmonté d'une étoile (T), 8362-8366.
 — et S (S), 8518-8521.
 BULLETIN de la Société des antiquaires de l'Ouest, cité p. 174.
 BUSUMARIUS (Tétradrachmes de), p. 244.
 BUSTE (T), 7328. Voy. Cavalier.
 — (S), 2282. Voy. Génie à mi-corps.
 — à droite (T), 2432-2443, 3897-3899, 7771-7772, 7979, 10164.
 — —, collier de perles au cou (T), 7360-7361.
 — — radié et paludé (T), 10124.
 — —, torques au cou (T), 3931-3935, 7367-7369.
 — à gauche (T), 3571-3572, 4020, 10412.
 — — accompagné d'une branche garnie de baies (T), 10153.
 — —, cheveux flottants, sur un cheval entravé (S), 9901-9907.
 — — dans un cercle dentelé (T), 10162.
 — —, épaules couvertes d'un vêtement (T), 10163.
 — —, tête coiffée d'un casque à larges bords (T), 8671-8686.
 — —, torques au cou (T), 4830, 7181-7184, 7701-7710, 7737, 7946-7950, 8395-8399.
 — —, torques au cou, seins très-marqués (T), 7177-7180.
 — ailé, à gauche (T), 9344-9346.
 — —, à gauche, torques au cou (T), 7185-7189, 7190-7202.
 — —, diadémé, à droite, torques au cou (T), 8085.
 — barbu, à droite (T), 7577-7578.
 — casqué, à droite (T), 2725-2728, 4622-4627, 5620-5630, 8945-8948.
 — —, à droite, collier de barbe (T), 2717-2724, 2729-2739.
 — —, à gauche (T), 9203-9231.
 — —, à gauche, torques au cou (T), 4814-4821, 7103-7110, 10364.
 — de Diane, surfrappé d'un cheval (T), 4813.
 — de face (T), 8406-8410.
 — —, les bras levés (T), 8472.
 — —, torques au cou (T), 7147.
 — de femme à droite (T), 8086-8091, 10154, 10182.
 — — à droite, diadémée, le cou orné d'un collier (T), 8687.
 — — à droite, épaules couvertes d'un vêtement; devant, rameau (T), 10160-10161.
 — — à gauche (T), 4805-4812.
 — — à gauche, accompagné d'un rameau (T), 10155-10159.
 — —, cheveux noués sur la nuque (T), 10141-10144.
 BUSTE de femme de face (T), 7145-7146.
 — diadémé, à droite, un torques au cou (T), 8084.
 — —, à gauche (T), 7174-7176.
 — jeune à droite, avec torques et *paludamentum* (T), 3884-3885, 3891-3896.
 — — à droite, collier au cou (T), 4007-4012.
 — — à droite, portant un casque orné d'une *crista* et lauré (T), 3900-3906, 3913.
 — — à gauche, paludé, les cheveux retenus par un cordon perlé (T), 3936-3947.
 — — ailé et casqué, à droite (T), 3907-3912, 3914-3920.
 — lauré, à droite (T), 8652-8653.
 — —, à droite, tige verticale derrière l'oreille (T), 8595-8606.
 — semblable à celui des monnaies du groupe: CICHIDV BRI IIPAD (T), 3931-3935.
 — tenant un *carnyx* (S), 4552-4553.
 BUSTES (Deux) jeunes, accolés, à droite, un torques au cou (T), 4028-4032.
 — (Trois) accolés, à gauche (T), 8038-8053.
 — de chevaux (Deux) (T), 7327.
 — — (Quatre), en forme de croix (T), 8866-8892.

C

- C dans l'un des cantons d'une croix (S), 9290-9292.
 — renversé, sous un cheval (S), 9325.
 — (Deux) adossés (S), 9852.
 CABALLOS (Monnaies du groupe), 5957-5985.
 CABELLO (Monnaies de), 2544-2585.
 — (Monnaies attribuées à), p. 55.
 — (Tête de la nymphe de), 2544-2549, 2563-2585.
 — (Tête de la ville de), 2550-2562.
 CADUCÉE (T), 2003-2051.
 — à l'exergue (S), 1655-1656.
 — au-dessus d'un taureau (S), 1573-1574, 1578.
 — (Chouette sur un), 2119.
 — derrière une tête de Mercure (S), 2357-2399, 10116.
 — devant un cheval monté (S), 9795.
 — sous un lion (S), 852-856.
 CADURCI (Monnaies des), 4365-4366.
 — —, Lucterius (Monnaies de), 4367-4369.

- CADURCI (Monnaies des), ... RAOB (Monnaie à la légende) et monnaies anépigra-
phes analogues, 4370-4381.
— —, Tatinus (Monnaies de), 4382-4391.
- CAANTOLUS, roi, p. 50. Voy. Bebryces, Riganticus.
- CAEN (Monnaie trouvée à), 6951.
— (Monnaie trouvée aux environs de), 6950.
- CAIANTOLOS. Voy. Caantolus.
- CAIC (Monnaie à la légende), 7979.
- CAILLY (Seine-Inférieure) (Monnaie trouvée à), p. 165. Voy. Saint-André.
- CALADUNUM (Monnaie attribuée à), p. 165.
- CALACUM et CALLIACUM, p. 186.
- CALAIS (Monnaies trouvées aux environs de), p. 200-201.
- [CALED]OMAPATIS. Voy. GAIV.
- CALEDV, nom de chef, nom de lieu, nom de la cité des Calètes, p. 165.
- CALEDV-SENODON (Monnaies du groupe), 7174-7184.
- CALEDVNVM SENONVM, leçon proposée par M. de la Saussaye, p. 165.
— , nom de lieu du pagus Diabliticus, p. 165.
- CALEDVUS (?), chef confédéré (Monnaies attribuées à), p. 165.
- CALEDURIX (?), chef confédéré (Monnaies attribuées à), p. 165.
- CALETES (Monnaies des), 7169-7173.
— — (?), 7220-7228.
— —, CALEDV — SENODON (Groupe de), 7174-7184.
— —, ATEVLA (Groupe de), 7185-7202.
— —, CVCINACIOS (Groupe de), 7203-7206.
— —, EIVICIAC (Groupe de), 7207-7219.
— (Monnaies attribuées aux), p. 165.
- CALIAGIHS, identifié avec le nom moderne, Chailly, p. 185-186.
— (Monnaies du groupe), 8000-8014.
— , nom gaulois de Caply, p. 185.
- CALIDU, près de Caudbec (Monnaies trouvées au mont), p. 165.
— , nom de la cité des Calètes, p. 165.
- CALIIDV, nom de chef, p. 165.
- CALPURNIA (Apollon Bélénus figuré sur des monnaies de la famille), p. 161.
— (Imitations du droit d'une monnaie de la famille), p. 140.
— (Imitations de monnaies de la famille), 10062, 10066, 10102.
- CALVADOS (Monnaies trouvées dans le) : Voy. Aunay, Bayeux, Caen, Castillon, Falaise, Maladrerie (La).
- CAM (Monnaies du groupe), 4139-4145.
- CAMBOLECTRI, p. 92.
- CAMBOLECTRI AGESINATES (Monnaies attribuées aux), p. 92.
- CAMBONA (Tête présumée de la déesse), p. 92.
- CAMBOTRE, contraction de Cambol-
lectri, p. 92.
— (Monnaies du groupe), 4131-4138.
- CAMPANIE (Imitations de monnaies frappées en), p. 54, 63.
- CAMP D'AMBOISE (Indre-et-Loire) (Monnaies trouvées au), 6311, 6390, 6394, 6397.
- CAMULUS à droite (T), 8133, 8141.
— à gauche (T), 8143-8144.
— , le Mars des Gaulois, figuré sur des monnaies, p. 188.
- CANDÉ (Maine-et-Loire) (Monnaie trouvée à), 6723.
- CANNES (Monnaie trouvée à), 2348.
- CANTHARE (S), 9631.
— au-dessus d'un taureau (S), 1511-1515.
— derrière une tête d'Apollon (S), 1511-1515.
— ou trilon sous un bige (S), 6411.
- CANTORIX. Voy. TVRONOS.
- CAPLY (CALIAGIHS, nom gaulois de), p. 185.
— (Monnaies attribuées à), p. 185.
- CAPRICORNE à gauche (T), 9552.
- CARCASSONNE, p. 88.
- CARISIA (Imitations du droit d'une monnaie de la famille), 10383.
- CARMANOS-COMIOS (Monnaie du groupe), 8680-8686.
- CARMO (Imitation d'une monnaie de), 9565.
- CARNUTES (Andecomborius chargé de maintenir dans le devoir la cité des), p. 141.
— (Monnaies des), Anépigra-
phes, 5945-5956.
— —, CABALLOS (Groupe de), 5957-5985.
— —, Trouvailles d'Issoudun et de Charnizay, 5986-6032.
— —, Anépigra-
phes, de types variés (or, argent, bronze et potin), 6033-6180, 6192-6294.
— —, Chefs carnutes : TASGITIOS, 6295-6307; KOIIOC, 6308; CONE-TODVN, 6309-6321; **K**, 6322-6341; ANDECOM, 6342-6357; AREMACIOS, 6358-6360; TOVTOBOCIO — ATEPILOS, 6361-6366; CAMBIL, 6367-6375; ARIM, 6376; SNIA, 6377; BELINOS, 6378-6380; (Monnaie incertaine, 6381); ARTOS, 6382-6386; (Prototype du groupe ARTOS, 6387); ACVTIOS, 6388-6390; ACVSSROS, 6391-6394; DRVCCA, 6395-6397; MAGVRIX, 6398-6399; KARIΘA, 6400-6408.
- CARNUTES (Monnaies trouvées dans le pays des), p. 170.
- CARNYX (S), p. 194. Voy. Buste, Cheval, Guerrier, Personnage, Victoire.
— derrière une tête d'Apollon (S), 7055.
— (Personnage accroupi tenant un) (S), 10254.
— sous un cheval (S). Voy. la Préface.
— et carquois derrière un buste d'Apollon (S), 7050-7054.
- CARQUOIS. Voy. Arc, Carnyx, Diane pharétrée, Flèche.
— derrière une tête d'Apollon (S), 1563-1566.
— derrière une tête de Diane (T), 5037-5048.
— (Arc et) sur l'épaule de Diane, 2244. Cf. Diane.
— (Massue, arc et) (T), 10062.
- CARRÉ CHEUX (T), 1-122, 125-217, 220-295, 297-316, 336-354, 356-368, 386-418, 421-443, 467-468, 470-473, 496-499, 501-505; p. 9.
— (Croix dans un) (T), 217-218, 355.
— — (Croix perlée, dans un) (T), 369-385, 444-466, 493.
— — divisé en quatre parties (T), 85, 123-124, 126, 318-322, 324-335, 474, 494-495, 506.
— — éginétique, 469.
— — en méandre, 323, 419-420, 508.
— — (Étoile dans un) (T), 475.
— — (Tête de femme à droite, dans un) (T), 492.
— — (Tête de lion dans un) (T), 94, 219, 347; p. 8.
- CARRÉ perlé, centré (T), 7349-7353.
- CARSICIOS-COMMIOS (Monnaie à la légende), 8687.
- CARTIER (E.), *Revue numismatique*, cité p. 141-142.
- CARTOUCHE à l'exergue (S), 10005.
— au-dessus d'un cheval (S), 9999.

Caydenac (Lot) 3204, 3262, 3241, 3365, 3364.

- CARTOUCHE avec l'inscription : TASCIO-RICON, en deux lignes (T), 9556.
 — (Tête dans un), 7589, 10375.
- CASQUE (T), 185-192. Voy. Tête casquée.
 — aux pieds d'un guerrier debout (S), 3900.
 — derrière une tête d'Apollon (S), 1482.
- CASQUE ailé. Voy. Pallas (Tête de).
 — fermé (T), p. 8.
 — triangulaire. Voy. Cavalier à gauche.
- CASSIA (Imitations de monnaies de la famille), 10072, 10090-10091, 10100-10101.
- CASSIUS. Voy. Dion Cassius.
- CASTAN, *Monnaies des Séquanes*, cité p. 124.
- CASTELNAUDARY. Voy. Sostomagus.
- CASTIGUS (Caius Claudius), p. 46.
 — chef des Séquanes, p. 110.
- COIOS, COIOSTICUS, noms d'un même personnage, p. 110.
- CASTILLON, arrondissement de Bayeux (Monnaie trouvée à), 6982.
- CASTRES (Trouvaille de), p. 78.
 — et de Vinaigre (Trouvailles de), 3433-3456.
- CATALAUNI (Monnaies des), 8124-8157.
- CATALOGUE de la collection Kergariou, p. 233.
- CATENOT, arrondissement de Clermont (Oise) (Monnaies trouvées à), 7473, 7483.
- CATTI (Monnaies des), 9545.
- CAUDEBEC (Monnaies trouvées au mont Calidu, près de), p. 165.
- CAVAILLON (Monnaies de). Voy. Cabello.
- CAVAILLON (Monnaies trouvées à), 509, 522, 526, 619, 659, 674, 1737, 1759, 2191, 2239, 2554, 2729, 5666.
- CAVALIER à droite (T), 4791, 7043, 7372-7373, 8507-8508, 8839-8840, 8946-8947, 9716-9719, 9753, 9831, 9856.
 — — armé d'une épée et d'un bouclier (T), 7633-7634, 7713-7715.
 — — armé d'une lance et d'un bouclier (T), 2305-2307, 10382.
 — — brandissant un javelot (T), 7311, 10377-10378.
 — — , cheveux hérissés, tenant les rênes d'une main, l'autre levée (T), 10136.
- CAVALIER à droite dans une couronne de feuillage (T), 10182.
 — — embouchant le carnyx (T), 4580.
 — — , lance en arrêt (T), 5715-5777, 5779, 5786-5805, 5807-5844, 5846-5865, 5867-5875, 5877-5944.
 — — sur un cheval dont il tient la bride (T), 9747-9750.
 — — sur un cheval entravé (T), 9613-9615, 9757.
 — — tenant une palme (T), 7574.
 — à gauche (T), 4787, 8367-8368, 8976-8977, 9768-9799, 9801, 9847-9850, 9859-9860, 9952, 10039, 10054, 10137-10138.
 — — accompagné d'une légende indéchiffrable (T), 9900.
 — — accompagné d'un oiseau (T), 9813.
 — — à longue chevelure en forme d'S (T), 9802.
 — — au-dessus d'un cercle de perles (T), 9866.
 — — , avec draperie flottante, sur un cheval entravé (T), 9771.
 — — , avec panache, sur un cheval entravé (S), 9806-9808.
 — — , avec panache enroulé (T), 9800.
 — — , avec panache finissant par un B (T), 9788-9790.
 — — brandissant une lance (T), 10000-10003.
 — — coiffé d'un casque à larges bords, un trident à la main (T), 8687-8693.
 — — figuré par un buste à tête de cheval (S), 9812.
 — — , la main droite étendue, sur un cheval entravé (T), 9776-9777.
 — — , la tête couverte d'un casque triangulaire (T), 9910-9911.
 — — , la tête semblable au calice d'une fleur (T), 9861-9863, 9865.
 — — , la tête semblable au calice d'une fleur, le cheval entravé (S), 9864.
 — — réduit à une jambe surmontée de trois points (T), 9881-9884.
 — — sans bras, la tête couverte d'une tiare, sur un cheval entravé (T), 9797.
 — — sur un cheval entravé (T), 9730, 9857-9858, 9868.
 — — sur un cheval précédé d'un T (T), 9852.
 — — tenant un oiseau (T), 9810-9811.
- CAVALIER ailé armé d'un *stimulus*, galopant à droite (T), 7081-7089.
 — — marchant à droite (T), 4461-4470.
 — à longue chevelure, la main droite étendue, sur un cheval à gauche (T), 9778.
 — — , réduit à un buste, sur un cheval à gauche (T), 9901-9907.
 — — , sur un cheval entravé (T), 9762-9763.
 — — , sur un cheval marchant à gauche (T), 9895-9896.
 — — , tenant une couronne, sur un cheval à droite (T), 9765.
 — — , tenant un *torques*, sur un cheval entravé (T), 9764.
 — à longue chevelure en forme de S, sur un cheval marchant à gauche (T), 9842-9846.
 — à pied, conduisant son cheval par la bride (T), 7699.
 — armé, à droite (T), 8772-8778.
 — — , foulant un guerrier renversé (T), 7145-7146.
 — armé d'un bouclier, courant à droite (T), 4427-4459.
 — armé d'un bouclier, galopant à droite (T), 4558-4560.
 — armé d'un bouclier, galopant à gauche (T), 10203-10206.
 — armé d'un bouclier, marchant à gauche (T), 10207-10208.
 — armé d'un glaive, galopant à droite (T), 8948 - 8952, 10145 - 10147, 10153-10154.
 — armé d'un glaive et d'un bouclier, galopant à droite (T), 4597.
 — armé d'une lance, galopant à droite (T), 3886-3899, 4791, 8971-8975, 10009-10012, 10014-10029, 10063-10065.
 — armé d'une lance, galopant à gauche (T), 10005-10008, 10013.
 — armé d'une lance et d'un bouclier, galopant à gauche (T), 9556.
 — à tête d'oiseau surmonté de trois cornes (?), tenant un bouclier chargé d'une croix et un globe radié (T), 6934.
 — à un seul bras et sans jambes, sur un cheval à droite (T), 9696, 9720-9721.
 — à un seul bras et sans jambes, sur un cheval à gauche (T), 9694-9695.
 — barbare à droite, sur un cheval entravé (T), 9611.

- CAVALIER barbare à gauche (T), 9690-9694, 9824-9826, 10040.
 — à gauche, le buste figuré par deux points (T), 9873-9876, 9880.
 — à gauche, sans bras, sur un cheval dont la longe est terminée par un II (T), 9835-9836.
 — à gauche, sur un cheval entravé (T), 9609.
 — casqué, sur un cheval à droite (T), 9734-9735.
 — casqué armé d'un glaive et tenant une tête humaine par les cheveux (T), 10120.
 — galopant à gauche (T), 10003-10004.
 — réduit à un buste, sur un cheval à droite (T), 9853-9855.
 — sur un cheval à droite (T), 9759.
 — tenant une palme et une lance, sur un cheval à droite (T), 9744.
 — coiffé d'un casque à larges bords, marchant à droite (T), 8687.
 — courant à droite (T), 3573, 9576.
 — courant à gauche (T), 10066.
 — cuirassé galopant à droite et tenant le sanglier-enseigne (T), 5057-5079.
 — debout sur un cheval à droite (T), 9840-9841.
 — (Deniers au type du), p. 129.
 — galopant à droite (T), 2222, 3948-3949, 4382-4391, 6310-6311.
 — — —, avec draperie flottante derrière la tête (T), 3884-3885, 3921-3928, 3930.
 — — — et brandissant une épée (T), 7483-7489.
 — — — et portant devant lui un sanglier (T), 4578-4579.
 — — —, la lance en arrêt (T), 8095-8099.
 — galopant à gauche (T), 4788, 9996-9998.
 — — —, armé d'un bouclier chargé de trois points (T), 4460.
 — — — et foulant un ennemi renversé (T), 10376.
 — informe, à droite, sur un cheval entravé (T), 9616.
 — marchant à droite, le corps peu apparent (T), 9760.
 — marchant à gauche (T), 8442-8444, 8449-8457, 9834, 9837-9838.
 — — — et tenant un rameau (T), 9870-9872.
- CAVALIER marchant à gauche, le corps peu apparent (T), 9787.
 — nu armé d'une lance et galopant à droite (T), 6758.
 — sur un cheval androcéphale, brandissant une épée et un bouclier (T), 6764.
 — sur un cheval sans selle ni bride, brandissant une épée et un bouclier (T), 6759-6763.
 — sur un cheval sans selle ni bride, brandissant un javelot et un bouclier (T), 6756-6757.
 — tenant un torques (T), 6924.
 — tenant une épée et un bouclier (T), 6923.
 — portant une palme, armé d'un glaive et galopant à droite (T), 10148-10152.
 — et galopant à droite (T), 10170-10179.
 — et galopant à droite, dans un cercle dentelé (T), 10166-10169.
 — portant deux oiseaux et trottant à gauche (T), 9805.
 — réduit à un buste, la main droite étendue sur un cheval à gauche (T), 9779.
 — — —, la main gauche levée, la main droite abaissée, sur un cheval à droite (T), 9736-9742.
 — — —, sur un cheval à droite (T), 9731-9733, 9761, 9766-9767.
 — — —, sur un cheval à gauche (T), 9769-9770, 9772-9775.
 — réduit à un buste avec panache, sur un cheval à droite (T), 9722.
 — réduit à un buste barbare, sur un cheval à gauche (T), 9803.
 — réduit à un buste informe, sur un cheval à droite (T), 9752, 9754.
 — — —, sur un cheval à gauche (T), 9832.
 — réduit à un buste sans bras, sur un cheval à droite (T), 9773, 9745-9446.
 — regardant en arrière, sur un cheval à gauche (T), 9793.
 — sans bras sur un cheval à droite (T), 9627-9630, 9722.
 — sur un cheval à droite, accompagné d'un cercle de perles (T), 9897-9899.
 — sur un cheval à gauche (T), 7791-9792, 9804, 9809.
 — sur un cheval entravé (T), 9604-9607, 9612, 9618-9626, 9628-9629.
- CAVALIER sans tête, galopant à gauche (T), 10399.
 — sur un cheval androcéphale (T), 6989-6991.
 — — —, brandissant une épée (T), 6806-6812.
 — sur un cheval entravé, à droite (T), 9729-9730.
 — tenant une lance, sur un cheval à gauche (T), 9794.
 — tenant une palme (T), 2701-2706.
 — — —, sur un cheval à droite (T), 9697-9716, 9724-9726, 9751-9758.
 — — —, sur un cheval à gauche (T), 9796, 9798, 9817-9822, 9839.
 — — —, sur un cheval marchant à gauche (T), 9795.
 — tenant un oiseau (T), 9811.
 — tenant un rameau, sur un cheval à gauche (T), 9780-9786.
 — tête nue, trottant à droite (T), 8671-8679.
- CAVARI (Monnaies incertaines anépigra- phes des), 2586-2623.
 — (Monnaies frappées par un peuple voisin des), p. 63.
- CAVEDONI (L'abbé), *Bulletin archéolo- gique de Rome*, cité p. 42-43.
- CEFOBI (Monnaie à la légende), 2244; p. 44.
- CEINTURE. Voy. Personnage debout.
- CEINTURON. Voy. Guerrier debout.
- CHILICORIX, nom de chef, p. 252.
- CELTIBÉRIENNE (Imitation d'une légende), 6308.
 — (Traces de légende), 3548-3549.
- CELTIBÉRIENNES (Imitations de monnaies), p. 57.
- CENOMANI. Voy. Aulerici Cenomani.
- CENTAURE à droite (T), 9575.
- CENTAURESSE ailée, marchant à gauche en regardant en arrière (T), 10141-10143.
- CENTURION fouettant un soldat (T), 10092-10102.
- CEP de vigne. Voy. Vigne.
- CERCLE. Voy. Annelet, Demi-cercle, Tête à droite.
 — accosté de DC, au-dessus d'un cheval (S), 5247-5252.
 — au-dessus d'un aigle (S), 6076.
 — au-dessus d'un cheval (S), 9333.
 — au-dessus et au-dessous d'un cheval (S), 3711, 3783, 3849-3854, 5145-5151.
 — au-dessus et au-dessous d'un re- nard (S), 3966-3967.

- CERCLE sous un cheval (S), 3838, 4092-4093, 4111, 7446-7447, 8032-8034, 8037, 9329, 9336.
 — sous un renard (S), 3963-3965.
 — (Tête barbare dont l'oreille est figurée par un), 9728.
 — et croissant au-dessus d'un cheval libre (S), 6946.
 — et *epsilon* renversé, sous un cheval (S), 5153-5154.
 CERCLE CENTRÉ. Cf. Annelet centré, Point.
 — —, au-dessus d'un cheval (S), 5236, 5393-5396.
 — —, au-dessus et au-dessous d'un cheval (S), 3710, 5103-5133, 5136-5144, 5237-5238.
 — —, devant une tête casquée (S), 5145-5154.
 — —, sous un cheval (S), 5152, 5173-5174, 5182-5188.
 — —, sous Pégase (S), 3782.
 — — (Trois croissants reliés à un) (S), 8329.
 — —, (Trois S et trois globules autour d'un) (T), 8329.
 — dentelé (Buste à gauche dans un) (T), 10162.
 — — (Cavalier portant une palme, dans un) (T), 10166-10169.
 — — (Tête à droite, dans un) (T), 11048-10152, 10166-10169.
 CERCLE de perles accosté de VI (S), 5173-5174.
 — — au-dessus d'un cheval androcéphale (S), 6908.
 — — au-dessus et au-dessous d'un cheval androcéphale (S), 6905.
 — — devant une tête à droite (S), 7490-7492.
 — — entourant un anneau centré (S), 7508-7517.
 — — entourant un cercle centré (S), 9322-9323.
 — — (Roue et point dans un) (S), 8096-8099.
 — — sous un cheval (S), 6946, 8832.
 — — (Triquetra dans un), 8864.
 — de perles centré (S), 7276, 7314-7316. Voy. Anneau centré, Annelet centré, Point dans un cercle.
 — — —, au-dessus et au-dessous d'un cheval (S), 8816-8817.
 — — —, devant un sanglier (S), 7349-7353.
 — — —, sous un bige à un seul cheval (S), 9320, 10212.
 CERCLE de perles centré, sous un cavalier au galop (S), 8971-8975.
 — — —, sous un cheval (S), 6467-6476, 7150.
 — festonné (Tête dans un) (T), 8922-8924, 8928-8929.
 — — (Tête de Janus, dans un) (T), 8943-8944.
 — perlé. Voy. Cercle de perles.
 — rayonnant (Point dans un) (S), 9755-9756. Voy. Point.
 CERCLES (Deux). Voy. Corne d'abondance.
 — (Trois) sous un cheval (S), 4574-4577.
 CERCLES concentriques sous un cheval (S) 8799-8815, 8820-8824.
 — — (Deux) au-dessus d'un cheval (S), 9823.
 — — (Deux) figurant un cavalier (T), 9824.
 — de grènetis au-dessus d'une jument (S), 9954.
 — — sous un cheval monté (S), 9745.
 CÉRÉMONIES lustrales (Type faisant allusion aux), p. 58.
 CÉNÉS (Tête de), p. 46.
 — — à droite (T), 2209-2214, 2216-2220, 2266-2274, 2293-2297, 2299, 2306-2307, 3558, 10195.
 — — à gauche (T), 2221, 2247, 2275-2279, 2285-2289, 2291, 2298, 2317-2331, 2333-2335, 2339, 2341, 2343, 2345-2347.
 CERF à droite, surmonté de cinq points (T), 10187.
 — — entre deux oiseaux (T), 10185-10186.
 — — à gauche (T), 2308.
 CÉSAR (*Commentaires de*), cités p. 87, 103, 140, 172.
 — (Tête de) (T), 2950-2951.
 — et Auguste, leurs têtes adossées (T), 4660-4682.
 — et Octave, leurs têtes nues et adossées (T), 2938-2946.
 CESTE. Voy. Athlète.
 CESTIANVS (Imitations d'un denier à la légende), 3900-3920.
 CHABUILLET (A.), cité p. 7-9.
 CHAILLY, Calagum et Calliacum (Monnaies attribuées à ?), p. 185-186.
 CHAINONS. Voy. Cheval androcéphale.
 CHAISE CURULE (T), 10117.
 — — entre quatre faisceaux (T), 10116.
 CHALOIRE (Trouville du pont de la), 6432-6486.
 CHALONS-SUR-MARNE (Monnaies trouvées à), 8114.
 — — (Monnaie trouvée près de), 9104.
 CHAMOIS à droite (T), 2878-2887, 2899.
 — à gauche (T), 2888-2892, 2896-2898.
 — bondissant (Monnaies des *Allobroges*, au type du), 2878-2900.
 — (Deux) séparés par un serpent (T), 10408.
 CHAMP convexe, avec quelques renflements, 9461.
 — divisé en deux parties égales, 10363.
 — divisé verticalement en deux sections, 10371.
 — lisse, 8703-8706, 8710-8716, 8720-8728, 8733-8741.
 — —, dentelé sur les bords, 8715-8716.
 CHAMPAGNE (Monnaies trouvées en), p. 172.
 CHAMPLIEU (Saône-et-Loire) (Monnaie trouvée à), 8668.
 CHANGE (Monnaies trouvées à Paris, au Pont-au-) Voy. Pont.
 CHANTENAY (Monnaies trouvées à), 4441, 4478-4479, 4495, 4517, 4521, 5106, 5637, 5801-5802, 7187, 7193, 8225, 8243, 9030.
 CHAPITEAU (Aigle sur un) (T), 8469-8470.
 — d'ordre ionique (Aigle sur un) (T), 490-491.
 CHAR dirigé par un aurige et attelé d'un cheval qui retourne la tête (T), 6422.
 CHARBONNIÈRES, arrondissement de Montdidier (Somme) (Monnaie trouvée à), 8385.
 CHARNIZAY (Monnaies trouvées à), 4428-4429, 4440.
 — (Trouvailles d'Issoudun et de), 5986-6032.
 CHATAIGNE sous un bige (T), 4547-4548.
 CHATEAUDUN (Monnaies trouvées à), 6219-6220, 6324, 8028.
 CHATEAU-PORCIEN (Ardennes) (Monnaie trouvée à), 7762.
 CHATEAUX (Monnaies trouvées aux environs de), 4202, 4243, 4258, 4281, 4285, 4288, 4320, 6258, 8378.
 CHAISE CURULE (T), 10117.
 — — entre quatre faisceaux (T), 10116.
 CHALOIRE (Trouville du pont de la), 6432-6486.
 CHAUDREC de Crazannes, cité p. 66-67, 79, 98, 198.

- CHÈNE. Voy. Couronne.
— et faucille (T), 8729-8732.
—, faucille et annelets (T), 8722-8728.
— et croissant (T), 8611-8617.
CHÈPPE (Marne) (Monnaie trouvée au camp de la), 7756.
— (Monnaies communes au camp de la), p. 188.
CHER (Monnaie trouvée à Gracey, département du), p. 248.
CHERBOURG (Monnaie trouvée à), 6985.
CHEVAL. Cf. Bige, cavalier.
— à droite (T), 3682, 3709, 3715-3718, 3732-3735, 3777-3780, 3819, 3825-3828, 3836-3837, 3840, 3842, 3844, 3847-3848, 3858, 4055, 4061-4062, 4065-4066, 4070-4091, 4126, 4278-4281, 4286-4288, 4514-4516, 4561-4565, 4573, 5272, 5707, 5967-5974, 5982-5984, 6274-6280, 6283, 6360, 6513-6514, 6712-6714, 7021-7031, 7039, 7243-7247, 7250, 7253-7265, 7314-7316, 7319-7328, 7330-7331, 7354-7356, 7360-7361, 7679-7680, 7979, 8402, 8411, 8459-8462, 8467-8468, 8473, 8487, 8500-8501, 8510-8512, 8531, 8618, 8626-8627, 8837-8838, 8858, 8865, 9411, 9414-9415, 9551, 9600, 10319-10320, 10347, 10397. Voy. Génie ailé.
— accompagné d'un astre et d'un fleuron (T), 10038.
— accompagné d'un astre et d'une lyre (T), 10409.
— accompagné de deux astres (T), 10396.
— accompagné d'un corbeau, d'un foudre et d'un arc armé de sa flèche (T), 10191.
— accompagné de C, S, X (T), 8842-8846.
— accompagné de deux étoiles (T), 7231-7232, 7235-7236, 7239-7242.
— accompagné de trois étoiles (T), 7230.
— accompagné d'un fleuron, d'une rosace et d'une roue (T), 8945.
— accompagné d'un fleuron et de deux roues (T), 8944.
— accompagné de trois globules (T), 8651.
— accompagné de trois globules et d'un anneau centré (T), 8645-8650.
— accompagné de globules (T), 8619-8620.
- CHEVAL à droite accompagné d'un M et d'un Θ (T), 8797.
— accompagné d'un oiseau, d'une roue, d'un Δ (T), 10298.
— accompagné d'un ornement et d'un quadrilatère (T), 9590-9592.
— accompagné de deux quadrupèdes (T), 10296.
— accompagné d'une rouelle et d'un Ω (T), 9593.
— accompagné d'un T et de deux C adossés (T), 9851.
— accompagné d'un tableau quadrilatère et d'une roue (T), 7711-7712.
— accompagné d'un ω et d'une roue (T), 8798.
—, à tête d'oiseau (T), 6616-6634.
— à tête d'oiseau, dirigé par un aurige (T), 10388-10389.
— au-dessus d'un bucrane (T), 8518-8521, 8532-8533.
— au-dessus d'un globule (T), 8866-8867.
— au-dessus d'un sanglier (T), 7716-7728, 7737.
— au-dessus de trois annelets centrés (T), 8100-8105.
—, aurige sur la croupe; au-dessous, abeille (T), 10233.
—, crinière et queue relevées (T), 6274.
— dirigé par un aurige (T), 4838-4847, 6055-6056, 6064-6065, 6735, 7017-7018, 8019-8029, 8479-8480, 8497, 10293.
— dirigé par un aurige à longue chevelure, et accompagné d'un tétraskèle et d'une mouche (T), 10228.
— dirigé par un aurige, au-dessus d'un fleuron (T), 10256-10257.
— dirigé par un aurige tenant une branche chargée de baies (T), 6921.
— dirigé par un aurige tenant les rênes et un cordon auquel est attaché un loup (T), 7170-7173.
— dirigé par un aurige tenant les rênes et le tableau quadrilatère (T), 7019.
— dirigé par un hippocampe, au-dessus d'un autre hippocampe (T), 10262.
— dirigé par un œil servant d'aurige et tenant le tableau quadrilatère (T), 10402.
— entouré d'animaux fantastiques (T), 8514.
- CHEVAL à droite entouré d'une étoile, d'une rosace et d'une roue (T), 7701-7710.
— entre deux globules (T), 8638-8644.
— entre une rouelle et un annelet (T), 8702-8705.
— entre deux roues (T), 4034-4051, 4056-4060.
—, jambe de devant levée (T), 7635-7642.
—, jambes pliées, la queue en S (T), 5665-5668.
—, longe pendante (T), 9412-9413.
—, lyre sur le dos (T), 8745.
—, oiseau sur la croupe (T), 8416-8426.
— regardant en arrière (T), 4298-4303, 8479-8480, 8998-9003, 9393-9399, 10056-10057, 10324.
—, au-dessus d'un sanglier (T), 8523.
— surmonté d'un Amour debout (T), 10229.
— surmonté d'un annelet (T), 10340.
— surmonté de trois annelets (T), 8621-8622.
— surmonté d'un annelet centré (T), 8427-8429, 10312.
— surmonté d'un astre (T), 8406-8410.
— surmonté d'un bucrane (T), 8517.
— surmonté d'un croissant (T), 8623-8625, 8628-8635.
— surmonté d'un échassier, au-dessus d'un personnage à mi-corps (T), 10346.
— surmonté d'une enseigne et au-dessus d'un oiseau (T), 7976-7978.
— surmonté d'une épée remplaçant l'aurige (T), 6922.
— surmonté de trois globules (T), 9464-9465.
— surmonté d'un loup (T), 6014-6032, 8523, 8864. Cf. Loup.
— surmonté d'un oiseau (S), 7317-7318.
— surmonté d'un personnage accroupi et tenant un *carnyx*, au-dessus d'un personnage étendant les bras (T), 10254-10255.
— surmonté d'un petit personnage (T), 6033-6045.
— surmonté d'un rameau (T), 9557-9558, 9560-9561.

- CHEVAL à droite surmonté d'une rosace (T), 9581-9585.
- surmonté d'une roue (T), 8779-8789, 8791, 10321.
- surmonté d'un sanglier (T), 8516.
- surmonté d'un simulacre d'aurige (T), (8515).
- surmonté du symbole \mathcal{U} (T), 8432-8440.
- surmonté d'une tête (T), 9410.
- surmonté d'un triskèle (T), 10372.
- surmonté d'une Victoire (T), 7899.
- , tête levée (T), 7185-7188, 7190-7193, 7195-7202, 7207-7219.
- , tête levée et de face (T), 8471.
- , timon (bout de) orné, devant le poitrail (T), 4850-4859, 4866.
- à gauche (T), 2284-2290, 2293, 2901-2911, 3565, 3587-3603, 3701-3708, 3710-3714, 3719-3731, 3736-3740, 3742-3750, 3752-3755, 3772-3776, 3783, 3795-3800, 3802, 3808, 3820, 3822, 3824, 3830, 3838, 3841, 3843, 3845-3846, 3849-3856, 3859-3860, 3863-3883, 3982-3989, 4067-4069, 4106-4125, 4127-4130, 4139-4145, 4150-4153, 4156-4170, 4175-4176, 4282-4285, 4289-4295, 4370, 4381, 4471, 4551-4553, 4557, 4566-4570, 4572, 4574-4577, 4598, 4830, 5051-5056, 5175-5210, 5214-5221, 5225-5246, 5256-5261, 5263-5264, 5393-5396, 5401-5403, 5420-5432, 5434-5492, 5508-5537, 5542-5545, 5639, 5641, 5643, 5704, 5706, 5708-5709, 5713, 5975-5981, 6192-6193, 6281-6282, 6481-6486, 7010-7014, 7038, 7130-7133, 7149-7150, 7251, 7329, 7388-7442, 7446-7448, 7579-7580, 7665-7676, 7678, 8015-8018, 8030-8037, 8298-8300, 8302-8306, 8308-8309, 8392-8394, 8464-8465, 8472, 8481-8486, 8522, 8669-8670, 8766-8771, 8816-8836, 8850-8863, 8877-8892, 9277-9278, 9331-9332, 9378-9387, 9401-9408, 9473, 9565, 9599, 9827-9828, 9877-9878, 9912-9913, 9924-9925, 10042-10043, 10051-10052, 10139-10140, 10188, 10304, 10337, 10370, 10398.
- accompagné d'un anneau et d'un serpent (T), 8133.
- CHEVAL à gauche accompagné d'un anneau centré et d'une croix (T), 7868-7872, 9814-9815.
- accompagné d'un anneau centré et d'une lyre (T), 10387.
- accompagné de deux annelets centrés (T), 10391.
- accompagné d'une croix (T), 9275.
- accompagné d'une étoile et d'un fleuron (T), 10031.
- accompagné d'une étoile dans un cercle et d'une rosace (T), 9537.
- accompagné d'une fleur, d'une roue, d'un X (T), 9869.
- accompagné d'un fleuron, d'une rosace et d'un épi (T), 8934-8941, 8945.
- accompagné d'un fleuron, d'une rosace et d'un O (T), 8942.
- accompagné de cinq globules (T), 10373.
- accompagné de globules (T), 9892-9894.
- accompagné d'un point dans un cercle entouré d'un second cercle perlé (T), 9322-9323.
- accompagné d'une rosace et d'un anneau centré (T), 9594.
- accompagné d'une rosace et d'un fleuron (T), 8933-8934.
- accompagné d'une rosace et de deux annelets centrés (T), 7873, 7876.
- accompagné de ∞ et Ω (T), 9888.
- accompagné d'une S couchée, d'un point et d'un large croissant (T), 7818-7827.
- accompagné d'un triskèle et d'un fleuron (T), 10047.
- accompagné d'un triskèle et d'une rosace (T), 9509-9510.
- au-dessus d'un anneau centré (T), 7944-7945, 9324, 10392.
- au-dessus d'un C renversé (T), 9325.
- au-dessus d'un cercle (T), 9329.
- au-dessus d'un croissant (T), 9336.
- au-dessus d'une croix (T), 9829-9830.
- au-dessus d'un fleuron (T), 10058.
- au-dessus d'un O (T), 10300.
- au-dessus d'une roue (T), 8158.
- CHEVAL à gauche au-dessus d'une rouelle (T), 9409.
- , aurige assis sur sa croupe (T), 10194, 10213-10214.
- , aurige assis sur sa croupe; au-dessous, abeille (T), 10232, 10234.
- , bouclier rond sur le poitrail et un aube sur la croupe (T), 8868-8876.
- , devant le poitrail, timon terminé par un cercle centré (T), 5110-5133, 5136-5144.
- dirigé par un aurige (T), 3741, 3817, 4063-4064, 6057-6063, 7015, 8702.
- dirigé par un aurige armé d'un grand stimulus (T), 8694-8700.
- dirigé par un aurige tenant une lance (T), 9543-9544.
- dirigé par un personnage accroupi (T), 8395-8400.
- entouré d'annelets (T), 8636-8637.
- entouré de cinq annelets (T), 8431.
- entouré de globules (T), 8412-8415.
- entouré d'un grènetis et d'annelets (T), 7861-7867.
- entouré d'une S couchée, d'un anneau centré, de deux points, d'un croissant et de deux annelets (T), 7839-7844.
- entouré d'une S couchée, d'un point, d'un croissant et de deux annelets (T), 7829-7838.
- entouré d'une S couchée, d'un point et de trois croissants (T), 7828.
- entravé, et surmonté d'une amphore (T), 9879.
- entre un anneau et une rouelle (T), 8796.
- entre deux roues (T), 4052, 4060.
- et deux astres (T), 7248-7249, 7233-7234, 7236.
- , jambes pliées, la queue en S 5645-5664.
- , jambes pliées, la queue relevée, 5397-5400.
- , oiseau sur la croupe (T), 8426, 8463, 9926-9929.
- , pied de devant levé (T), 4198, 8242-8274, 8279-8295.
- , la queue en S (T), 8490-8494.
- regardant à droite et ayant devant lui un sanglier (T), 8528-8530.

CHEVAL à gauche regardant en arrière (T), 5274, 8534, 8988-8997, 9004-9013, 9361-9363.
 — — surmonté d'un anneau centré (T), 7859-7860, 8893-8895, 9022, 10048-10050.
 — — surmonté d'un bucrane (T), 8458, 8490-8494, 8498.
 — — surmonté d'un cercle (T), 9333.
 — — surmonté de deux cercles concentriques, en guise de cavalier (T), 9823.
 — — surmonté d'un corbeau (T), 9014-9017.
 — — surmonté d'un croissant (T), 9274, 9330.
 — — surmonté de DIIM dans un cartouche (T), 9999.
 — — surmonté d'un filet, la bride flottante (T), 7782-7788, 7791-7794.
 — — surmonté d'un filet triangulaire (T), 7777-7781, 7789-7790, 7795-7800, 7816-7817.
 — — surmonté d'un fleuron (T), 9339-9343.
 — — surmonté d'un globule (T), 9272-9273, 9472.
 — — surmonté de deux globules (T), 9327-9328.
 — — surmonté d'un *pedum* (T), 10247.
 — — surmonté d'un personnage dansant (T), 7895.
 — — surmonté d'un rameau et de deux annelets (T), 8509.
 — — surmonté d'une roue (T), 9932-9933, 10041-10044.
 — — surmonté d'une S couchée (T), 9326, 9930-9931.
 — — surmonté de deux S (T), 8430.
 — — surmonté d'un sanglier (T), 8495.
 — — surmonté d'un sanglier placé sur une hampe (T), 8513.
 — — surmonté d'un Θ (T), 9344-9346.
 — — surmonté d'une Victoire (T), 7900.
 — — surmonté d'une Victoire à mi-corps (T), 4590.
 — — agenouillé (T), 6255.
 — — ailé (T), p. 8, 43.
 — — , à droite (T), 4216-4219, 4265-4275, 4618-4621, 6046-6050, 6272-6273, 8841.
 — — , à gauche (T), 4258-4264, 4276-4277, 5966, 7951-7975, 10381.
 — — galopant à gauche (T), 4174.

CHEVAL ailé (Partie antérieure ou protome de) (T), p. 8.
 — — (Partie antérieure de), à droite (T), 213-217, p. 9.
 — — (Partie antérieure de), à gauche (T), 193-212, 218; p. 9.
 — — à gorge fourchue (dit cheval belge) (T), 8746-8765.
 — — galopant à gauche (T), 7141-7144.
 — — surmonté d'une Victoire, 7877-7878.
 — — , à longues oreilles, sur champ concave (T), 9461-9462.
 — — androcéphale. Cf. Aurige.
 — — à droite (T), 6512, 6679-6681, 6710-6711, 6796-6801, 6877, 6896, 6902-6908, 6917, 6986-6988, 7266-7283, 7289-7290, 7300-7306, 7310.
 — — — , au-dessus d'un guerrier suspendu à un cordon que tient l'aurige (T), 10335.
 — — — , dirigé par un aurige (T), 4393 - 4412, 4416, 4582, 4584-4585, 6412-6414, 6766-6767.
 — — — , dirigé par un aurige embouchant le carnyx (T), 4581, 4583.
 — — — , dirigé par un aurige réduit à une tête et tenant un cordon auquel est suspendu le tableau quadrilatère (T), 7845.
 — — — , dirigé par un aurige tenant une couronne (T), 4413-4415.
 — — — , génie à mi-corps lui retenant les jambes (T), 6723-6731, 6733-6734.
 — — — à gauche (T), 4417, 4554-4556, 6539-6554, 6576-6584, 6755, 6793, 6802-6803, 10333.
 — — — , accompagné de deux roues et du tableau quadrilatère suspendu à un cordon (T), 7858.
 — — — , au-dessus d'un sanglier (T), 10290, 10311.
 — — — , au-dessus d'un *tugurium* (T), 10332.
 — — — , dirigé par un aurige (T), 6840-6841, 6843, 9295-9296.
 — — — , dirigé par un aurige ailé (T), 4419-4421.
 — — — , dirigé par un simulacre d'aurige (T), 9297-9399.
 — — — , surmonté de deux cordons terminés par de petites têtes (T), 10386.
 — — — ailé, à droite (T), 6911.
 — — — — , dirigé par un aurige te-

nant une branche de gui à laquelle est suspendu un *vexillum* (T), 6829.
 CHEVAL androcéphale ailé, à droite, dirigé par un aurige tenant un *vexillum* (T), 6823-6824, 6844-6866.
 — — — , à gauche, dirigé par un aurige tenant un *vexillum* (T), 6869-6876.
 — — — attaqué par un aigle (S), 6585.
 — — — barbu, ailé, courant à gauche (T), 10400-10401.
 — — — (Buste de), 6912.
 — — — casqué, à droite, dirigé par un aurige (T), 4507-4513.
 — — — dirigé par un aurige (T), 6794, 6909-6910.
 — — — dirigé par un aurige armé du *stimulus* (T), 6826.
 — — — dirigé par un aurige, génie à mi-corps lui retenant les jambes (T), 6732, 6735-6734.
 — — — dirigé par un aurige réduit à une tête et tenant une croix suspendue à un cordon (T), 6504-6506, 6516, 6518.
 — — — dirigé par un aurige réduit à une tête et tenant une rouelle suspendue à un cordon (T), 6507-6511.
 — — — dirigé par un aurige tenant une branche de gui à laquelle est suspendu un *vexillum* (T), 6830-6839.
 — — — dirigé par un aurige tenant une branche de houx (T), 6768-6769.
 — — — dirigé par un aurige tenant des franges suspendues à un cordon (T), 6827-6828.
 — — — dirigé par un aurige tenant un hippocampe suspendu à un cordon (T), 6788-6792.
 — — — dirigé par un aurige tenant les rênes et un guidon carré (T), 6918-6920.
 — — — dirigé par un aurige tenant le tableau quadrilatère (T), 6957-6981.
 — — — dirigé par un aurige tenant un *torques* (T), 6715-6720, 6795.
 — — — dirigé par un aurige tenant un *vexillum* (T), 6985.
 — — — dirigé par un aurige tenant un *vexillum* suspendu à un cordon (T), 6770-6781, 7783-6787, 6813-6822, 6825, 6842, 6878-6895, 6898-6900, 6955-6956.
 — — — dirigé par un aurige tenant un *vexillum* suspendu à un cordon et un *torques*, 6523-6524.
 — — — galopant à droite (T), 6765.

- CHEVAL androcéphale monté (T), 6989-6991.
- surmonté de deux chaînons aboutissant à deux petites têtes (T), 6539-6550, 6555-6575.
- surmonté d'un oiseau, et entouré d'une rosace et d'annelets (S), 7846-7857.
- à tête d'oiseau, dirigé par un aurige tenant le tableau quadrilatère (T), 10334.
- , dirigé par un aurige tenant un hippocampe suspendu à un cordon (T), 6782.
- et aurige (réduit à une tête d'oiseau) tenant une croissette suspendue à un cordon (T), 6586-6603.
- et aurige (réduit à une tête d'oiseau) tenant un fleuron suspendu à un cordon (T), 6604-6615.
- au pas, à gauche (T), 3571, 4092-4105.
- au repos, à droite (T), 2276-2279, 2294-2298.
- aux articulations globuleuses, galopant à gauche (T), 8799, 8809-8813.
- avec X sur la cuisse (T), 8503-8506.
- barbare à droite (T), 6467-6480.
- à gauche (T), 9918-9920, 9923, 10053.
- , accompagné de quatre annelets (T), 10406.
- , accompagné de globules (T), 9890-9891.
- , accompagné d'une M et de trois croissants (T), 9885-9886.
- , surmonté d'un anneaulet (T), 9921.
- , surmonté de onze globules (T), 9506-9508.
- , surmonté d'un point dans une couronne (T), 9608.
- , surmonté d'une roue (T), 9915-9917.
- bridé, à gauche (T), 8814-8815.
- , galopant à gauche (T), 5991, 8296-8297.
- et sanglé, courant à droite, surmonté d'un oiseau éployé, 7616-7630.
- , galopant à droite (T), 4472-4477, 4519-4534, 10385.
- , galopant à gauche (T), 5085-5086, 5096-5102, 5406-5419, 5637-5638, 7174-7176, 8543-8545, 8551-8562.
- , galopant à gauche, au-dessus d'un dauphin (T), 9021-9036, 9038-9043.
- CHEVAL bronchant, à droite (T), 9279.
- , à gauche (T), 8978-8984.
- (Buste de) à droite (T), 2524-2532, 2535, 2537-2543. Cf. Cavalier.
- (Buste de) à gauche (T), 2533, 2536.
- (Quatre bustes de), en forme de croix (T), 8866-8892.
- (Corps d'un) (T), 2291.
- courant à droite (T), 3569-3570, 6946, 7631-7632, 8499.
- , accompagné de deux astres (T), 9542.
- , accompagné d'une lyre couchée, d'une roue, d'un anneaulet centré (T), 10411.
- , accompagné d'une rosace et d'une corne d'abondance (T), 9547-9549.
- , accompagné d'une rosace et d'une molette (T), 9505.
- , accompagné d'une S, de trois points et d'un globule (T), 9497-9504.
- , dirigé par un épervier (T), 6950-6952.
- , dirigé par un sanglier, au-dessus d'un arc armé de sa flèche (T), 10200.
- , lion gueule béante au-dessous (T), 7229.
- , lyre couchée au-dessous (T), 10403-10404.
- , rosace au-dessus, 000 au-dessous (T), 9587-9589.
- , surmonté d'une rosace (T), 9586, 9596.
- courant à gauche (T), 2620-2644, 3574, 4146-4149, 4154, 4172-4174, 4177-4189, 4196-4197, 4212-4215, 5222-5224, 5538-5541, 7148, 9528, 9536.
- , accompagné d'un anneaulet et d'une fleur (T), 9511-9527.
- , accompagné d'un rameau et de trois annelets centrés (T), 9554-9555.
- , accompagné d'une tête d'oiseau et d'un anneaulet (T), 9511-9527.
- , entouré d'un cordon de perles auquel est attaché du pampre (T), 7139-7140.
- , surmonté d'un anneaulet centré (T), 10342.
- CHEVAL dans un temple distyle (T), 7050-7054.
- dirigé par un aurige (T), 6939-6940. Cf. Aurige.
- dirigé par un aurige assis sur sa croupe (T), 6953-6954.
- dirigé par un aurige détournant la tête et brandissant une épée (T), 6937.
- dirigé par un aurige nu dansant sur sa croupe (T), 6932-6933.
- dirigé par un aurige tenant une clef à double panneton (T), 6949.
- dirigé par un aurige tenant une double clef et le tableau quadrilatère (T), 6983.
- dirigé par un aurige tenant une épée (T), 6931.
- dirigé par un aurige tenant les rênes et un carnyx (T), 6930.
- dirigé par un aurige tenant les rênes et un cordon auquel est attaché un loup (T), 7016.
- dirigé par un aurige tenant les rênes et une épée, et détournant la tête (T), 6938.
- dirigé par un aurige tenant les rênes et un navire (T), 6926-6929.
- dirigé par un aurige tenant le vexillum (T), 6984.
- dirigé par un hippocampe (T), 10262.
- disloqué, à droite (T), 8593-8606, 8652-8653, 8703-8721, 8733-8742, 9597.
- , accompagné de quatre globules (T), 9494.
- , au-dessus d'une roue (T), 9495-9496, 9545.
- , à gauche (T), 9577-9578.
- entravé, monté par deux cavaliers, dont l'un tient un oiseau (T), 9728.
- , surmonté de quatre points (T), 9617.
- et deux animaux fantastiques (T), 8527.
- fantastique à gauche (T), 8425.
- (Tête à droite, au-dessus d'un) (T), 8403-8404.
- galopant à droite (T), 2282, 2292, 2304, 3683-3692, 3812-3814, 3816, 3823, 3829, 3834-3835, 3857, 4007-4012, 4025-4027, 4363-4364, 4478-4482, 4498-4506, 4517-4518, 4867-4868, 5090, 6194-6214, 6376, 6378-6380, 6635-6650, 7032, 7034-7036, 7040-7042, 7047-7049, 7111-7115,

- 7147, 8680-8686, 8847-8851, 10055, 10367, 10369.
- CHEVAL galopant à droite, accompagné d'un anneau centré, d'une palme et d'un globule (T), 9559.
- — — , accompagné de deux annelets centrés (T), 10307.
- — — , accompagné de trois annelets (T), 10374.
- — — , accompagné d'un astre et d'un fleuron (T), 10034-10036.
- — — , accompagné d'un fleuron, d'une palme et d'un anneau centré (T), 9546.
- — — , accompagné d'une S et d'un croissant (T), 10354.
- — — , au-dessus d'un anneau (T), 10328-10330.
- — — , au-dessus de deux annelets (T), 10348.
- — — , au-dessus d'un fleuron (T), 10059.
- — — , au-dessus d'un sanglier (T), 7729-7736.
- — — , collier au cou, accompagné de six globules, de la lettre E et d'un pentagone (T), 10353.
- — — , entouré de trois annelets.
- — — , quadrupède sur la croupe (T), 10201.
- — — surmonté d'un aigle ou d'un corbeau. Voy. la Préface.
- — — , surmonté d'un bucrane (T), 9550.
- — — , surmonté d'une palme (T), 9562.
- — — , surmonté d'une petite tête (T), 10356.
- — — , surmonté d'une sorte d'aurige (T), 10357.
- galopant à gauche (T), 2280-2281, 2283, 3666, 3698-3699, 3751, 3784-3794, 3803-3807, 3809-3811, 3815, 3821, 3831-3832, 3931-3935, 4006, 4131-4138, 4571, 4800-4821, 4848, 5153-5174, 5212-5213, 5247-5252, 5404-5405, 5493-5507, 5632-5636, 5642, 6051-6052, 6342, 7002-7009, 7037, 7044-7045, 7134-7137, 7370-7371, 7660-7664, 7681-7683, 7687, 7700, 8223-8241, 8301, 8307, 8541-8542, 8546-8550, 8563-8569, 8800-8808, 9020, 9037, 9232, 10315-10316, 10413.
- — — , accompagné de deux annelets centrés (T), 7942, 7945.
- CHEVAL galopant à gauche, accompagné d'un astre et d'une lyre (T), 10294.
- — — , accompagné d'un croissant et de deux S (T), 8085.
- — — , accompagné de deux fleurons (T), 10032-10033.
- — — , au-dessus d'une lyre (T), 10365.
- — — , au-dessus d'un oiseau à droite (T), 10412.
- — — , au-dessus d'une rosace (T), 9232.
- — — , au-dessus d'une roue (T), 8174-8182, 10358.
- — — , au-dessus d'une rouelle et d'une S couchée (T), 7941.
- — — , bouclier entre les jambes (T), 10368.
- — — , entouré de trois annelets (T), 10364.
- — — , entouré de deux annelets centrés et de trois étoiles (T), 7739-7747.
- — — , entouré de deux annelets centrés et de quatre étoiles (T), 7738.
- — — , entouré de quatre annelets centrés et de trois étoiles (T), 7762-7775.
- — — , longe pendante (T), 7177-7184.
- — — , surmonté d'un croissant (T), 10356.
- — — , surmonté d'un globule (T), 9338.
- — — , surmonté d'un oiseau (T), 9203-9231.
- — — , surmonté d'un oiseau et accompagné de cinq globules (T), 10344.
- — — , surmonté d'une S figurant l'aurige (T), 10361.
- — — , surmonté d'un T (T), 10351.
- — — , timon devant le poitrail (T), 5145-5152.
- marchant à droite (T), 3936-3947, 4365-4369, 6218, 7203-7206, 7776.
- — — , accompagné de quatre annelets (T), 10350.
- — — , accompagné d'un astre, d'un fleuron et d'un II (T), 10037.
- — — , aigle sur la croupe (T), 9755-9756.
- marchant à gauche (T), 4535-4536, 4831, 8458.
- — — , accompagné des lettres Y A et d'un trident (T), 10045-10046.
- CHEVAL marchant à gauche, au-dessus d'une guirlande (T), 9369.
- — — , ligne ondulée partant de son front et terminée par un pentagone (T), 10030.
- — — , l'oreille et la queue en S (T), 8499.
- mené par la bride (T), 7699. Voy. Cavalier.
- passant à droite, regardant en arrière (T), 7471-7482.
- placé au-dessus d'un osselet et surmonté d'un O (T), 7924-7929.
- portant sur sa croupe un personnage nu qui tient une branche et un tableau quadrilatère (T), 6982.
- posé derrière une tête diadémée qui le cache en partie (T), 10379.
- renversé, en contre-marque sur la joue d'Apollon (S), 3667.
- retournant la tête. Voy. Char.
- sanglé, galopant à droite (T), 4885-4948.
- , galopant à droite, la queue coupée carrément (T), 4870-4882, 4884.
- galopant à gauche (T), 5546-5565, 5567-5578, 5580-5601, 5607-5619, 5631, 7946-7948.
- galopant à gauche; devant le poitrail, timon terminé par un arc de cercle (T), 5103-5109.
- galopant à gauche, surmonté d'un oiseau et de deux annelets centrés (T), 7949.
- sanglé et bridé (T), p. 100.
- — — , galopant à droite (T), 4949-5022, 5025.
- — — , galopant à gauche (T), 8184-8222.
- surfrappé d'un buste de Diane (T), 4813.
- surmonté d'un guerrier à mi-corps renversé sur sa croupe et armé d'un bouclier (T), 6935.
- surmonté d'un guerrier nu renversé sur sa croupe et l'épée à la main (T), 6936.
- surmonté d'une lyre (T), 9276.
- surmonté d'un oiseau, en contre-marque sur la joue d'Apollon (S), 3668.
- surmonté de deux S (T), 8441.
- (?) tête levée; devant, une amphore (T).
- trotant à gauche (T), 9914.
- CHEVAUX (Deux) à mi-corps (S), 7327. Voy. Cheval (Buste de).

- CHEVAUX (Deux) à mi-corps, en sens contraire (T), 8486.
 — à mi-corps, surmontés d'une tête (T), 9580.
 — affrontés (T), 8514.
 — dressés sur les pieds de derrière et affrontés (T), 8485.
 — superposés, courant à droite (T), 5985-5995.
 — superposés, courant à gauche (T), 5996-6013.
 — (Trois) contournés (T), 8503-8506.
 CHEVELURE. Voy. Tête.
 — disposée en grosses mèches, 2300; p. 400.
 CHEVEUX. Voy. Tête.
 — longs. Voy. Tête à gauche.
 CHEVRES à gauche, regardant en arrière (T), 8369-8379.
 — courant à droite (T), 5606.
 — courant à gauche (T), 5603-5605.
 CHÈVRES (Deux) dressées et affrontées (T), 7449-7470.
 CHÈS (T), p. 8.
 — courant à droite (T), 40111.
 — — (S), 7169.
 — derrière un cavalier (S), 9729-7730.
 — dévorant une proie (S), 2283-2284.
 — entouré de rayons (?), 6913-6916.
 — poursuivant un sanglier, devant une tête à gauche (S), 40392.
 — regardant en arrière (S), 4687.
 — (Tête de), p. 8.
 CHÈVRE se retournant pour saisir un lézard (T), 7090-7099.
 CHÈVRE à droite (T), 2430.
 CHÈVRE (Monnaie trouvée à), 6724.
 CHÈVRE de face (T), 487, 2177-2178.
 — éployée (T), 2120.
 — sur un caducée (T), 2119.
 CHÈVRE, frère de Pégase, p. 43.
 CHÈVRE BRI HPAD (Buste semblable à celui des monnaies à la légende) (T), 3931-3935.
 CHÈVRE à droite (T), 276-277.
 — attaquant les chevaux d'un bige (T), 8389.
 — au-dessous d'un cheval (S), 3784-3786, 3790-3793, 3802.
 — mangeant un serpent (S), 3755-3756, 3764-3766.
 — marchant à gauche (T), 3950-3962.
 — sous un bige (S), 8380-8382, 8384.
 CIGOGNE sous un cheval (S), 10202.
 — sur la croupe d'un cheval (S), 3725.
 — (Tête de) (T), p. 8.
 — (Type de la), p. 88.
 CILLY (Monnaie trouvée à Lemberg, canton de), 9916.
 CIMEX, p. 43.
 CINTUCNATUS (Nom gaulois de), p. 155.
 CISELLE (Coup de) sur la face de la monnaie, 5971, 5979, 8096.
 CISEAU (Coups de) sur la face de la monnaie, 6946.
 CISHAMOS (Monnaie du groupe), 7151-7168.
 CIVIRUM (Type de), 85.
 CLAIROIS, près Compiègne (Monnaie trouvée à), 7587.
 CLAUDE (Le monnayage breton cesse sous), p. 224.
 — (Tête de) laurée, à droite (T), 4771-4775.
 CLAUDIA (Gaulois affilié à la gens), p. 46.
 CLAUDIENNE, p. 8.
 CLIF (Double) tenue par un aurige, 6947-6949. Voy. Bige, Cheval.
 CLEMONY (Oise) (Monnaies trouvées à Catenoy, arrondissement de), 7473-7483.
 CLEMONY-GALLERANDE (Monnaie appartenant au comte de), p. 252.
 CMEP (Monnaies à la légende), 4363-4364.
 COA (?), leçon proposée par M. de Saulcy, p. 195.
 COBRIVORATUS (Tétradrachmes de), p. 244.
 COEIA (imitations d'un revers de monnaies de la famille), 10067-10072.
 COESICENSIS (Monnaies des), 2245-2246.
 COEUS (Astres et ornement en forme de), au-dessus d'un cheval (S), 8800-8808.
 — (Élévation en forme de), sur un champ convexe (T), 9456-9460.
 — (Ornement en forme de), au-dessus d'un cheval (S), 8809-8813, 8825-8831.
 COEUS, cité p. 19, 57, 168, 177, 213, 223-224, 244, 248.
 COIOS ORCITIRIX (Monnaies du groupe), 4814-4821.
 COIOS. Voy. Casticus.
 —, nom de lieu, nom d'homme, prénom, p. 110.
 COISA (Tétradrachmes de), p. 244.
 COLLIER. Voy. Tête casquée, Tête de femme.
 — au cou de Diane, 2248-2249.
 — au cou d'un cheval (S), 10353.
 — de perles. Voy. Buste à droite, Tête à droite, Tête à gauche.
 — au cou de Cérés, 2291, 2323, 2327, 3558.
 — et pendants d'oreilles. Voy. Pendants.
 COLOGNE (Monnaie trouvée à), 3346.
 COLOMBY-AUX-BELLES-FEMMES, arrondissement de Toul (Meurthe) (Monnaie trouvée à), 9018.
 COLONIE sacrifiant (T), 2729-2739.
 — massaliète, 1961.
 — de Lyon. Voy. Lugdunum.
 COLONIES massaliètes, p. 45.
 COLOPHON, p. 8.
 COLSON (Catalogue), p. 206.
 COM, COMA (Monnaies aux légendes), 5867-5877.
 COMA — COMA (Monnaie aux légendes), 5878.
 COMAN (Monnaie à la légende), 5929.
 COMBE, cité p. 8, 93, 208.
 COMPIÈGNE (Monnaies trouvées à), 7868, 9253.
 — (Monnaie trouvée à Clairis, près), 7587.
 COMTAY. Voy. Le Comtal.
 CONGAVE. Voy. Face, Monnaies scyphates, Revers.
 CONO (Monnaies du groupe), 5051-5056.
 CONETODVN (Monnaies du groupe), 6309-6321.
 CONNO EPILLOS — SEDVLLVS (Monnaies du groupe), 4578-4580.
 CONSDIA (Tête imitée de deniers de la famille), p. 174.
 CONTINENT (Monnaies incertaines du), 9599-9600.
 CONTOVTOS (Monnaies du groupe), 4316-4324.
 CONTRE-MARQUE, 2184.
 — circulaire, 1921. 6457^a
 CONVEXE. Voy. Champ, Face, Monnaies scyphates, Revers.
 COOV — COMA (Monnaies aux légendes), 5886-5890.
 COPA, p. 64. Voy. Lugdunum.
 COP à droite (T), 7221-7228.
 — (Tête de) en creux (T), p. 8.
 — (Serpent à tête de). Voy. Serpent.
 COPTER (T), 507.

Contre-marque cuculaine 6457^a
 hippocampe 6757^c
 A 6354
 bustoné de guiffon 6897

hippocampe 6757^c

- CORDEAU** au-dessus d'un cheval (T), 2283, 4867, 9014-9017, 10191.
— ou aigle au-dessus d'un cheval. Voy. la Préface.
— (Tête de) (S). Voy. Disque.
- CORBENY** (Aisne) (Monnaie trouvée à), 8074.
- CORBIÉ** (Somme) (Monnaies trouvées à), 7223, 8478.
- CORDE**, trident et trois annelets centrés (T), 9961-9964.
- CORDES** (Guirlande entre deux) (T), 9953.
- CORDIA** (Imitations de monnaies de la famille), 10180-10181.
- CONDON**. Voy. Dige, Cheval.
- CONDONS** (Deux têtes attachées à deux), au-dessous d'un cheval androcéphale (S), 10386.
— de perles. Voy. Cheval courant à gauche, Tête à droite.
- CONENT** (Monnaies trouvées à), 617, 662, 4706, 4081, p. 88, 165.
— (Monnaies trouvées au puy de), 3789, 3803, 3860, 3874, 3955-3956, 3968, 3978-3979, 3991-3992, 4009, 4081, 4216.
- CORIARCOS — A HIR IMP** (Monnaies du groupe), 8093-8094.
- CORISOPITES** (Monnaies des), 6577-6585.
- CORNE** derrière l'oreille d'une tête d'Apollon, 2245-2246.
- CORNE D'ABONDANCE** (T), 2122.
— (S), 1914.
— au-dessus d'un taureau (S), 4595.
— dans une couronne de myrte (T), 2544-2562.
— derrière une tête casquée (S), 2585.
— derrière une tête d'Apollon (S), 1477-1479, 1516-1521, 1559, 1800-1807, 1864.
— derrière une tête de Minerve (S), 1902-1903, 1906.
— entre deux cercles (T), 4304.
— sous un cheval (S), 6378-6380, 9547-9549.
— sous un lion (S), 65.
- CORNELIA** (Imitations de monnaies de la famille), 10105-10110, 10118.
- CORNUGIA** (Imitation d'une monnaie de la famille), 9576.
- CORREES**, chef bellovaque (Monnaies attribuées à), p. 184.
- COSA** et **ILERDA** (Imitation d'une monnaie de), 2508.
- COSII — CALITIX** (Monnaies aux légendes), 5858-5859.
- COSII — COMAN** (Monnaies aux légendes), 5860-5866.
- COSSUTIA** (Imitation d'une monnaie de la famille), 9567.
- CÔTES-DU-NORD** (Monnaies trouvées dans le département des). Voy. Dinan, Moncontour, Plestin.
- COURONNE** (S), 1919. Voy. Demi-couronne, Tête.
— au-dessus d'un taureau (S), 1516-1521, 1598, 2449-2479, 2481-2491, 2493-2497, 4344-4352.
— au-dessus d'un taureau bondissant (S), 2499-2506.
— dans les serres d'un aigle (T), 2650-2660.
— dans l'un des cantons d'une croix (S), 3218-3227.
— derrière une tête d'Apollon (S), 1575.
— (Bœuf à droite, dans une), 8985-8986.
— (Pallas tenant une) (S), 10303.
— (RA dans une), 10405.
— (Tête à droite, dans une) (S), 9388-9391, 10145-10147.
— (Tête d'oiseau dans une) (S), 9427-9434.
— (Tête d'oiseau à gauche, dans une), 9435-9438.
— (Tête jeune, laurée, à droite, dans une), 10000-10001, 10003.
— (Victoire tenant une). Voy. Victoire.
- COURONNE** centrée, au-dessus d'un cheval barbare (S), 9608.
— de chêne (Massue entourée d'une), 9666.
— de feuillage, 2725-2728.
— (Cavalier dans une) (T), 10182.
— (Tête barbare dans une) (T), 10183.
— (Triquètre dans une) (T), 9439-9442.
— de laurier (T), 2717-2728.
— (Aigle éployé, dans une) (T), 8362-8366.
— coupée verticalement, avec un bélier brochant sur le tout (T), 10009-10013.
— (RA dans une). Voy. ci-dessus.
— (Sceptre auquel est attachée une). Voy. Sceptre.
- COURTOIS** (Monnaie appartenant à M.), à Beaucaire, p. 100.
- COVI** (Monnaie à la légende), 5891.
- CRABE** (T), 490, 491, 589-515.
- CRABE** à l'exergue (S), 7658-7062.
- CRAINVILLIERS** (Vosges) (Monnaie trouvée à), 8923.
- CRAZANNES** (Chaudruc de). Voy. Chaudruc.
- ΑΦΗΡ** pour **ΑΦΡΑ**, p. 140.
- CRÉMIEUX** (Isère) (Trouville de), 5315-5317.
- CRÉPY** (Monnaie trouvée à), 7449.
- CREUSE** (Monnaie trouvée dans le département de la), 2240. Voy. Bénévent.
- CRICIRI**, nom signalé sur une inscription de Langres, p. 184.
- CRICIRO**, nom de potier, p. 184.
- CRICIRONVS**, nom de potier, p. 184.
- CRICIRV** (Monnaies du groupe), 7944-7975.
— (Monnaies du groupe) classées aux Mediomatrici, aux Meldi, aux Bellovacis, p. 184.
— , nom présumé du chef bellovaque Correns, p. 184.
- CROCOCILE** adossé à un palmier (T), 2740-2774, 2776-2782, 2784-2796, 2810-2815, 2855.
— enchaîné à un palmier (T), 2783, 2797-2808, 2816-2833, 2835-2839, 2843-2852.
— (Fragments de monnaies au), 2856-2868, 2870-2877.
- CROCOCILES** (Deux) adossés et opposés (T), 2809.
- CROISÉTE**. Voy. Aurige.
— au-dessus d'un cheval (S), 6208-6209.
— au-dessus d'un taureau (S), 1570.
— cantonnée de quatre points (S), 6088-6111.
— cantonnée de quatre points, au-dessus d'un cheval (S), 6202-6207, 6210-6211, 6215-6216.
— devant un sanglier (S), 4307.
— devant une tête entourée d'oiseaux (S), 9603.
— sous un sanglier (S), 3459, 6258-6265.
— et annelets devant une tête à droite (S), 7116-7122.
— et trois annelets centrés, sous un cheval (S), 8472.
- CROISSETTES** (Deux). Voy. Lyre.
— (Trois) au-dessus d'un sanglier (S), 4307.
- CROISSANT** (T), 9467-9469.
— (S), 807, 3021, 3051, 3554-3555, 7207-7219; p. 78. Voy. Annelet, Héasant, Croix, Diane, Olives, Plante, Point.

CROISSANT au-dessus d'un anneau, dans l'un des cantons d'une croix (S), 9283.
 — au-dessus d'un aigle (S), 6074, 6137-6144.
 — au-dessus d'un bige (S), 8590-8592.
 — au-dessus d'un cheval (S), 3777-3780, 8085, 8623-8625, 8628-8635, 9274, 9330.
 — au-dessus d'un cheval monté (S), 9791-9792.
 — au-dessus d'un sanglier (S), 3459.
 — au-dessus d'un taureau (S), 1499-1506, 1568-1569, 1579, 1596.
 — au-dessus d'une tête de Diane (S), 7818-7844.
 — au-dessus de trois traits (T), 8666-8668.
 — au-dessus et au-dessous d'un bige (S), 8586-8589.
 — au-dessus et au-dessous d'un cheval (S), 3712-3714.
 — avec point dedans et dessous, dans l'un des cantons d'une croix (S), 3259-3292.
 — dans l'un des cantons d'une croix (S), 3350, 3411, 3413.
 — dans l'un des cantons de la roue massaliète (S), 539.
 — devant un bige (S), 8901-8907.
 — devant un bige à un seul cheval (S), 8908-8917.
 — devant un cheval surmonté d'une Victoire (S), 7890-7893.
 — devant le poitrail d'un cheval monté (S), 9806-9808.
 — devant un sanglier (S), 8145-8149.
 — devant une tête à droite (S), 7861-7867.
 — en contre-marque sous une tête de Vénus (S), 2184.
 — (Large) à l'exergue (S), 7191-7193, 7196-7202.
 — — sous un cheval (S), 10355.
 — recouvrant un anneau, 2971-3009.
 — — un point (S), 3015, 3016.
 — — deux points (S), 3014.
 — renversé, au-dessus d'un taureau (S), 1552-1555.
 — —, sous un cheval (S), 10354.
 — sous un bige à droite (S), 10269-10270.
 — sous un bige à un seul cheval (S), 8388, 8963-8968, 10251.
 — sous un cheval (S), 3816, 5241, 8509.
 — sous un cheval surmonté d'un oiseau (S), 7616-7630.

CROISSANT sous un cheval (Annelet centré, deux points et large) (S), 7839-7844.
 — sous un lion (S), 834-839.
 — sous un sanglier (S), 2509-2514, 6381.
 — sur la joue d'une tête à droite (S), 10246.
 — surmontant un point (S), 3016-3020.
 — et anneau dans l'un des cantons d'une croix (S), 3016-3020.
 — et trois annelets (T), 8731.
 — et arc (S), 9716-9717.
 — et cercle au-dessus d'un cheval (S), 6946.
 —, chène et faucille (T), 8611-8617.
 — et étoile sous un griffon (S), 4615.
 —, étoile, anneau et S (T), 8095.
 — et foudre sous un bige à un seul cheval (S), 8925-8926.
 — et globule sous un cheval disloqué (S), 8710-8721.
 — globule et deux S (S), 8704-8706.
 — et H sous un bige à un seul cheval (S), 8922-8924.
 — (Point et large) sous un cheval (S), 7818-7838.
 — et proue (S), 2213.
 — et roue devant une tête barbare à droite (S), 10409.
 — et roue sous un bige (S), 8901-8907.
 —, S, anneau et S, sous un cheval (S), 8733-8734, 8736-8741.
 —, S et globule, sous un cheval disloqué (S), 8703, 8707-8709.
 — et S couché au-dessus d'un bœuf (S), 8084.
 CROISSANTS (Deux) (S), 3445-3456, 5182-5188. Voy. Annelet, Sanglier.
 — — adossés (S), 3428, 8891-8892, 9546.
 — — — (S), accostés de deux points (T), 3427.
 — — adossés au centre (Bande avec) (T), 9554-9555.
 — — adossés, figurant une tête (S), 9581-3589.
 — — coupés par une ligne verticale (T), 7341-7348.
 — — dans deux des cantons d'une croix (S), 3406.
 — — derrière un cheval (T), 7828.
 — —, deux S et deux annelets centrés (S), 8096-8099.
 — — (Sanglier entre) (S), 3445-3457.

CROISSANTS (Trois) autour d'un point (S), 8330-8350.
 — — dans trois des cantons d'une croix (S), 2970, 3351, 3372-3381, 3383-3404.
 — — et un globule dans deux des cantons d'une croix (S), 9293.
 — — (Fleuronné ayant au centre) (T), 9547-9549.
 — — recouvrant trois points (S), 2971-3009, 3014.
 — — reliés à un cercle centré (T), 8329.
 — — sous un cheval (S), 9885-9886.
 — (Quatre) au-dessus d'un sanglier (S), 10406.
 — — cantonnant une croix (S), 2953-2970, 3113-3182, 3370, 3427-3428; p. 78. Cf. Croix.
 — — dans les rayons d'une roue (S), 525.
 — — en forme de haricots, cantonnant une croix (S), 3107-3112.
 — — recouvrant quatre points (S), 3010-3013.
 — (Cinq) mouvant d'un centre (T), 10407.
 CROISSANTS (S), 3022-3023. Voy. Besants, Fleurs.
 —, en nombres variés, cantonnant une croix (S), 3230-3254, 3259-3292.
 Croix. Voy. Annelet centré, Cheval androcéphale, Figure, Ogmios, Point centré.
 — au-dessus d'une alouette (S), 7586.
 — au-dessus d'un cheval regardant en arrière (S), 8990, 8992-8993.
 — au-dessus d'un lévrier (S), 3861.
 — au-dessus d'un sanglier (S), 6266-6270.
 — aux bras recourbés (T), 5714, 6284-6294, 7930-7932.
 — aux bras recourbés, évidee au centre, cantonnée de quatre S (T), 7039.
 — aux extrémités bifurquées, cantonnées de quatre croissants (T), 3370.
 — (Bâtons en). Voy. Guerrier.
 — (Quatre bustes de cheval, en forme de) (T), 8886-8892.
 — cantonnée d'un anneau centré et d'un anneau (T), 3369.
 — cantonnée d'un anneau centré, d'un autre anneau centré et d'un besant, d'un point recouvert par un croissant, d'une S (T), p. 78.
 — cantonnée de deux annelets centrés et de deux traits, avec un anneau centré, en cœur (T), 10397.

- Cnoix cantonnée de trois annelets centrés et... (T), 3350.
 — cantonnée d'annelets (T), 8865.
 — cantonnée d'un besant et de Λ (T), 3359.
 — cantonnée de deux besants (T), 3352.
 — cantonnée de trois besants et un annelet recouverts par des croissants (T), p. 78.
 — cantonnée de trois besants et d'une hache (T), 3052-3102, 3104, 3106; p. 78.
 — cantonnée de trois besants, d'une hache et d'un besant (T), 3103, 3105; p. 78.
 — cantonnée de quatre besants (T), 9294.
 — cantonnée d'un croissant (T), 3441.
 — cantonnée d'un croissant, d'une S... (T), 3413.
 — cantonnée de quatre croissants (T), 3427-3428.
 — cantonnée de quatre croissants, dont l'un surmonte un *torques* (T), 2953-2956, 2958-2962, 2964-2968.
 — cantonnée de quatre croissants, dont l'un surmonte un *torques* (Monnaies au type de la), p. 65.
 — cantonnée de quatre croissants et d'un *torques* (T), p. 78.
 — cantonnée d'une croix (S), 3225-3228.
 — cantonnée de trois écrans perlés et d'une hache (T), 3460-3469, 3471; p. 78.
 — cantonnée d'une fleur (T), 3337, 3360.
 — — — et d'une S (T), 3366.
 — cantonnée de quatre globules et des caractères celtibériens: $\text{P} \uparrow \text{M} \Psi \Sigma$ (T), 3558.
 — cantonnée d'une hache (T), 3354-3355, 3362, 3364, 3410.
 — — —, d'un annelet, d'un besant (T), 3361.
 — — —, d'un annelet centré, d'une hache, d'un point centré (T), 3312-3325; p. 78.
 — — —, d'un annelet centré, d'une olive, d'un annelet centré (T), 3546-3547.
 — — — et de trois annelets centrés (T), 3556-3557.
 — — — et d'un besant (T), 3363.
 — — —, d'un besant, d'un quadrilatère, d'un besant (T), 3334-3340, 3367.
 Cnoix cantonnée d'une hache, d'un besant, d'une roue, d'un besant (T), 3326-3333; p. 7.
 — — —, d'un croissant, d'un point surmonté d'un croissant, d'un croissant (T), 3406.
 — — — et de trois croissants (T), 3372-3381, 3390-3404.
 — — —, d'une croix, d'un bouton de fleur, d'une couronne, 3225-3227; p. 78.
 — — —, d'une fleur, d'une roue, d'une fleur (T), 3194-3202; p. 78.
 — — —, d'une fleur, d'un *torques*, d'une fleur (T), 3293-3297; p. 78.
 — — —, d'une fleur, d'un triskèle, d'un point, 3301; p. 78.
 — — —, d'une fleur dans un cercle, d'une fleur et d'une roue (T), 3183-3193; p. 78.
 — — —, d'une fleur à quatre pétales, d'un pavot, d'une couronne (T), 3218-3224; p. 78.
 — — —, de trois fleurs avec croissants (T), 3342-3349; p. 78.
 — — —, d'un fleuron, d'un quadrilatère (T), 3353.
 — — —, d'une olive, d'une fleur, d'une roue (T), 3517-3524; p. 78.
 — — — et de deux olives (T), 3414.
 — — — et de trois olives (T), 3562-3563.
 — — — et de trois olives rattachées au centre par des traits (T), 3559-3561.
 — — —, d'un point, d'un croissant avec point dedans et dessous, d'un autre point (T), 3259-3293; p. 78.
 — — —, d'un point, d'un fleuron, d'un point (T), 3309-3310; p. 78.
 — — —, d'un point, d'un point centré, d'un point (T), 3311; p. 78.
 — — —, d'un point, d'un triskèle, d'un point (T), 3301-3308; p. 78.
 — — —, d'un point dans un cercle de grénétis, d'un triskèle, d'un point dans un cercle de grénétis (T), 3298-3330.
 — — —, d'un point surmonté d'un croissant, d'un symbole effacé, d'un croissant (T), 3382.
 — — — et de trois points (T), 3258, 3551-3552.
 — — —, de trois points en triangle, d'une olive, d'un annelet (T), 3407-3408.
 — — —, d'une rose, d'une fleur à quatre pétales, d'un pavot (T), 3203-3217; p. 78.
 Cnoix cantonnée d'une hache, d'une roue perlée, d'un *torques*, d'une roue perlée (T), 3472-3516; p. 78.
 — — — d'une rouelle, d'un besant, d'un point centré (T), 3366.
 — — —, d'une rouelle, d'une hache, d'un *torques* (T), 3541.
 — — —, de deux symboles effacés, d'un écran perlé (T), 3529.
 — — — surmontée d'un croissant, de trois croissants (T), 3383-3390.
 — — — surmontée d'un croissant, d'un annelet renfermant un point, de trois points en triangle, d'un point, surmontés de croissants (T), 3409.
 — cantonnée de deux haches, d'un annelet, d'une olive, 3254-3257; p. 78.
 — — — et de deux écrans perlés (T), 3525-3528, 3542-3545; p. 78.
 — — — et de deux olives (T), 3253.
 — — —, d'une roue, d'un *torques* (T), 3533-3540; p. 78.
 — cantonnée de Λ , trois annelets, Λ , deux annelets accostés de deux points (T), 9286.
 — cantonnée de Λ , trois annelets, Λ , trois annelets (T), 9284-9285, 9287.
 — cantonnée de Λ , deux globules, une olive, un trait (T), 9288.
 — cantonnée d'un lis et... (T), 3553.
 — cantonnée de deux olives, un annelet et une hache recouverts par des croissants, (Variétés diverses) (T), 3113-3181, 3230-3247, 3249-3252; p. 78.
 — cantonnée de trois points et d'un annelet recouverts par des croissants (T), 2971-2974; p. 65.
 — cantonnée de quatre points (T), 3415, 6358-6359. Voy. Pentagramme.
 — cantonnée de quatre points, devant une chèvre regardant en arrière (S), 8369-8379.
 — cantonnée de quatre points recouverts par des croissants (T), 3010-3013.
 — cantonnée de quatre points, S, pentagone (S), 7550-7551.
 — cantonnée de quatre points, sous une chèvre (S), 8369-8379.
 — cantonnée de quatre points surmontés de croissants (T), 3412.
 — cantonnée de points, sous un cheval ailé (S), 4216-4219.

- CROIX cantonnée d'une S, d'un anneau et d'un croissant, de trois besants reliés par un trait, d'un besant et d'un croissant (T), p. 78.
- cantonnée d'une S, d'un croissant surmonté d'un anneau, de trois points reliés par un trait, d'un point surmonté d'un croissant (T), 3371.
- cantonnée d'une S et d'un besant (T), 3356.
- cantonnée de symboles divers (T), 3014-3051, 3107-3112.
- cantonnée d'un torques au-dessous duquel quatre points, d'une hache, d'un torques, d'une roue (T), 3530-3532.
- cantonnée d'un trait, d'un A, de deux points, d'un globule (T), 9280-9282, 9289.
- cantonnée d'un V, d'un anneau surmonté d'un croissant, d'un V surmonté de cinq points, d'un anneau (T), 9283.
- cantonnée d'un V (aux 1^{er} et 3^e), de trois croissants et d'un globule (aux 2^e et 4^e) (T), 9293.
- cantonnée de quatre V (T), 9965.
- cantonnée d'un vase (T), 3358.
- cantonnée des lettres : V O C K (T), 3564.
- cantonnée de Y, C, I, A (T), 9290-9292.
- dans un carré creux (T), 217, 218, 355.
- dans un cercle bordé de feuilles (T), 2586-2597.
- devant un bige à un seul cheval (S), 8963-8969.
- devant un cheval (S), 6713, 7019, 9275.
- — — androcéphale (S), 4416, 6577-6584.
- — — regardant en arrière (S), 9006-9012.
- devant une figure d'Ogmios (S), 6516.
- devant une tête (S), 6755.
- — — à gauche (S), 6576.
- — — d'Ogmios (S), 6536-6537, 6577-6584.
- en creux (T), 488.
- en relief, sur la joue d'une tête à droite (S), 4439-4444.
- évidée au centre (T), 10396.
- — —, devant le poitrail d'un cheval monté (S), 9761.
- formée d'un anneau central et de quatre globules (S), 7643-7655.
- CROIX formée de quatre points en creux (T), 7387.
- formée de quatre points réunis par des traits, derrière une tête casquée (S), 5136-5144, 5152, 5161-5172, 5182-5188.
- gammée. Voy. Tétraskèle.
- (Monnaies à la), p. 78.
- perlée, dans un carré creux (T), 369-385, 444-466, 493; p. 9.
- pommetée. Voy. Tête à gauche.
- — au-dessus d'un cheval (S), 5096, 7631-7632.
- sous un bige (S), 9313-9314.
- sous un bige à un seul cheval (S), 8915-8918, 10193.
- sous un chamois (S), 2884.
- sous un cheval (S), 4407-4410, 7123-7128, 7137-7138, 7868-7872, 9014-9016, 9829-9830. Cf. Étoile.
- sous deux chevaux superposés (S), 5996-6000, 6003-6013.
- sous Pégase (S), 4243-4257, 8476-8478.
- sous un taureau (S), 5644.
- (Statères marqués d'une), 7374-7386.
- sur la joue d'Ogmios (S), 6895, 10301.
- sur la joue d'une tête à droite (S), 7789-7790.
- sur la joue d'une tête de Vénus (S), 10113.
- sur une tête d'Ogmios (S), 6896.
- suspendue à un cordon (S), 6683-6687.
- suspendue devant un cheval androcéphale (S), 6551.
- et deux annelets centrés (S), 7716.
- et deux annelets centrés derrière un oiseau (S), 7543.
- et trois annelets sous un cheval (S), 8427-8429.
- et palme au-dessus d'un cheval (S), 7116-7122.
- et serpent sous un cheval (S), 6213.
- (Deux) à branches égales (T), 6920.
- CROSSE. Voy. Fleuron, Torques.
- CROSSES (Deux) sous un cheval (S), 6033-6037, 6039-6042.
- CRUCIFORME. Voy. Astre, Figure cruciforme.
- CVBIOS (Monnaies du groupe), 4123-4130.
- CVCINACIOS (Monnaies du groupe), 7203-7206.
- CUIRASSE. Voy. Cavalier, Guerrier.
- CUIRASSE (?) sous un cheval (S), 7924-7929.
- CUIVRE doré (Monnaies en), 3862-3863.
- CUNOBELINUS (Monnaies de), 9537-9576.
- CURIOSOLITES (Monnaies des), 6586-6720.
- CUSSET, près Vichy (Monnaie trouvée à), 10193.
- CYBÈLE (Tête de) tourelée, à droite (T), 10117.
- CYZIÈNES, p. 8.
- CYZIQUE, p. 8.
- D
- DAIM courant à droite (T), 3566-3567.
- DANCOISNE (Monnaie de la collection), 8745.
- DANJOU de la Garenne (Monnaie appartenant à M.), p. 209.
- [DA]RA — DIARLOS (Monnaie à la légende), 4537.
- DAUPHIN (S), 2445.
- à droite (T), 2088.
- à gauche (T), 2089-2092, 2094, 10410.
- au-dessus d'un taureau (S), 1556-1558.
- derrière une tête d'Apollon (S), 1475, 1522-1535.
- sous un cheval (T), 7946-7948, 9021-9036, 9038-9043.
- sous un cheval galopant à gauche, 4805-4812.
- sous un lion (S), 8054-8080.
- sous Pégase (S), 2218.
- et II (S), 9714.
- accompagnant un cheval monté (S), 9698.
- et rosace sous un cheval (S), 9211-9230.
- et trident (T), 2083-2087, 2095-2096.
- DAUPHINS (Deux), 10394-10395.
- — autour d'une tête de Cérès (S), 2209, 2211, 2213, 2218.
- — (Tête de Cérès entre) (S), 2279.
- (Trois) entourant une tête de Cérès (S), 2212, 2214, 2216, 2276.
- DAUPHINÉ, p. 121.
- DÉCEMVIIR augustal, p. 109.
- DÉCÈNÈRESCECE du vaisseau ménapien (T), 9444-9449.
- DEMI-CERCLE au-dessus d'un taureau (S), 1597, 1602.
- sous deux sangliers (S), 10307.

- DEMI-CERCLE (Fleurs de lis et trois points dans un) (T), 9435.
— (Points dans un) (T), 9420-9433.
DEMI-COURONNE de feuillage autour d'une élévation convexe (T), 9423-9424.
DEMI-SANGLIER. Voy. Sanglier.
DÉMOS debout à gauche (T), 2662-2683.
DENIERS au type du cavalier, p. 129.
— consulaires (Monnaies imitées des) au type des Dioscures, 5715-5744.
DENTELE. Voy. Champ dentelé.
DENTELE. Voy. Bordure dentelée.
DEO BEMI LYCIOC, p. 162.
DESAINS (Catalogue), publié par Adr. de Longpérier, p. 198.
DEVIUS (Tétradrachmes de), p. 244.
DIABLINTES (Monnaies attribuées aux), p. 165.
DIABLINTICUS, nom de *pagus*, p. 165.
DIADÈME. Voy. Junon, Tête.
DIALECTE dorien, apporté par les Rhodiens, p. 57.
DIANE (Buste de) à droite (T), 952-1057, 1088-1200, 1202-1226, 1228-1268, 1270-1303, 1305-1371, 1373-1375, 1377-1446, 1448-1461, 2650-2683, 2707-2708.
— — —, arc et carquois sur l'épaule (T), 9857-9858.
— — — à gauche (T), 1058-1087, 4800-4804, 6398-6399.
— — —, le cou orné d'un *torques* (T), 7980-8014.
— — — surfrappé (T), 4149.
— marchant à gauche et tenant un flambeau (T), 10132-10135.
— pharétrée (Type de), p. 110.
— (Tête de) (T), p. 8, 9.
— — à droite (T), 1-18, 480-483, 781-820, 822-823, 879, 1602, 1778-1792, 1948-1949, 1969, 2032-2043, 2045, 2048-2050, 2060-2063, 2072, 2079, 2082, 2122, 2123-2155, 2160-2171, 2177-2178, 2215, 2244, 2248-2249, 2254-2255, 2259-2261, 2263, 2308-2314, 2448, 2499-2506, 4363-4364, 4549, 5037-5048, 5057-5079.
— — —, avec l'arc et le carquois (T), 821, 825-878, 880-951, 10111.
— — —, surmontée d'un croissant (T), 7818-7844.
— — — à gauche (T), 501-504, 508-515, 2315, 4495-4497.
— — —, surmontée d'un croissant (T), 4336-4439.
— — —, avec arc et carquois, sur un bouclier macédonien (S), 9666.
DIANE (Tête de), deux fois répétée, p. 90.
DIASVLOS (Monnaies du groupe), 4870-4884.
Dictionnaire archéologique de la Gaule, cité p. 55.
DIDIA (Imitations de monnaies de la famille), 10092-10102.
DICAMMA (Le) usité dans la Grande-Grèce, p. 63.
— équivalent à un H, p. 63.
— équivalent à l'esprit doux, p. 63.
— n'a pas la valeur du V romain, p. 63.
DIKOA (Monnaies à la légende), 2164-2169.
DIXAN (Côtes-du-Nord) (Monnaie trouvée à), 6410.
DIROLE (Poids du), p. 9.
DION CASSIUS, cité par de Saulcy, p. 205.
DIOSCURE armé de deux lances, galopant à gauche (T), 2709.
DIOSCURES (Les) à cheval, 40379.
— (Monnaies imitées des deniers consulaires au type des), 5715-5944.
— (Têtes des) (T), 10180-10181.
DISQUE au-dessus d'un cheval (S), 3571.
— avec tête de corbeau (S), 4660-4664.
— dans un cercle (S), 2947.
— sous un cheval (S), 3574.
DIVITIACUS, chef éduen, p. 110.
DOCI (Monnaies à la légende), 5397-5400.
— (Voy. **Q SAM**).
DOGRIX (Q.) (Monnaies de), 5508-5545.
DOMITIA (Imitations de monnaies de la famille), 10073.
DOMITIEN (Arviragus, chef des Bretons révoltés contre), p. 224.
DONNADU (Monnaies à la légende), 3921-3935.
DORIEN (Dialecte), apporté par les Rhodiens, p. 57.
DOUAI (Monnaies trouvées aux environs de), 8500.
— (Monnaie trouvée à Lewarde, près), p. 166.
ΔΟVBNO (Monnaies du groupe), 4885-4944.
DOUSIEN (tête dégénérée figurant un rameau) (T), 9274-9279.
— Voy. Rameau.
DOULEVANT, (Haute-Marne) (Monnaie trouvée à), 8908, 8945.
DOURDAS (Monnaie trouvée à), 6208.
DRAPEAUX (Deux) (?), 5712.
DRAPERIE. Voy. Cavalier.
DRAPERIE flottante. Voy. Cavalier galopant.
DROIT cisailé, 8096.
DRVCCA (Monnaies à la légende), 6395-6397.
DRUIDE Abaris (Le), p. 209.
DVBNOCOV-DVBNOREX (Monnaies du groupe), 5026-5048.
DVBNOREX, DVBNORIX. Voy. ANORBOS.
DUBNOVILLAENUS (Monnaies de), 9554-9555.
DUGHALAIS, cité p. 54, 63, 90, 102, 108, 161, 169, 199, 203, 205, 225, 250.
DUGROG (Th.), cité p. 174.
DUMERSAN, cité p. 44.
DUMORIS frère de Divitiacus, p. 110.
V. Orgétorix.
DUNOIS. Voy. Bazoches.
DVRAT-IVLIOS (Monnaies du groupe), 4478-4482.
DUREAU DE LA MALLE, cité p. 54.
DVRN — AVSC (Monnaies aux légendes), 5780-5785.
DVRNAC — EBVRO (Monnaies aux légendes), 5743-5744.
DVRNAC — EBVROV (Monnaie aux légendes), 5745.
DVRNACOS — AVSCRO (Monnaies aux légendes), 5749-5773.
DVRNACOS — AVSCROCOS (Monnaies aux légendes), 5774-5778.
DVRNACVS — AVSCROCVS (Monnaie aux légendes), 5779.
DVRNACVS — DONNVS (Monnaies aux légendes), 5786-5800.

E

- E (Deux) adossés (T), 10363.
EAS, EOIS, transcription de: **ϠΑΥΜ**, p. 53.
EAIROS (Monnaies du groupe), 4179-4182.
EBRONES (Monnaies des), 8859-8865.
ECCAIOS (Groupe de), 7471-7489.
ECE (Monnaies du groupe), 9581-9585.
ECHASSIER au-dessous d'un cheval (S), 40346.
ECKHEL, cité p. 49, 109, 116, 141, 242.
— réfutant le P. Hardouin, p. 64.
ECORNEBOEUF (Monnaie trouvée à), 4308.
HCOVATEPI (Monnaies du groupe), 7139-7140.
Ecran perlé dans l'un des cantons d'une croix (S), 3470, 3529. Cf. Croix.
— — sous un bige (S), 3679-3680; p. 78. Cf. Croix.

- ECRANS PERLÉS** (Deux) dans deux des cantons d'une croix (S), 3525-3528, 3542-3545.
 — — (Trois) dans trois des cantons d'une croix (S), 3460-3469, 3471.
EDICULE aquitanique (S), 6239-6244, 6248-6250, 6253.
 — au-dessus d'un sanglier (S), 10366.
 — sur la croupe d'un cheval (S), p. 100.
EDUEN (Type), p. 97.
EDUI. Voy. *Ædui*.
EDVIS — **ORCETIR** (Monnaies du groupe), 4822-4831.
ECCEN (Monnaie acquise de Bela), 9477.
ECINE, p. 8.
 — (La tortue d'), p. 9.
EBVS ou **HESVS**, leçon de la légende: **IAMAS**, p. 64.
EIVICIAIC (Monnaies du groupe), 7207-7219.
ELÉPHANT à droite (T), 9233-9244.
 — à gauche (T), 10343.
ÉLEVATION convexe (Demi-couronne de feuillage autour d'une) (T), 9423-9424.
 — globuleuse et allongée (T), 3575-3586.
ELIDE (imitations de monnaies de l'), p. 63.
HAIKIOT (Monnaies à la légende), 2230-2243.
ELITIVIVS, chef des Cénomans (Monnaies attribuées à), p. 54.
ELKESOOVIX, surnom d'Apollon, p. 140.
 — , nom supposé de l'aïeul de Tasgetius, p. 140.
ELUSATES (Monnaies des), 3587-3603.
EMBAV (Monnaies du groupe), 4190-4194.
EMPORIE (imitations des monnaies d'), 2209-2222, 2276-2307, 5982-5984; p. 78.
 — (Monnayage celtibérien), 2507.
 — (Oboles d'), 479.
ENCLUME sous un cheval (S), 7134-7136.
ENNEMI renversé. Voy. Cavalier.
ENSEIGNE. Voy. Guerrier.
 — au-dessus d'un cheval (S), 4367-4369, 7976-7978. Cf. Étendard.
 — gauloise devant un taureau (S), 1947.
 — militaire (?) (T), 780.
ENTAILLE au droit, 7804-7805, 7813-7815, 7982.
 — au revers, 7778, 7780-7781, 7786, 7793-7794, 7804, 7808-7814, 7897, 8097, 9702, 9709, 9773.
ENTOURAGE dentelé, coupé par deux annelets centrés (Six doubles annelets dans un), 9439-9442.
ENTRAVES. Voy. Cavalier, Cheval entravé.
ENTRELACS au-dessus d'un cheval (S), 3837.
EOIS, transcription de: **ϷΑΝΝ**, p. 53.
EPASACTUS (Monnaies d'), 3884-3933, p. 87.
EPÉE. Voy. Cavalier, Guerrier.
 — au-dessus d'un cheval (S), 4097-4106, 4131-4138, 6922.
 — fichée en terre (T), 6941-6945.
 — sous un cheval (S), 6929-6930.
 — sous une tête laurée (S), 6926.
 — sur la joue de Bélénus (S), 6933.
 — suspendue à un cordon, sous un cheval (S), 6926-6928, 6938.
 — suspendue à un cordon terminé par un épi (S), 6932-6933, 6937.
 — et foudre sous un bige (S), 8899.
 — — sous un bige à un seul cheval (S), 9800.
EPENOC-EPHNOC (Monnaies du groupe), 7616-7630.
EPERVIER. Voy. Cheval.
EPI (T), 9557-9562, 9565.
 — (S), 4838-4841, 8388.
 — à l'exergue (S), 2250-2252, 3614-3617, 3619, 3622-3626, 3629, 3652, 6926-6928, 7185-7188, 7190. Cf. Fleur.
 — au-dessus d'un lion (S), 7656-7659.
 — au-dessus d'un sanglier (S), 6391-6394.
 — au-dessus d'un taureau (S), 1522-1535, 1559-1561, 1917.
 — derrière une tête à gauche (S), 7002-7009.
 — derrière une tête d'Apollon (S), 1480, 1822.
 — derrière une tête imberbe (S), 2508.
 — devant un bige (S), 8896.
 — devant un bige à un seul cheval (S), 8925-8926, 10243-10245.
 — devant un cheval (S), 7207-7219, 8933-8941, 8945.
 — devant un cheval monté (S), 6756-6757.
 — devant une jument allaitant son poulain (S), 6901.
 — sous un bige (S), 3640, 3658, 3661, 4832-4836, 6897.
 — sous un bige à un seul cheval (S), 8385-8387.
 — sous un cheval à gauche regardant à droite (S), 8528-8531.
 — sous un cheval dirigé par un aurige (S), 3645-3646.
ÉPI sous un cheval monté (S), 10013.
 — suspendu à un cordon (S), 6932-6933, 6937.
 — tenu par un aurige (S), 10284.
 — et foudre sous un bige (S), 10190.
 — et lyre couchée, sous un cheval dirigé par un aurige (S), 6949.
EPINAY. Voy. Sainte-Beuve-Epinay.
EPOMEDVOS, p. 90.
EPOMENDVOS (Monnaies du groupe), 4028-4033; p. 90.
EPOMILAOS, p. 90.
EPONA figurée sur des monnaies, p. 161.
HIPOS (Monnaies à la légende), 3950-3962.
EPSILON (S). Cf. Cercle.
 — (Groupe de monnaies à l'), p. 203.
 — et à la roue (Groupe de monnaies à l'), p. 203.
 — (Tête dite à l') (T), 8746-8771. Cf. Tête disloquée.
EROMELOS, p. 90.
ESIANNI-DONNVS (Monnaies aux légendes), 5801-5802.
ESPAGNE (Morella en), p. 9.
 — (Nom générique de l'), p. 77.
ESPAN, transcription de la légende: **ϷΜΠΤΜ**, p. 77.
ESSART L'ABBESSE (L'). Voy. Morienval.
ESSUI (?) (Monnaies des), 7116-7138.
 — — **HCOVAFETI** (Groupe de), 7139-7140.
EST. Voy. Monnaies incertaines.
ETAMINES. Voy. Fleurs à quatre pétales.
ETAPLES (Monnaie trouvée à), 7023.
ÉTENDARD au-dessus d'un cheval (S), 3737-3739. Cf. Enseigne.
 — surmonté d'un aigle (S), 6388-6390.
ETHA (?), leçon proposée par M. de Saulcy, p. 195.
ETOLE (S), 2254-2255, 2709-2716, 8389-8391. Voy. Croissant, Main, Ogmios.
 — au-dessus d'un bélier (S), 2312.
 — au-dessus d'un bucrane (S), 8362-8366.
 — au-dessus d'un cheval (S), 7137-7138, 7237-7238, 7244-7247, 7701-7710, 10031.
 — au-dessus et au-dessous d'un cheval (S), 7231-7236, 7239-7242.
 — au-dessus d'un lion (S), 807.
 — au-dessus d'un taureau (S), 5691-5696.
 — dans un carré creux (T), 475.
 — dans un cercle, au-dessus d'un cheval (S), 9537.

- ÉTOILE derrière un buste (T), 3898.
 — devant une tête barbare (S), 9537.
 — devant et sous un sanglier (S), 8153-8157.
 — en contre-marque sur un autel, (S), 4715.
 — en contre-marque sur la joue d'Auguste (S), 4716.
 — entre les jambes de devant d'un cheval (S), 7779-7781.
 — sous un bige à un seul cheval (S), 9318, 10267.
 — sous un cheval (S), 4097-4101, 4517-4518, 4800-4804.
 — sous un griffon (S), 4607-4613, 4617.
 — sous un lion (S), 864, 7151-7153.
 — sous un sanglier (S), 8145-8152.
 — , anneau, croissant et S (S), 8095.
 ÉTOILE à quatre rayons, sous un cheval dirigé par un aurige (S), 3696-3697.
 ÉTOILES (Deux) et anneau centré (S), 7748-7761.
 — (Trois) autour d'un cheval (S), 7230.
 — et anneau centré, au-dessus d'un cheval (S), 7762-7776.
 — (Quatre) et deux annelets centrés (S), 7738.
 ETRUSQUES (Monnaies d'or des), p. 9.
 EURE (Monnaies trouvées dans le département de l'). Voy. Andelys (Les), Brionne.
 EURE-ET-LOIR. Voy. Mérouville, Termiers.
 EVANS (John), cité p. 220-224.
 EVOIRIX (Tétradrachmes de), p. 244.
 EVREUX (Monnaie trouvée à), 7105.
 EYRES (Landes) (Monnaie trouvée à), 3575.

F

- F (Forme de la lettre), p. 213.
 FABIA (Imitation d'une monnaie de la famille), 10120.
 FACE concave, convexe. Voy. Monnaies scyphates.
 — lisse (Monnaies à), 3229, 3411, 3470, 3553, 7715, 7776, 8037, 8961-8962, 9290-9292, 9294, 9426, 9972-9995, 10058-10059, 10276, 10289, 10300, 10305, 10312, 10326, 10340.
 FALAISE (Monnaie trouvée à), 7231.
 — (Monnaie trouvée aux environs de), 6942.
 FALLUE (Léon), cité p. 165.
 FASCÉ devant un cheval (S), 8834-8836.

- FAUCILLE (Chêne et) (T), 8729-8732.
 — (Chêne, annelets et) (T), 8722-8728.
 — , chêne et croissant (T), 8611-8617.
 FAUCILLES (Deux) en sautoir (T), 2598-2609.
 FAURIS de Saint-Vincent. Voy. Saint-Vincent.
 FEATRIER, cité p. 44.
 FÉCAMP (Seine-Inférieure) (Monnaie trouvée à), 10262.
 FEMME (Buste de), à droite (T), 8086-8091.
 — (Buste de), de face (T), 7145-7146.
 — (Tête de) (T), p. 9. Cf. Tête.
 — (Tête de), à droite (T), 8852-8857.
 — — , cheveux tournés en forme de diadème et relevés derrière le cou (T), 7340-7348.
 — — , épis dans les cheveux (T), 10203-10206.
 — (Tête de), de face (T), 2222, 9690-9693, 9696.
 FER DE LANCE derrière une tête d'Apollon (T), 1831, 1876-1877.
 — sous un lion (S), 829-833.
 FERTÉ-SOUS-JOUARRE (Monnaie trouvée à La), 7617.
 FESTON devant une tête de Diane (S), 7818-7827.
 FESTONS (Deux boucliers entourés de), sur champ concave (T), 9456-9460.
 FEUILLAGE. Voy. Couronne.
 FEUILLE (T), 2338.
 — derrière un cheval dirigé par un aurige (S), 3667.
 — derrière la tête d'Apollon (S), 6295-6305.
 — , derrière deux têtes accolées et coiffées du pileus (S), 10180-10181.
 — de fougère, 8925-8926.
 — de plante aquatique, p. 92.
 — et sa tige, devant un cheval (S), 7692-7698.
 FEUILLES (Deux), accostant une tête jeune (S), 10184.
 — — au-dessus de deux chevaux superposés (S), 5986-5995.
 — — devant une tête (S), 3115, 3183-3202.
 — — figurant deux poissons (S), 3107-3108, 3112.
 — — sous une sirène (S), 10157-10159.
 — — de laurier sur le cou d'une tête d'Apollon (S), 9869.
 FHΑ, FHAEIA, FHAI, FHAIΣ. Voy. à la lettre G.

- FIBULE à tête humaine, au cou d'une tête laurée, 10285.
 FIGURE. Voy. Personnage.
 — cruciforme surmontée d'un fleuron (T), 9434.
 — — surmontée d'un fleuron, au-dessus de trois points (T), 9436-9438.
 — informe sur champ concave (T), 9470-9471.
 — renversée, suspendue à un fleuron (S), 6715-6720.
 FILET. Voy. Cheval à gauche, Rameau, Rosace.
 FILETS entre-croisés (T), 9543-9544.
 FILIOUX, cité p. 45.
 FINISTÈRE (Monnaies trouvées dans le), 6914. Voy. Huelgoat, Lannéanou, Morlaix, Plonéour-Lanvern.
 FLAMBEAU derrière une tête d'Apollon (S), 1476, 1549, 1875.
 — et A sous un cheval monté (S), 9701-9702.
 — et AE (S), 9700, 9707.
 — et AH (S), 9706.
 — et AN (S), 9704-9705.
 — et trépied (S), 9708-9709.
 FLAMINE. Voy. Bonnet de flamme.
 FLAMINIUS (Monnaie attribuée à), p. 248.
 FLAN aplati, 917.
 — convexe, 2409, 3564, 9890-9894. Cf. Monnaies scyphates.
 — écrasé, 3008.
 — large, 3693.
 — très-épais, 10140.
 FLÈCHE. Voy. Arc, Bige, Personnage ailé.
 — à l'exergue (S), 2424.
 — derrière l'oreille d'une tête à droite (S), 10233.
 FLEUR (S), 2280-2282.
 — au-dessus d'un cheval (S), 4471, 9869.
 — cantonnant une croix (S), 3183-3193, 3517-3524; p. 78. Cf. Croix.
 — derrière la tête d'un cavalier (S), 9745.
 — en contre-marque (S), 6425.
 — sous un bige (S), 3677-3678, 4538-4546, 6426, 9302-9304, 9312.
 — sous un bige à un seul cheval (S), 9319, 10249.
 — sous un cheval (S), 3699, 8680-8686.
 — sous un cheval à gauche (S), 4590.
 — sous un cheval androcéphale (S), 4581-4585, 6412-6414, 6522, 7845.
 — sous un cheval courant à gauche (S), 9511-9527.

- FLEUR** sous un cheval regardant en arrière (S), 8989-8995.
 — et épi sous un bige (S), 4549-4550.
 — à trois pétales. Voy. Tiercefeuille.
 — à quatre pétales (T), 7159-7168.
 — — — au-dessous d'un cheval (S), 3761-3763.
 — — — au-dessus d'un lion (S), 6331-6336.
 — — — dans l'un des cantons d'une croix (S), 3203-3224.
 — — — derrière une tête (S), 7156-7158.
 — — — munie de ses étamines (T), 7165.
 — — — sous un bige (S), 3656.
 — — — sous un cheval (S), 3752.
 — à six pétales, entourée de perles. Voy. Rosace.
 — dans un cercle, cantonnant une croix (S), 3183-3193.
 — épanouie (T), 3351, 6077-6087.
 — renversée, sous un cheval (S), 3682-3692.
 — trifoliée. Voy. Tiercefeuille.
FLEUR DE LIS. Voy. Lis.
FLEURS (Deux) dans deux des cantons d'une croix (S), 3194-3202, 3293-3297.
 — (Trois) surmontées de croissants, dans trois des cantons d'une croix (S), 3342-3349.
FLEURON. Cf. Figure, Main, Ornement, Rouelle.
 — (T), 3559-3561, 3563.
 — (S), 2251, 6688-6709.
 — à l'exergue (S), 4344-4352, 4814, 4816, 4819, 6937-6938, 7169.
 — au-dessous de Pégase (S), 3781.
 — au-dessus d'un astre cruciforme (S), 9466.
 — au-dessus d'un cheval (S), 3719-3724, 3727-3731, 3736, 3755-3756, 3764-3766, 3864, 4113, 4517-4518, 6053, 7123-7128, 8933-8945, 9339-9343, 9546.
 — au-dessus d'un cheval androcéphale (S), 6793.
 — au-dessus et au-dessous d'un cheval (S), 10032-10033.
 — au-dessus d'une figure cruciforme (S), 9434, 9436-9438.
 — au-dessus d'un sanglier (S), 4325-4332, 6258-6265.
 — dans l'un des cantons d'une croix (S), 3309-3310, 3353, 3357, 3360.
 — derrière une tête (S), 4353-4362.
 — devant la bouche d'Apollon (S), 3669-3674, 3676, 4844-4847, 6055-6056.
FLEURON devant la bouche d'Apollon-Bélénus (S), 6586-6603.
 — devant la bouche d'Ogmios (S), 10386.
 — devant la bouche d'une tête à droite (S), 4065-4067, 4072-4091, 4113, 4551, 7777-7778, 7788, 8925-8926, 9851, 10233, 10252, 10298.
 — devant la bouche d'une tête à gauche (S), 4586-4587.
 — devant la bouche d'une tête barbare (S), 6651-6660.
 — devant la bouche d'une tête casquée (S), 9155-9163.
 — devant la bouche d'une tête diadémée (S), 9851.
 — devant un buste (S), 3884-3885.
 — devant un buste à gauche (S), 7946-7950, 8395-8399.
 — devant un cheval androcéphale (S), 6661-6678.
 — devant un personnage assis (S), 7058-7062.
 — devant une tête (S), 3406, 3566-3568, 3571-3572, 3693-3694, 4516.
 — devant une tête à droite (S), 10285.
 — devant une tête barbare (S), 6711.
 — devant une tête de Vénus (S), 8953.
 — sous un bige (S), 6430-6431.
 — sous un cheval (S), 2304, 3931-3932, 4007-4012, 5706, 5982-5984, 6480, 7896, 10031, 10034-10038, 10047, 10058-10059.
 — sous un cheval à gauche (S), 7895.
 — sous un cheval disloqué (S), 9597.
 — sous un cheval dirigé par un aurige (S), 10256-10257.
 — sous un cheval monté (S), 4445-4456, 4461-4470, 9718-9719, 9739-9742.
 — sous un cheval surmonté d'une Victoire (S), 7899-7900.
 — sous deux chevaux (S), 5986-5995.
 — sous un griffon (S), 4617, 7901-7903.
 — sous un lion (S), 8570.
 — sous un sanglier (S), 9127-9134, 9142-9144.
 — sous une tête d'Apollon (S), 3628, 3669-3671, 3676.
 — sur le bord d'un champ convexe et lisse (T), 9450-9455.
 — sur le cou d'une tête à droite (S), 6952.
 — suspendu devant un cheval à tête d'oiseau (S), 6616-6625.
FLEURON et anneau centré devant la bouche d'une tête à droite (S), 7779-7781.
 — et rinceaux sous un cheval (S), 7857-7898.
 — et rosace au-dessus d'un cheval (S), 7806-7811.
 — ayant, au centre, deux croissants adossés et quatre annelets centrés (S), 9550.
 — ayant, au centre, trois croissants (S), 9547-9549.
 — en spirale, sur la joue d'une tête laurée (S), 9761. Cf. Spirale.
 — formé de quatre pétales en S (T), 7873-7876.
 — semblable à deux crosses (S), 6046-6050.
FLEURONS (Deux) devant une tête (S), 8526.
 — (Trois) groupés autour d'un point central (T), 9443.
 — entourant une tête (S), 8471.
FOLIE. Voy. La Folie.
FORÊT NOIRE (Tectosages dans la), p. 78.
 — (Monnaies des Tectosages émigrés dans la), 9280-9294.
FOURNE (T), 10327.
 — (S), 2424.
 — à l'exergue (S), 4027.
 — au-dessus d'un taureau (S), 1495-1498.
 — derrière un buste casqué (S), 8671-8679.
 — derrière une tête d'Auguste (S), 4737.
 — devant un cheval (S), 10191.
 — sous un bige (S), 3614-3617, 3619, 3622-3626, 3628-3630, 3669, 3676, 3862, 8896.
 — sous un bige à un seul cheval (T), 10209-10210, 10243-10245, 10250.
 — sous un cheval dirigé par un aurige (S), 3631-3632, 3645, 3650.
 — sous un cheval monté (S), 6756-6757.
 — et croissant sous un bige à un seul cheval (S), 8925-8926.
 — et épée sous un bige (S), 8899.
 — — sous un bige à un seul cheval (S), 8900.
 — et épi sous un bige (S), 10190.
 — et H (S), 9703.
 — et roue sous un bige à un seul cheval (S), 8908-8911.
 —, gouvernail et globe (T), 10103-10104, 10110.
 — (Tête dégénérée, en forme de) (T), 8618-8652.

FOUET (Victoire tenant un). Voy. Victoire.
FOUGÈRE (Feuille de) sur la nuque d'une tête à droite (S), 8925-8926.
FOUILLES de Berthouville, p. 97.
FRANGES. Voy. Cheval androcéphale.
FRÈNE (Le), fatal aux serpents, p. 217.
FRUIT épineux sous un bige à un seul cheval (S), 10225-10227.
FUFIA (imitations de monnaies de la famille), 10170-10179.
FUFUS KALENUS (imitations d'un denier de), p. 244.
FULVIE (Tête ailée de), à droite, 4639-4650.

G

G sur la joue d'une tête d'Apollon (S), 9869.
GAGERS (Monnaie trouvée à), 9420.
GAILLAC. Voy. Montant.
GAILLARD (Catalogue), 14-17, 26, 27; p. 10.
GAIV IVLI — ... **OMAPATIS** (Monnaie à la légende), 4599. Voy. **ACEDOMAP**....
GALATIE (Tectosages en), p. 78.
GALBA à cheval, tenant une haste (T), 4798-4799.
 — (Monnaies de), p. 109.
GALÈRE à droite (T), 2073-2076.
 — à gauche (T), 2060-2072, 2077-2082.
GALLIA (Monnaies à la légende), p. 109.
GALLIA HISPANIA (Monnaies à la légende), p. 109.
GALLE (Tpes), p. 109.
GALLIEN (Buste de) à droite, radié et paludé (T), 10124.
 — debout relevant la Gaule à genoux (T), 10124.
 — (Monnaie de), 10124.
GAMURRINI, cité p. 9.
GARD. Voy. Alais.
GARENNE (De la). Voy. Danjou.
GAULE à genoux (Gallien relevant la), (T), 10124.
 — indépendante (Monnaies frappées dans la), p. 110.
GAULE NARBONNAISE, p. 42.
GAULES (Les Trois), p. 109.
FHAI, leçon de la légende : **IANAS**, p. 63.
 — ou **YHAI** pour **YHAIΩN**, p. 63.
 — ou **FHA**, pour **FHAIΩ** ou **FHAEIA**, p. 63.
GELISV, leçon de Duchalais, p. 105.

GEMATA, nom gaulois, p. 165.
GENÈVE (Monnaie trouvée à), 8803.
 — (Monnaie trouvée près de), 5316.
GENIE ailé (S), 6877-6896.
 — — au-dessus d'un cheval à droite (T), 4628-4632.
 — — combattant un lion (T), 7046.
 — — sous un cheval androcéphale (T), 6525-6535, 6818-6843, 6909-6910.
 — — sous un cheval androcéphale dirigé par un aurige (S), 9295-9296.
 — — suspendu à un épi (S), 6867-6868.
 — — à mi-corps (S), 6723-6755.
 — — couché sous un cheval androcéphale (S), 6518, 6520-6521, 6523.
 — — portant un vase (S), 6487-6503.
 — — du peuple romain (Tête laurée du) (T), 10105-10107.
GENOVIE (Monnaies trouvées à), 1638, 3821, 3901, 3954, 4180, 8006, 8336; p. 88, 165.
GERMAINS en Séquanie (Monnaies des), 9364-9377.
 — (Hercule invoqué par les), p. 217.
GERMANUS, fils d'Indutillus, p. 213.
GERMANVS INDUTILLI F (Monnaies du groupe), 9245-9265.
GENS. Voy. Grenade, Manciet.
FHAEIA, FHAI. Voy. ci-dessus.
GIRONDE. Voy. Saint-Sauveur.
GLAIVE au-dessus d'un chamois (S), 2899-2900.
 — (Cavalier armé d'un). Voy. Cavalier.
GLANUM, p. 8, 11.
 — (Monnaie de), 2247.
GLOBE devant une tête casquée (S), 2585.
 — devant une tête de Cybèle (S), 10117.
 —, foudre et gouvernail (T), 10103-10104, 10110.
 —, gouvernail et sceptre auquel est attaché une couronne de laurier (T), 10105-10109, 10118.
 — et mca, au-dessus d'une proue (S), 4665-4675, 4683-4684.
 — radié. Voy. Cavalier.
GLOBULE (T), 3602.
 — (S), 7017. Voy. Tête à droite.
 — au-dessus d'un cheval (S), 8467-8468, 9272-9273, 9472.
 — au-dessus d'un cheval galopant à gauche (S), 9338.
 — au-dessus et au-dessous d'un cheval (S), 5713, 8638-8644.

GLOBULE dans l'un des cantons d'une croix (S), 9280-9282, 9289.
 — dans l'un des rayons de la roue massaliète (S), 543.
 — devant un cheval (S), 7410-7411, 9372-9373.
 — devant et sous un cheval (S), 8841.
 — devant un sanglier (S), 9364-9365.
 — devant une tête entourée d'oiseaux (S), 9601-9602.
 — entre les pattes de devant d'un cheval monté (S), 9754, 9766, 9769, 9853-9855.
 — sous le cou d'Apollon (S), 3639.
 — sous un cheval (S), 6282, 8487, 8866-8867, 9494, 9497-9504.
 — sous deux chevaux dirigés par un aurige (S), 10221.
 — sous un sanglier (S), 8463.
 — sur la joue d'une tête à gauche (S), 10236.
 — et anneaulet (S), 8458.
 — et deux annelets (S), 8455-8457.
 — et annelets autour d'un cheval (S), 8416-8424.
 —, croissant et deux S sous un cheval disloqué (S), 8704-8706.
 — et croissant sous un cheval disloqué (S), 8710-8721.
 — et trois croissants dans deux des cantons d'une croix (S), 9293.
 — et MA dans les rayons d'une roue (S), 676.
 — et palme au-dessus d'un cheval (S), 9559.
 — et palme devant une tête (S), 8468.
 —, S et croissant sous un cheval disloqué (S), 8703, 8707-8709.
GLOBULES (Deux) accompagnant un aigle (S), 6174.
 — — accompagnant un cheval (S), 9462.
 — — accompagnant un guerrier (S), 9365.
 — — au-dessus d'un cheval (S), 7393, 7405, 7448, 9327-9328.
 — — dans l'un des cantons d'une croix (S), 9288.
 — — derrière un personnage agenouillé (S), 7280-7283.
 — — derrière une tête à droite (S), 8841.
 — — devant et sous un cheval (S), 7412-7421, 7423.
 — — entre les pattes de devant d'un cheval monté (S), 9767-9768.

- GLOBULES (Deux) séparés par un arbre déraciné (S), 7141-7144.**
 — — sous un cheval (S), 7405, 8036.
 — — sous une tête tourelée, 2562.
 — — et deux annelets (S), 9794.
 — — et deux arcs accostant un guerrier (S), 9364.
 — — chargés de trois points (S), 7266-7279.
 — — (Trois) (S), 8453, 8534.
 — — accompagnant un taureau cornupète surmonté d'un lis (S), 9164-9166.
 — — au-dessus d'un cheval (S), 7388-7392, 9464-9465, 9494.
 — — autour d'un cheval (S), 6278, 7394, 7408, 7422, 7425-7432.
 — — derrière un cheval dirigé par un aurige (S), 8022-8023.
 — — devant un cheval, 6946, 8978-8984.
 — — sous un cheval (S), 7393.
 — — sous un cheval galopant à droite (S), 10353.
 — — sous un sanglier (S), 7443-7445.
 — — sous une tête tourelée, 2554, 2557.
 — — et un anneau centré accompagnant un cheval (S), 8645-8650.
 — —, E et pentagone devant un cheval (S), 10353.
 — — et trois S autour d'un cercle centré (S), 8329.
 — — et trois S en triangle (T), 7940.
 — — (Quatre) autour d'un cheval (S), 7402-7404, 7407.
 — — cantonnant une croix (S), 3558.
 — — autour d'un cheval : 1 devant et 3 au-dessus (S), 5272.
 — — sous un cheval (S), 6279-6281.
 — — sous un sanglier (S), 9199-9202.
 — — (Cinq) accompagnant un cheval (S), 10344, 10373.
 — — au-dessus d'un hémicycle (S), 7905-7923.
 — — au-dessus d'un sanglier (S), 8481-8484.
 — — autour d'un cheval (S), 7396-7400.
 — — derrière une tête à droite (S), 8513.
 — — sous un cheval (S), 7388-7392.
 — — (Six) autour d'un cheval (S), 7401.
 — — (Sept) accompagnant une victoire de face (S), 9377.
 — — autour d'une tête à droite (S), 9377.
- GLOBULES (Onze) au-dessus d'un cheval à gauche (S), 9506-9508.**
GLOBULES (S), 8412-8415, 8490-8494.
 Cf. Point.
 — accompagnant un cheval (S), 8619-8620, 9890-9894.
 — accompagnant une tête barbare (S), 9187-9189.
 — sous un bige à un seul cheval (S), 10230-10231.
 — mal formés, figurant une légende, p. 225.
 GORGONE (Masque de), 87-93; p. 8.
 — (Tête de) de face (T), 479.
 GOURGUES (comte A. de), cité p. 96.
 GOUTRENS (Monnaies trouvées à), 3440, 3478, 3481.
 GOUVERNAIL (S), 7225.
 — sous Pégase (S), 2211.
 —, foudre et globe (T), 10103-10104, 10110.
 —, globe et sceptre auquel est attachée une couronne de laurier (T), 10105-10109, 10118.
 GRACEY (Cher) (Monnaie trouvée à), p. 248.
 GRANDE-BRETAGNE (Monnaies de la), 9493-9598.
 GRANDE-GRÈCE (Le digamma, usité dans la), p. 63.
 GRAPPE DE RAISIN au-dessus d'un taureau (S), 1483-1488.
 GRÈCE (Villes de), p. 7.
 GRENADÉ (Gers) (Monnaie trouvée à), 10353.
 GRÈNETIS. Voy. Annelets, Point.
 — semé sur le champ d'une monnaie et sur la figure d'une tête barbuée, 9850.
 — (Cercle de) au-dessus d'une jument (S), 9953. Cf. Cercle.
 — (Trois rangs de) au-dessus d'une tête de face (S), 9924-9925.
 GRENVILLE accompagnée de quatre annelets centrés (T), 9952.
 GRIFFON à droite (T), 4600-4617, 7074-7080, 7904.
 — à droite, entouré d'une bordure dentelée (T), 9598.
 — à gauche (T), 482, 7901-7903.
 — courant à droite (T), 10076-10082.
 — foulant un homme renversé (T), 7063-7067.
 — galopant à droite (T), 10144.
 — (Partie antérieure de), à droite (T), 480, 481.
 — (Tête de) (T), 10083-10084; p. 8.
- GRIFFON (Tête de) à droite (T), 347.**
 — — à droite, le bec ouvert (T), 500.
 — — à gauche (T), 348-351.
 GRIFFON FEMELLE bondissant à droite (T), 7684-7691.
 GRUE au-dessus d'un cheval (S), 4091.
 — entre deux points centrés, au-dessus d'un cheval (S), 4069-4090.
 — sur la croupe d'un cheval (S), 4065-4066, 4068.
 GRUTER, cité p. 161.
 GUERRIER. Voy. Cheval, Personnage.
 — à droite appuyé sur sa lance (T), 10322.
 — à droite tenant une lance et un torques (T), 8124-8132, 8134-8140.
 — à gauche appuyé sur sa lance (T), 10323.
 — à gauche sonnante de la trompe (T), 9370-9371.
 — armé d'un bouclier et appuyé sur sa lance (T), 9573.
 — — et dirigeant un quadrige (T), 10122.
 — armé d'un javalot et d'un bouclier, dans un bige (T), 6992-6995.
 — couché sous un cheval androcéphale monté (S), 6989-6991.
 — courant à droite, portant un bouclier à umbo très-saillant et deux bâtons en croix (T), 9366-9368.
 — courant à gauche (T), 9372-9374.
 — dansant à droite (T), 7330.
 — — à gauche et regardant à droite (T), 7327.
 — —, les bras étendus (T), 7314-7326, 7331.
 — debout, appuyé sur sa lance (T), 10127, 10129-10130.
 — —, appuyé sur sa lance, son bouclier à terre (T), 10125, 10128.
 — —, appuyé sur un bouclier gaulois et tenant l'enseigne au sanglier (T), 4336.
 — —, cuirassé, tenant une haste, le sanglier enseigne et un bouclier (T), 4483-4494.
 — —, tenant une enseigne, un bouclier rond, une lance et une épée (T), 3900-3912.
 — —, tenant une hampe surmontée du sanglier (T), 5026-5035.
 — —, tenant un oiseau et appuyé sur sa lance, son bouclier à terre (T), 10126.
 — —, une épée au côté, tenant le car-

- nyx*, le sanglier enseigne et une tête coupée (S), 5037-5048.
- GUERRIER marchant à gauche, accompagné de deux vases et d'un sanglier (T), 10308-10309.
- renversé. Voy. Cavalier.
- sous un cheval monté (S), 7145-7146.
- tenant deux glaives (T), 9364-9365.
- tenant une épée et un bouclier (T), 9374.
- tenant une épée et un bouclier avec inscription (T), 9375.
- GUERRIERS (Deux) prêtant serment (T), 6400-6409.
- GUI (?) (T), 2598-2613.
- (Branche de). Voy. Cheval androcéphale, Ogmios, Tête.
- sous un cheval (S), 6921.
- sous un cheval androcéphale (S), 6918, 6920.
- GUIDON carré. Voy. Cheval androcéphale.
- (Aurige portant le), 3636.
- GUIRLANDE. Voy. Taureau.
- à droite d'un buste de face (S), 8406-8410.
- au-dessus d'un anneau centré accosté de SS (S), 9930-9931.
- derrière une tête à droite (S), 9935-9944.
- devant une tête à droite (S), 9934.
- entre deux cordes (T), 9953.
- sous un cheval (S), 9369.
- et tableau quadrilatère (T), 9954.
- de laurier (T), 9933, 9956-9960.
- au-dessus d'une tête de face, 9926-9929, 9932.
- GURY (Oise) (Monnaie trouvée à), 9179.

II

- H, équivalent au digamma, p. 63.
- HACHE (T), 9419, 9635-9642, 9646.
- cantonnant une croix (S), 3052-3252, 3258-3351, 3353-3355, 3361-3364, 3366-3368, 3372-3409, 3410, 3414, 3460-3524, 3529-3532, 3541, 3546-3547, 3550-3551, 3554-3557, 3559-3563; p. 78. Cf. Croix.
- entre les pattes de devant d'un cheval monté (S), 9755-9756.
- (Monnaies à la), p. 67 et suiv., 78.
- (Monnaies à la croix, sans la), p. 78.
- surmontée d'un croissant (S), 3383-

- 3389, 3404-3406, 3409. Cf. Croix.
- HACHE et point, dans l'un des cantons d'une croix (S), 3103, 3105.
- , simpule, aspersoir et bonnet de flamme (T), 9233-9244.
- HACHES (Deux), dans deux cantons d'une croix (S), 3253-3257, 3312-3325, 3525-3528, 3533-3545; p. 78. Cf. Croix.
- HAMPE (Sanglier sur une). Voy. Sanglier hampé.
- HARDOUIN (Le Père), cité p. 64.
- HARPE. Voy. Persée.
- HASTE. Voy. Galba, Guerrier, Victoire.
- HAUTEROCHE (A. d'). Voy. Allier d'Haute-roche.
- HAYETTE, terroir de Sainte-Preuve, canton de Sissonne (Aisne) (Monnaies trouvées au lieu dit Au-dessus de la), 7374-7387.
- HEDERVAN (Musée), p. 251.
- HEISS (A.), cité au n° 1969 et p. 52-53, 77.
- HELIA, ancien nom de Vélia de Lucanie, p. 63.
- HELVETH (Conjuration des), p. 110.
- (Monnaies des), 9302-9343, 9361-9363.
- , NINNO-MAVC (Groupe de), 9344-9360.
- (Orgétorix, généralissime des), p. 110.
- HÉMICYCLE surmonté de cinq globules (S), 7905-7923.
- HÉRAULT (Trouvailles faites à Vinaigre, département de l'). Voy. Vinaigre.
- HERCULE agenouillé, tirant de l'arc (T), 9689.
- debout, tenant la peau de lion et appuyé sur sa massue (T), 9667-9670, 9672-9688.
- , touchant de la main Téléphore posé sur une base (T), 4622-4627.
- (Type très-barbare d') (T), 9671.
- , héros de la lumière, p. 217.
- , invoqué par les Germains, p. 217.
- jeune (Tête d'), à droite (T), 7901-7903.
- (Tête d') (T), p. 8, 9.
- à droite (T), 19-24, 2401-2423, 2425-2429, 2431, 2444-2447, 9635-9637, 9643-9654, 9659, 9870-9872, 10368.
- — coiffé de la peau de lion (T), 25-30, 9879, 9887-9889.
- —, en creux (T), 296; p. 8, 9.
- (Tête laurée et barbue d'), à droite (T), 6813-6817.

- HERCULE (Imitations de la tête d'), p. 225.
- (Type fruste et bombé simulant la tête d'), 9638-9642, 9655-9658.
- HERCULES Magusanus, p. 64.
- HERCVLI MAGVSANO, légende de monnaies de Postume frappées dans le nord de la Gaule, p. 64.
- HERFORDSHIRE (Monnaie trouvée dans le), 9537, 9581.
- HERMAND, cité p. 198-202.
- HESVS ou EHVVS, leçon de IAMAS, p. 64.
- , nom de Mars, p. 64.
- HIPPOCAMPE. Cf. Cheval à tête d'oiseau, Cheval androcéphale, Tête d'Ogmios.
- (T), p. 9.
- à droite (T), 2913-2922, 2935-2937, 4004-4005, 10299, 10362.
- à gauche (T), 2912, 2923-2934, 3990-4003, 5697-5699.
- au-dessus d'une jument allaitant son poulain (S), 6901.
- (Cheval dirigé par un) (S), 10262.
- en contre-marque au-dessus d'un bige à un seul cheval (S), 10261.
- sur une tête à droite (S), 10261.
- sur une tête d'Apollon (S), 6897.
- (Monnaies des Allobroges, au type de l'), 2912-2937.
- sous un cheval dirigé par un autre hippocampe (S), 10262.
- sous un cheval androcéphale dirigé par un aurige ou monté (T), 6804-6812.
- ailé (T), 2446-2447, 2498.
- — et pentagone (S), 7056-7057.
- — sous un cheval androcéphale (S), 6898-6900.
- — sous un cheval androcéphale ailé (S), 6911.
- HIPPOCAMPES (Deux) (T), 8526.
- HOLLANDE (Monnaie trouvée en), 8744.
- HOMME dévoré par ours (T), 9194-9196.
- faisant danser un ours (T), 10163.
- HONCNE (Monnaie trouvée en), 9854.
- HONNEUR (Tête laurée de l') et tête casquée de la Vertu, accolées à droite (T), 10170-10179.
- HOUX (Branche de). Voy. Apollon, Cheval androcéphale.
- — sous un bige à un seul cheval (S), 10291.
- — sur la joue d'une tête laurée (S), 10291.
- — sur le visage de Cérés (S), 2291.

HUCHER, cité p. 9, 37, 99, 100, 102-103, 109, 116, 133-134, 142, 145, 152, 154-155, 158, 160-161, 165, 173-174, 176, 178-179, 183-187, 196-197, 200, 206-209, 213, 220, 223, 247-248, 250-251.

HUDSON, cité p. 52.

HUELGOAT (Finistère) (Monnaies trouvées au), 6572, 6575, 6616, 7845.

HUNTER (Musée), p. 8. Voy. Combe.

HURE de sanglier (T), p. 8.

— à droite (T), 244-251.

HUXTABLE (Vente), 9542-9544.

I

I dans l'un des cantons d'une croix (S), 9290-9292.

— (Objet ressemblant à un) (T), 8961.

IKLKOVASI (Monnaies à la légende), 2537-2543. (Cf. KASIOS.)

IKANKOVESI. Voy. SENAS.

IKAMAS, lu EIIVS ou IESVS, FHA, FHAI ou YHAI, SENAS, p. 63-64.

— (Monnaies à la légende), 2901-2911.

IBÉRIEN (Type), p. 57.

IBÉRIQUES (Inscriptions). Voy. la Table des légendes.

Ibis (T), p. 8.

IBRVIX, lire IBVROVIX, en lettres liées, p. 92.

ICCRUS, chef rème (Monnaies attribuées à), p. 172.

IEMEP, leçon inexacte, p. 98.

IERERI (Monnaies attribuées aux), p. 98.

IAROS (Monnaies du groupe), 4179-4182.

IIPOS (Monnaies à la légende :), 3950-3962.

ILERDA et COSA (imitation gauloise d'), 2508.

ILLE-ET-VILAINE (Monnaies trouvées dans le département d'). Voy. Amanlis, Rennes, Saint-Malo.

IKAKOX dans l'un des cantons de la roue massaliète, 539.

IKAKOKAN (Monnaies à la légende), 2508.

IMIOCI (Monnaies du groupe), 5637-5643.

IMITATION du droit d'une monnaie de Philippe II, 9631.

— d'une monnaie de Carmo, 9565.

— d'une monnaie d'Ilerda et Cosa, 2508.

— du revers d'une monnaie d'Alexandre III, 9631.

IMITATION du revers d'une monnaie de la famille Satriena, p. 79.

— d'un statère de Tarente, 10379.

— d'un tétradrachme de la Macédoine divisée en quatre provinces, 9666.

IMITATIONS de deniers de Fufius Kalenus, p. 244.

— de deniers de la République romaine, 10062-10122.

— des deniers de la République romaine au type des Dioscures :

AABIL, AABILLI, AABILO —

EBVRO, 5715-5732 ;

RICANT — EBVRO, 5733-5742 ;

DVRNAC — EBVRO, 5743-5744 ;

DVRNAC — EBVRO, 5745 ;

AMB — EBVRO, 5746 ;

AVS — AVSC, 5747-5748 ;

DVRNACOS — AVSCRO, 5749-

5773 ;

DVRNACOS — AVSCROCOS, 5774-

5778 ;

DVRNACVS — AVSCROCVS, 5779 ;

DVRN — AVSC, 5780-5785 ;

DVRNACVS — DONNVS, 5786-5800 ;

ESIANNI — DONNVS, 5801-5802 ;

BRI — BRI, 5803-5806 ;

BRIC — COMAN, 5807-5814 ;

BRICO — COMA, 5815 ;

BRI — COMA, 5816-5857 ;

COSII — CALITIX, 5858-5859 ;

COSII — COMAN, 5860-5866 ;

COM — COMA, 5867-5877 ;

COMA — COMA, 5878 ;

VID — COMA, 5879-5885 ;

COOV — COMA, 5886-5890 ;

COVI, 5891 ;

BI — MAV, 5892 ;

VIID — CAND, 5893-5894 ;

ROVV — CN VOL, 5895-5905 ;

ROVV — VOLVNT, 5906-5915 ;

MOR, ROVV — CAL, 5916-5926 ;

BRI, 5927-5928 ;

COMAN, 5929 ;

VIRODV — TVROCA, 5930-5934 ;

MPA, 5935 ;

OMA, 5936 ;

OLTVBA, 5937 ;

monnaies anépigraphes, 5938-5944.

— de didrachmes de Philippe II, 9697-9852.

— d'un droit de monnaies d'Alexandre III, 9601-9603.

— d'un droit de monnaies de Larissa et d'un revers de celles de Philippe II, 9690-9696.

IMITATIONS de monnaies celtibériennes, p. 57.

— d'Alexandre III, 9474-9479, 9632-9665.

— d'Antigone Gonatas, 9480-9492.

— des Atrebatas, 9494-9495.

— d'Audoléon, de Magnésie d'Ionie, etc., 9853-9909.

— de la Campanie, portant la légende : ROMA ou ROMANO, p. 54.

— des Eduens, 9401-9418.

— de l'Elide, p. 63.

— d'Emporiae, 2209-2222, 2276-2307, 5982-5984.

— d'Emporiae et de Rhoda, p. 78.

— de la famille Annia, 10092-10093.

— — Antonia, 10063-10065.

— — Axia, 10125-10131.

— — Aurelia, 10074.

— — Calpurnia, 10062, 10066, 10102.

— — Cassia, 10072, 10090-10091, 10100-10101.

— — Coelia, 10067-10072.

— — Cordia, 10180-10181.

— — Cornelia, 10105-10110, 10118.

— — Cornuficia, 9576.

— — Cossutia, 9567.

— — Didia, 10092-10102.

— — Domitia, 10073.

— — Fabia, 10120.

— — Fufia, 10170-10179.

— — Livineia, 10116.

— — Lucilia, 10086-10091, 10115.

— — Lutatia, 10075, 10088-

10089, 10094-10096.

— — Mamilia, 10116.

— — Mucia, 10170-10179.

— — Nœvia, 10068, 10075, 10112, 10119.

— — Papia, 10076-10084, 10103-10104, 10110.

— — Plectoria, 10117.

— — Postumia, 10111.

— — Proclia (?), 10083-10084.

— — Roscia (?), 10083-10084.

— — Rustia, 10383.

— — Satriena, 10112-10113.

— — Sergia, 10120.

— — Urbina, 10085.

— de Larissa et de Philippe, 9690-9696.

— de Lysimaque et d'Alexandre, 9601-9603.

IMITATIONS de monnaies de Macédoine, 10136-10140.
 — de Massilia, 2126-2176, 2223-2275.
 — des Morins, 9496.
 — de Philippe II, 3429-3432, 9697-9852.
 — de Philippe II et d'Alexandre III, 9631.
 — de Rhoda, 2317-2348.
 — de Syracuse, 2401-2423.
 — de Thasos, 9667-9689.
 — de bronze de Thessalonique et d'Amphipolis, p. 172.
 — du revers de monnaies de la famille Marcia, 10063-10065.
 — de la famille Plancia, 2707-2708.
 — de Lysimaque, 9601-9603.
 — de Philippe II, 9690-9696.
 — des rois de Pergame, 10060-10061.
 — de tétradrachmes de Macédoine, 9604-9630.
 — du victoriat, 10115-10122.
 INCERTAINES (Monnaies). Voy. Monnaies.
 INCUSES (Monnaies). Voy. Monnaies.
 INDRE (Monnaie trouvée dans le département de l'), 2264. Voy. Levroux.
 INDRE-ET-LOIRE (Monnaies trouvées dans l'). Voy. Camp d'Amboise, Manthelau.
 INDELLUS appartient à la riche famille des noms en *illus*, p. 213.
 — (Germanus fils d'), p. 213.
 INGOIADT (Monnaie trouvée à), p. 218.
 INICRITVRIX — A HIR IMP (Monnaie aux légendes), 8092.
 INSCRIPTION rétrograde, sous un sanglier, 8318-8325.
 INSTRUMENTS servant au lavage de l'or (?), 9270-9271.
 IONIE (Magnésie d'). Voy. Magnésie.
 IOVEQC, leçon proposée par M. Muret, p. 203.
 IOVERC (Monnaies du groupe), 8779-8798.
 ISÈRE (Monnaies de Vienne). Voy. Vienna.
 — (Trouville de Crémieux, département de l'), 5315-5317.
 IMONETS, prototype de IMONIO, 8507-8508.
 ISSOUDUN (Monnaie trouvée à), 10055.
 — et de Charnizay (Trouvailles d'), 5986-6032.
 ISVNIS (Monnaies du groupe), 4184-4189.
 ITALIE (Monnaies frappées en), 782.

ITALIE (Monnaies des peuples gaulois du nord de l'), 2126-2171.
 ITINÉRAIRE (L') de Bordeaux à Jérusalem, p. 88.
 IVSSV, leçon proposée par M. Charles Robert, p. 109.

J

JAHRENDORF (Trouville de), 10153; p. 244.
 JANUS (Tête de) (T), 2614-2619, 8106-8123, 8933-8944, 9464-9465, 9897-9899.
 JAVELOT. Voy. Cavalier.
 — passant par-dessus la tête d'un aurige (S), 6937.
 JAVELOTS (Deux) placés horizontalement (S), 8514.
 JEANNEZ (Plantet et), *Monnaies du Comté de Bourgogne*, p. 194.
 JERSEY (Monnaies de la trouvaille de), 10380-10413.
 JORT (Calvados) (Monnaie trouvée à), 8516.
 JOUY (Monnaie trouvée à), 8919.
 JUDACILIUS (C), préteur des Picentes (Monnaie attribuée à), p. 240.
 JULIA (Imitations d'une monnaie de la famille), 9233-9244.
 JUMENT à gauche (T), 9960.
 — accompagnée de trois annelets centrés (T), 9961-9963.
 — surmontée d'un annelet centré (T), 9956-9958, 9964.
 — surmontée d'un cercle de grènetis (T), 9954.
 — surmontée d'un point dans un cercle de perles (T), 9944, 9953, 9955.
 — surmontée d'une rouelle (T), 9935-9942, 9945-9951.
 —, un oiseau sur la croupe (T), 9934, 9943, 9959.
 JUNOS (Tête de) diadémée, à droite (T), 10078-10082.
 — Moneta (Tête de) (T), 6387.
 — Sospita (Tête de), à droite (T), 10083-10084, 10103-10104.
 JUPITER aëtophore assis à droite (T), 9664-9665.
 — assis à gauche (T), 9632-9633, 9635-9663, 9908-9909.
 —, sur les monnaies d'Alexandre, 9631; p. 225.
 — assis à droite, un cheval sur le bras droit (T), 9634.
 — dans un quadriga à droite (T), 10073-10074.

JUPITER (Tête de) à droite (T), 9697-9760, 9762-9832, 9842-9850, 9853, 10114.
 — à droite, un aigle derrière la nuque (T), 9819, 9823.
 — laurée, à droite (T), 10063-10065.
 —, sur les monnaies de Philippe II (T), 9631.
 — (Tête barbare de) à droite (T), 9873-9877, 10137-10138.
 JUPITER Ammon (Tête de) à gauche (T), 9576.

K

KARITHA (Monnaie du groupe), 6400-6409.
 KASIOS (Monnaies à la légende), 2524-2536. Voy. SENAS.
 Κερμελέων, p. 43.
 KERGARIOU (Monnaies de l'ancienne collection), 7897, 9546, 9564; p. 150-151, 182, 222-223, 233, 248.
 KIMENOYAO (Monnaie à la légende), 2225.
 KOIIAKA (Monnaies du groupe), 7490-7492.
 KOIIOC (Monnaie à la légende), 6308.
 KRISSEO (Monnaies à la légende), 2223-2224.

L

A dans l'un des cantons d'une croix (S), 3359, 9280-9282, 9288-9292.
 — dans deux cantons d'une croix (S), 9284-9287.
 — en contre-marque (S), 9779.
 — sous un cheval (S), 9596.
 — sous un sanglier (S), 9364.
 — Voy. Ogmius (Tête d').
 LA CHEPPE. Voy. Cheppe.
 LACYDON (Tête du fleuve), à droite (T), 528-535.
 LA FOLIE-PIERREFONDS (Monnaies trouvées à), 7623, 8351, 8393.
 LAGUY (Le marquis de), cité p. 496-499, 500-506, 508, 511-519, 951, 1969; p. 8, 44-46, 47, 49, 55-56, 58, 63-64, 75, 88, 92, 97-98, 100, 102-103, 116, 129, 133, 142, 161, 165, 189, 194, 203.
 LAMBERT, cité p. 127, 140, 147-148, 158, 163, 169, 181, 183, 188-189, 192, 195-196, 198, 206-207, 209, 245, 250.

- LAMPE (ou vase) au-dessus d'un lion (S), 2250-2252.
- LAMPSAQUE, p. 8.
- LANCE. Voy. Aurige, Cavalier, Guerrier.
- (Cavalier armé d'une) et d'un bouclier, 2305-2307.
- derrière un buste casqué (S), 4622-4627.
- (Guerrier appuyé sur sa). Voy. Guerrier.
- près de Pallas (S), 10303.
- sous un chien en course à droite (S), 10111.
- (Fer de) au-dessus d'un taureau (S), 4576.
- — derrière une tête d'Apollon (S), 4556-4558.
- LANDES. Voy. Eyres.
- LANGRES (CRICIRI, nom signalé sur une inscription de), p. 184.
- LANNÉAUX (Finistère) (Monnaie trouvée à), 6536.
- LAON (Monnaies trouvées à), 7714, 8712.
- (Monnaie trouvée près de), 7713.
- LARISSA (Imitations du droit de monnaies de), 9690-9696.
- LA SAUSSAYE (De). Voy. Saussaye.
- LA SÉGOURIE (Maine-et-Loire) (Monnaie trouvée à), 6218.
- LATIUM (Alba du), 1474.
- LAUGIER (Blancard et), cités p. 9.
- LAURIER (Couronne de). Voy. Couronne, Tête laurée.
- (Aigle éployé, dans une couronne de) (T), 8362-8366.
- (Deux feuilles de) (S), 9869. Cf. Feuille.
- (Fasce de) surmontée d'un A, au-dessus d'un sanglier (T), 7038.
- (Guirlande de) (T), 9955-9960. Cf. Guirlande.
- — au-dessus d'une tête de face (T), 9926-9929.
- LE COMBAT (Monnaies trouvées dans), p. 63-64.
- LEDRINCHEM (Nord) (Monnaies trouvées à), 8708-8709, 8714, 8716, 8719-8721, 8748, 8766-8770.
- LÉGENDE barbare, 9480-9483, 9633, 9672, 9680, 10066, 10123, 10303, 10338.
- —, à l'exergue, 6953-6954.
- celtibérienne (Traces de), 3548-3549.
- LÉGENDE confuse, 10323.
- figurée par des barres, 9683.
- figurée par des globules mal formés, p. 225.
- figurée par des points, 9670, 9684-9688.
- illisible, 9900, 10118.
- prétendue bilingue, p. 248.
- retouchée, 4669.
- rhétienne, 9474-9477.
- simulée, à l'exergue (S), 4832-4834, 5320-5326, 6947, 6952, 8956-8960, 10122, 10302. Cf. Lettres.
- —, sous un cheval (S), 3709.
- (Traces de), 492, 5049, 5090, 5639, 5941-5942, 7150, 7359, 8534, 8540, 10320, 10349.
- — à l'exergue, 4025, 10288, 10347.
- LÉGENDES indéchiffrées, 4618-4621, 9359, 9432-9433, 10347.
- de lecture incertaine. Voy. Monnaies à légendes incertaines.
- LELEWEL, cité p. 49, 180, 196, 207, 212, 216-218, 251.
- LEMBERG, près Neuhaus, canton de Cilli (Monnaie trouvée à), 9916.
- LEMOVICES (Imitations des monnaies de Marseille par les), 2250-2255.
- (Monnaies des), 4538-4577.
- —, CONNO EPILLOS — SEDVL-LVS (Groupe de), 4578-4580.
- LEMOVICES ARMORICANI (Monnaies des), 4581-4585.
- LENORMANT (Charles), cité p. 49-50, 52, 88.
- —, cité par de Sauley, p. 172.
- LENORMANT (François), cité p. 64, 248.
- LÉPIDE (Imitation d'un denier au nom de), p. 200.
- LEPIDUS (M. Emilius), gouverneur de la Narbonnaise, p. 42.
- LES AUBRAIS. Voy. Aubrais.
- LESBOS (Ile de), p. 8.
- LESSART-L'ABBESSE. Voy. Morienval.
- LETTRES confuses, 1964.
- grossièrement figurées, 1862.
- (Traces de), à l'exergue, 5090. Cf. Légende.
- — sous un cheval, 5049.
- LEUCI (Monnaies des).
- —, Monnaies d'or, 9014-9019.
- —, SOLIMA (Groupe de), 9020-9043.
- —, Monnaies de potin, 9044-9202.
- —, MATVCHINOS (Groupe de), 9203-9232.
- LEUCI (Monnaies des), A HIRTIV (Groupe de), 9233-9244.
- —, GERMANVS INDVILLI F. (Groupe de), 9245-9265.
- —, Petits bronzes ayant servi de type aux Leuci, 9266-9268, 9269 (?).
- LÉVRIER à gauche (T), 3861.
- sous un cheval (S), 3715-3718, 3732-3735, 3825-3828.
- (Tête de), 470-473.
- LEVROUX (Indre) (Monnaies trouvées à), 2264, 4232, 4251, 4282-4284, 4289, 4295, 4303, 4475, 5644, 6237, 6244, 6259, 6261, 8007, 8011, 8367.
- (Trouvaille de), p. 186.
- LEWARDE, près Douai (Nord) (Monnaie trouvée à), p. 166.
- LEXOVII (Monnaies des), 7141-7150; p. 164.
- —, CISIAMBOS (Groupe de), 7151-7168.
- LÉZARD (S), 9689. Voy. Aigle.
- sous un cheval (S), 5546-5565, 5567-5574, 5576-5578, 5580-5593, 5595-5601.
- sous un lion (S), 851.
- LIERRE. Cf. Bacchus.
- (Feuille de) au-dessus d'un taureau (S), 1537-1538.
- (Deux feuilles de) (T), 483-484.
- (Tête de Bacchus couronnée de), 488.
- LICXE perlée, sous un griffon (S), 7684-7690.
- ponctuée, figurant une entrave (S), 9797.
- LIGNES de points (Deux) à l'exergue (S), 6946. Cf. Ligne ponctuée.
- parallèles (Deux) sous un bige à un seul cheval (S), 8912-8914.
- — (Trois) sous un cheval androcéphale (S), 6516, 6519.
- LIGURIE gauloise, p. 57.
- LIMÉZY (Seine-Inférieure) (Monnaies trouvées à), p. 165.
- LIMOGES. Voy. Saint-Just.
- (Monnaie trouvée à), 4541.
- LINCONES (Catalauni, partie intégrante des), p. 188.
- LINCOT carré (Sorte de), 2989.
- LION à droite (T), 781-943, 951, 1006-1015, 1017-1019, 1021-1037, 1040-1047, 1049-1052, 1159-1165, 1180-1456, 1459-1460, 1462-1473, 2103-2107, 2254-2255, 2311, 2313-2315, 2614-2619, 4639-4659, 6331-6336,

- 7151-7155, 7357-7359, 8093, 8779-8791.
 Lion à droite, style barbare (T), 2149-2153.
 — au-dessus d'un anneau centré (T), 8092.
 — au-dessus d'un bucrane (T), 8498.
 —, gueule béante (T), 2160-2163, 2248.
 — —, style barbare (T), 2126-2148, 2155.
 —, la queue en S, accompagné d'un anneau et de trois anneaux centrés (T), 10345.
 —, tête levée (T), 6367-6375.
 — tirant la langue (T), 5080-5082.
 — à gauche (T), 1058-1083, 1088-1146, 1149-1150, 1166-1174, 2309-2310, 7220, 8570-8576.
 — accompagné de deux anneaux (T), 8082-8083.
 — accompagné de quatre anneaux (S), 8081.
 — au-dessus d'un dauphin (T), 8054-8080.
 — entouré de quatre anneaux (T), 8115-8123.
 —, gueule béante (T), 2154.
 —, langue pendante, queue en S (T), 8106-8114.
 —, queue relevée (T), 7105-7110.
 —, queue relevée, crinière hérissée (S), 10160-10162.
 — ailé, à droite (T), 6337-6341, 8688-8693.
 — assis (T), 2121.
 — barbare à gauche, la crinière hérissée (T), 8577-8580, 8585.
 — bondissant à droite, la queue en l'air et la langue pendante (T), 7643-7655.
 — à droite, surmonté d'un épi et de quatre anneaux centrés (T), 7656-7659.
 — à gauche (T), 5083-5084, 10380.
 — combattu par un génie ailé (T), 7046.
 — courant à droite (T), 2401-2424, 2429-2431, 4333-4335, 5050, 5620-5630.
 — courant à gauche (T), 2097-2102, 5087.
 — —, au-dessus d'une étoile (T), 8987.
 — dans l'attitude du taureau cornupète (T), 2250-2253.
- Lion dévorant une proie (T), p. 8.
 — en arrêt à droite (T), 944-949, 952-1005.
 — galopant à droite (T), 10180-10181.
 —, gueule béante, au-dessus d'un cheval courant à droite (T), 7229.
 — marchant à droite (T), 807-816, 781-790, 2108-2112, 2164-2174, 4537, 6361-6366, 8086-8091, 9553.
 — — et regardant un astre à gauche (T), 6925.
 — — et surmonté d'un oiseau (T), 6312-6316.
 — marchant à gauche et surmonté d'un oiseau (T), 6317-6321.
 — mordu à la tête par un serpent (T), 4028-4033.
 — passant à gauche (T), 4495-4497.
 — rugissant à droite (T), 2244-2246.
 — (Type au), p. 97.
 — et sanglier superposés, dans une bordure dentelée (T), 10359.
- Lion (Partie antérieure d'un), à droite, dévorant sa proie (T), 336-346.
 — (Partie antérieure d'un), à gauche (T), 314-335.
 — (Partie antérieure d'un), à gauche, dévorant sa proie (T), 301-313, 497-498.
 — (Peau de). Voy. Hercule, Tête barbare, Tête à droite.
 — (Tête de) (T), p. 8-9.
 — à droite (T), 288-294.
 — — dans un carré creux (T), 347, 500.
 — à gauche (T), 295-300.
 — au-dessus d'un cheval (S), 7329.
 — dans un carré creux (T), 219, p. 8.
 — de face (T), 5713.
 — en creux (T), p. 8-9.
- Lis. Voy. Triangle.
 — au-dessus d'un taureau cornupète (S), 9154-9156, 9159, 9164-9166.
 — cantonnant une croix (S), 3350, 3553.
 — entre deux globules, au-dessus d'un taureau cornupète (S), 9159.
 — sous un cheval (S), 8669-8670.
 — sous un bige (S), 6429.
 — (Fleur de) sous un sanglier, 9044-9052, 9055-9124, 9126, 9135-9141, 9145-9146.
 — — et trois points en triangle, dans un demi-cercle (T), 9435.
- Lisieux (Monnaie trouvée à), 8666.
- Lisse. Voy. Champ, Face, Monnaies unifices, Revers.
- LITANOBRICA (Monnaies attribuées à), p. 116.
 LITAVICUS (Monnaies de), 5057-5079.
 LITVUS. Voy. Personnage debout.
 LIVIE (Effigie de), p. 51.
 LIVINEIA (imitation d'une monnaie de la famille), 10116.
 LIXOVIATIS, ethnique, p. 96.
 LOIRE-INFÉRIEURE (Monnaies trouvées dans la). Voy. Ancenis, Nantes.
 LOIRET (Monnaies trouvées dans le département du). Voy. Artenay, Orléans.
- ΛΜΥ, légende imitée des monnaies celtibériennes, p. 57.
 L MVNAT (Monnaies à la légende), 4792-4797.
 L MVNATIVS, leçon de M. C. Robert, p. 108.
 LOM (Monnaie à la légende), 2227.
 LONGE pendante (Cheval monté, avec) (T), 9835-9836. Cf. Cheval à droite.
 LONGOSTALETES (Monnaies des), 2350-2399; p. 48-50.
 LONGOSTALO (Oppidum), p. 50.
 LONGPÉRIER (Adrien de), cité p. 78, 79, 90, 97-98, 101, 110, 140, 165, 171-172, 178-179, 184, 187, 198, 213.
 LONGUS (C. Sempronius), *decemvir sacrorum*, p. 49.
 — des *Taletes*, p. 49.
- LOBEY (Manche) (Monnaie trouvée au), 6586.
 LOSANGE au-dessus d'une tête d'Ogmios (S), 6842.
 — renfermant un point, derrière un buste (S), 3931-3935.
- ΛΟΣΣ (Monnaie à la légende), 2228.
 LOT (Monnaies trouvées dans le département du), 4365-4366.
 LOUIS-PHILIPPE (Monnaie trouvée à Paris, au pont), 7796.
 LOUP. Voy. Cheval dirigé par un aurige.
 — accroupi, au-dessus d'un cheval (S), 6017-6031.
 — à droite (T), 6191, 10185-10186.
 — au-dessus d'un cheval (S), 6032.
 — à gauche (T), 6306-6307, 10187.
 —, la gueule béante (T), 6187-6190, 6217, 6260-6270.
 —, la langue pendante (T), 6181-6186.
 — attaché à un cordon tenu par un aurige (S), 7016.
 — au-dessus d'un cheval (S), 8864.
 — courant à droite, au-dessus d'un cheval (S), 6014-6016.

- LOUP** courant à gauche (S), 7015.
 — marchant à droite, la patte droite sur un bucrane (T), 4316-4324.
 — marchant à gauche (T), 6377.
 — mordant le sabot d'un cheval (S), 7017-7020.
 — sous un cheval sanglé (S), 7950.
 — et sanglier affrontés (T), 7449-7463, 7467-7470.
 — (Tête de) (T), 4282-4285, 4289-4295, 4304.
 — — à droite (T), 4220-4238, 4243-4257, 4265-4268, 4272-4273, 4278-4281.
 — — à gauche (T), 4258-4264, 4269-4271, 4274-4277.
LOUPS (Deux) opposés (T), 8495.
LOUVE à droite (T), 8502, 10112.
 — marchant à gauche (T), 3604-3613, 40113.
AOCE, leçon proposée par M. de Saulcy, p. 195.
LUCILLA (Imitations de monnaies de la famille), 10086-10091, 10115.
LVCIOS (Monnaies du groupe), 4336-4343.
 — (Monnaies analogues à celles du groupe), p. 97.
LVCOTIOS (Monnaies du groupe), 8820-8821.
LUCTERUS (Monnaies de), 4367-4369.
LUGDUNUM (Monnaies de), 4639-4786, 4792-4799 (?).
 — (Monnaies de bronze frappées à), p. 109.
LUGDUNUM. Voy. Lugdunum.
LUTATIA (Imitations de monnaies de la famille), 10075, 10088-10089, 10094-10096.
LUXEMBOURG (Monnaies trouvées en), 8834, 8846, 8991, 8996-8997.
LYNES (Le duc de), cité p. 42 et 43.
LYON (Consécration de l'autel de), p. 106.
 — (For. lation de l'atelier de), p. 106.
 — (Monnaies de la colonie de). Voy. Lugdunum.
LYONNAISE, p. 109.
LYRE (T), 8744.
 — (S), 1918, 1920. Voy. Tête à droite.
 — au-dessus d'un cheval (S), 3752-3754, 3761-3763, 3821, 9276.
 — au-dessus et au-dessous d'un cheval (S), 3740.
 — accostée de AM (S), 5279-5280, 5282.
 — accostée de KA (S), 6762.
 — accostée de MA (S), 5278.
- LYRE** derrière une tête d'Apollon (S), 1830.
 — devant un cheval monté (S), 6924.
 — devant une tête à droite (S), 8745.
 — sous un bige (S), 5283, 6947-6948.
 — sous un bige à droite (S), 10237.
 — sous un bige à un seul cheval (S), 8927-8931.
 — sous un cheval (S), 3737-3739, 3750, 3760, 4365-4366, 4850-4869, 6712-6714, 7010-7014, 10294, 10387, 10409.
 — sous un cheval androcéphale (S), 6986-6988.
 — sous un cheval dirigé par un aurige (S), 3639, 3741, 4838-4847, 6953-6954, 9543-9544.
 — sous un cheval dirigé par un œil servant d'aurige (S), 10402.
 — sous un cheval à bec d'oiseau, dirigé par un aurige (S), 10388-10389.
 — sous un cheval androcéphale dirigé par un aurige (S), 6985.
 — sous un cheval galopant (S), 3751.
 — sous un cheval galopant à gauche (S), 10365.
 — sous un cheval monté (S), 6759-6760, 6762-6763.
 — sous un cheval regardant en arrière (S), 8988, 8996.
 — sous le cou d'une tête laurée (S), 6947.
 — sur un champ concave (T), 9453.
 — sur le cou d'une tête à droite (S), 6949.
 — sur le dos d'un cheval (S), 8745.
 — sur la joue d'une tête à droite (S), 10387.
 — couchée, au-dessus d'un cheval (S), 10411.
 — —, sous un bige (S), 5318-5320.
 — —, sous un cheval (S), 6032, 8694-8701, 10403-10404.
 — —, sous un cheval dirigé par un aurige (S), 6983-6984, 8694-8701.
 — —, sous un cheval dirigé par un simulacre d'aurige (S), 9300-9301.
 — —, sous un cheval androcéphale dirigé par un simulacre d'aurige (S), 9297-9299.
 — — et épi, sous un cheval dirigé par un aurige (S), 6949.
 — — et IIA (S), 6984.
 — penchée (S), 6683-6710.
 — reliée à deux croissettes, sous un cheval monté (S), 6761.
 — renversée, au-dessus d'une tête d'Ogmios (S), 6983-6984.
- LYRE** renversée, sous un bige (S), 3675, 4837, 5945-5957.
 — —, sous un cheval (S), 3666.
 — — (Tête coiffée d'une), 10402.
LYRES (Deux) devant une tête à droite (S), 10403-10404.
LYSIMAQUE (Imitations d'un revers de monnaies de), 9601-9603.
 — et d'Alexandre (Monnaies imitées de celles de), 9601-9603.
- M
- MACÉDOINE** (Imitations de monnaies de), 10136-10140; p. 225.
 — (Imitations de tétradrachmes de), 9604-9630.
 — divisée en quatre provinces (Imitation des tétradrachmes de la), 9666.
MACÉDONIEN. Voy. Bige macédonien.
MAGON (Monnaie trouvée à), dans la Saône, 4849.
MAGISTRAT (Nom de), inscrit sur la monnaie, p. 45-46.
MAGNAN (Le Père), cité p. 63.
MAGNÉSIE d'Ionie (Tête de Diane imitée de celle des tétradrachmes de), 9857-9858.
MAGVRIX (Monnaies à la légende), 6398-6399.
MAGVS, légende gravée après coup, p. 64.
MAGUSA des Bataves (Monnaie attribuée à), p. 64.
 — d'Éthiopie (Monnaie attribuée à), p. 64.
MAGUSANUS (Hercules), p. 64.
MAIN (T), 4392.
 — au-dessus du mot : BIATEC (T), 10165.
 — sous un bige (S), 4422-4426.
 — sous un cheval (S), 4471, 5051-5056.
 — sous un cheval androcéphale (S), 4393-4412, 4416-4418.
 — sous un cheval monté (S), 4427.
 — sur un fleuron, au-dessus d'un cheval (S), 4507-4513.
 — et étoile sous un cheval androcéphale (S), 4419.
 — et fleuron, sous un cheval androcéphale (S), 4420-4421.
 — rattachée à un rameau, sous un cheval androcéphale (S), 4413-4415.
 — tenant une branche chargée de fruits que becquète un oiseau (T), 7068-7073.
MAINS (Deux) entrelacées (T), 2114-2116.

- MAINE-ET-LOIRE** (Monnaies trouvées dans le). Voy. Candé, Cholet, La Ségourie.
MALADRERIE, près Caen (Monnaie trouvée à La), 6946.
MANERS (Sarthe) (Monnaie trouvée à), 6523.
MAMILIA (Imitation d'une monnaie de la famille), 10116.
MANCHE (Monnaies trouvées dans le département de la). Voy. Avranches, Cherbourg, Lorey (Le), Montanel, Tourlaville.
MANCIET (Monnaie trouvée à), département du Cers, 3592.
MANDUBII (Monnaies des), 5278-5314.
MANS (Monnaie trouvée au), 6869.
MANTHELAN (Indre-et-Loire) (Monnaie trouvée à), 6390.
MARC-ANTOINE (Tête nue de) à droite (T), 4316, 4321.
MARCHÉ-LE-POT (Somme) (Monnaie trouvée à), 8595.
MARCIA (Imitations de monnaies de la famille), 4382-4391.
 — (Imitations du revers de monnaies de la famille), 10063-10065.
MARIUS (Tautobocius, adversaire de), p. 49-50.
MARNE (Les monnaies à la légende TURONOS-CANTORIX se trouvent dans la), p. 160.
MARONÉE (Imitation des monnaies de), p. 63.
MARS. Voy. Camulus.
 —, appelé Hésus, p. 64.
MARSEILLE. Voy. Massilia.
MARSOVIN (Tête de) à droite (T), 499.
MARTEAU devant un cheval (S), 6929.
 — suspendu devant la tête d'un cheval (S), 6931.
MASSALIÈTES, p. 45.
 — (Colonies), p. 45.
 — (Oboles), p. 10.
 — (Territoire des Volkes Arécomiques, donné aux), p. 77.
MASSILIA, p. 8, 11.
 — (Domination de) imposée aux Volkes Arécomiques, p. 57.
 — (Imitations de la Diane pharétrée des monnaies de), p. 110.
 — (Imitations de la drachme de), du beau style, 2177-2178.
 — (Imitations du revers des drachmes de), p. 90.
 — (Imitations du petit bronze de), p. 43.
 — (Imitations du petit bronze de), par les villes de sa dépendance, 2223-2243.
MASSILIA (Imitations des monnaies de), 782, 2126-2159.
 — (Imitations des monnaies de), par les Lemovices, 2250-2255.
 — (Imitations barbares des oboles de), à la tête d'Apollon et à la roue, 2172-2176.
 — (Monnaies de), 496-2125.
 — (Monnaies de villes sous la dépendance de), p. 42-44.
 — (Rapports de) avec Velia, p. 63.
 — (Rapprochement avec les oboles de), p. 129.
 — (Roue des oboles de), 2346-2347.
 — (Types de la monnaie de bronze de), p. 44.
 — (Villes sous la suprématie de), p. 42-44.
MASSUE. Voy. Hercule.
 — derrière une tête (S), 2432-2443.
 — derrière une tête d'Hercule (S), 2401-2423, 2431.
 — entourée d'une couronne de chêne (T), 9666.
 — sous un Pégase (S), 2215.
 —, arc et carquois (T), 10062.
MAT (S). Voy. Tour.
MATERIS devant une tête casquée (S), 5092-5095.
MATVCINOS (Monnaies du groupe), 9203-9232.
MAV (Monnaies du groupe), 7762-7776.
MAUBEUGE (Nord) (Monnaies trouvées à), 6212, 7750, 8033, 8449, 8470, 8598, 8637, 8642, 8649, 8756, 8781, 8783, 8802.
MAXE-VERLY, cité p. 187.
MAYENNE (Monnaie trouvée dans le département de la). Voy. Ribay.
MÉANDRE à l'exergue (S), 10233, 10237, 10265, 10267-10268.
 —, sous un bige (S), 10192.
 — (Carré creux en) (T), 323, 419, 420.
 — derrière la tête d'un cavalier (S), 9736-9738.
 — (Sorte de), à l'exergue (S), 3666, 6931.
MEAUX (Monnaies trouvées à), 7214, 7460, 7602-7604, 7606, 7832, 7958, 8118, 8398, 8536, 8590, 8950, 9185-9186, 9194.
MÉDAILLON didrachme faux, 951.
MEDIOMATRICI (Monnaies des), 8933-8987.
 — (Monnaies de CRICIRV, attribuées aux), p. 184.
MÉDUSE, p. 43.
 — (Tête de). Voy. Persée.
 — — (T), p. 8-9.
 — — à gauche (T), 9566-9568.
MELDI (Monnaies des), 7602-7615.
 — — EPENOS — EIHNOG, 7616-7630.
 — — ROVECA — POOVIKA, 7631-7683.
 — — ARCANTODAN — ROVECA, 7684-7700.
 — (Monnaies de CRICIRV attribuées aux), p. 184.
MELUN (Monnaie trouvée à), 7889.
MÉNAPIEN (Dégénérescence du vaisseau). Voy. Vaisseau.
MENAPII (Monnaies des), 8743-8744.
MERCURE (Tête de) à droite (T), 2349-2353, 2357-2399.
 — — à gauche, avec le caducée (T), 10116.
MÉRIMÉE (P.), cité p. 240.
MÉROUVILLE (Eure-et-Loir) (Monnaie trouvée à), 6211.
META (T). Voy. Globe.
 — au-dessus d'une proue (S), 4676-4682.
MÉTHYMNE (Ile de Lesbos), p. 8.
METZ (Monnaie trouvée aux environs de), 8998.
MEULAN (Monnaie trouvée à), 10352.
MEURTHE (Monnaie trouvée dans le département de la). Voy. Tarquinpol.
MEYER, cité p. 206.
MILET d'Ionic (Imitation de monnaies de), 6925.
MILLIN, cité p. 63.
MILLINGEN (Monnaie ayant appartenu à), p. 64.
MINERVE assise à gauche et appuyée sur un bouclier (T), 10060-10061.
 — — (Imitation de la) des monnaies de Lysimaque, p. 225.
 — (Buste de) à gauche (T), 2120.
 — debout (T), 2052-2059.
 — — (Imitations de la) des tétradrachmes d'Antigone Gonatas (T), 9480-9492.
 — nicéphore assise à droite (T), 9601-9603.
 — — sur les monnaies d'Alexandre, p. 225.
 — — sur les monnaies de Lysimaque, p. 225.
 — (Tête de) (T), p. 8.
 — (Tête de) à droite (T), 151-163, 180-184, 487, 1462-1474, 1883,

1887, 1890, 1894-1899, 1902-1910, 1912-1914, 1918-1921, 1993-2012, 2019-2031, 2044, 2046-2047, 2052-2059, 2076-2077, 2089-2090, 2094, 2097-2106, 2108-2119, 2507, 10060-10061.

MINERVE (Tête de) à droite, avec le casque pointu (*T*), 176-179.
— — à droite, surfrappée sur une tête d'Apollon (*T*), 1884-1885, 1888, 1893, 1911, 1916.

— — à droite, surfrappée sur un taureau cornupète (*T*), 1886, 1889, 1891-1892, 1900-1901, 1915, 1917.

— — à gauche (*T*), 164, 1968, 2073-2075, 2078, 2080-2081, 2091-2093.
— —, avec casque à mentonnières relevées (*T*), 165-175.

— Belisana (Rudiments d'une tête de) (*T*), 8500-8501.

MONNET, cité p. 49, 90, 110, 116, 140, 223.

MODÈNE (Contre-marque du Musée de), 4738.

MOINVILLE, près Melun (Monnaies trouvées à), p. 170.

MOLETTE sous un cheval (*S*), 9505.

MONCOSTOUR (Côtes-du-Nord) (Monnaies trouvées à), 6645, 6703-6704.

MONNAIE à légende de lecture incertaine, 4787.

— en plomb, 3181.

— encastrée, 2712.

MONNAIES à face lisse, 3370, 3411, 3553, 8961-8962, 9290-9292, 9294, 9890-9894, 9972-9995, 10058-10059.

— à flan convexe. Voy. Monnaies scyphates.

— à la croix, p. 78.

— à la hache, 3052-3106, p. 78.

— à la roue, p. 78.

— à légendes ibériques. Voy. la Table des légendes.

— — nord-étrusques. Voy. la Table des légendes.

— à l'épsilon. Voy. Nervii (Monnaies des).

— analogues à celles du groupe BIATEC, 9456-9473.

— anépigraphes, p. 7.

— imitées des deniers au type des Dioscures, 5938-5944.

— — semblables à celles de L. Munatius Plancus, 4788-4791.

— anonymes des Bituriges. Voy. Bituriges.

— attribuées à Apta Julia, p. 55.

MONNAIES à face lisse à Cabellio, p. 55.

— au type du sanglier, p. 78.

— bretonnes incertaines, 9597-9598.

— celtibériques imitées par les peuples du sud de la Gaule, p. 57.

— concaves. Voy. Monnaies scyphates.
— contre-marquées, 2948, 4687, 4696-4697, 4701-4702, 4715-4723, 4738, 6425.

— convexes. Voy. Monnaies scyphates.
— coupées, 2385-2386, 2950-2951, 4683-4684.

— d'attribution incertaine. Voy. Monnaies incertaines.

— de provenances diverses (Volcae Tectosages), 3530-3557.

— d'or fabriquées en commun par Mytilène et Phocée, p. 8.

— émises vers le temps de la première guerre punique, p. 54.

— entaillées. Voy. Entaille.

— fausses, 951, 1444.

— fourrées, 805, 1067, 1273, 1275, 1301-1302, 1305, 1307-1311, 1331-1334, 1340, 1351, 1367, 1373, 1394, 1401-1414, 1429, 1434, 1450, 2629, 2631, 2902, 2922, 2930-2931, 2983, 2987, 3042, 3142, 3174, 3176-3177, 3180, 3240, 3248, 3468, 3748, 3792, 3831, 4011, 4032, 4119-4120, 4132, 4135, 4176, 4485, 4626, 4847, 4798-4799, 4916, 4989, 5001, 5033, 5043, 5097, 5125, 5139, 5167, 5170, 5240, 5333, 5356, 5460, 5473, 5481, 5484, 5551, 5718-5719, 5747-5748, 5760, 5787, 5790, 5797, 5861, 5894, 5909, 5930, 5935, 5939, 5941, 5943, 5956, 6064, 6345, 6819-6820, 6850, 6870, 7054, 8104, 8204, 8236, 8266, 8301, 8816, 8831, 8907, 8917, 8936, 9035, 9290-9291, 9354, 9678-9679, 9873-9875, 9889, 10010, 10237.

— fourrées, 805, 1067, 1273, 1275, 1301-1302, 1305, 1307-1311, 1331-1334, 1340, 1351, 1367, 1373, 1394, 1401-1414, 1429, 1434, 1450, 2629, 2631, 2902, 2922, 2930-2931, 2983, 2987, 3042, 3142, 3174, 3176-3177, 3180, 3240, 3248, 3468, 3748, 3792, 3831, 4011, 4032, 4119-4120, 4132, 4135, 4176, 4485, 4626, 4847, 4798-4799, 4916, 4989, 5001, 5033, 5043, 5097, 5125, 5139, 5167, 5170, 5240, 5333, 5356, 5460, 5473, 5481, 5484, 5551, 5718-5719, 5747-5748, 5760, 5787, 5790, 5797, 5861, 5894, 5909, 5930, 5935, 5939, 5941, 5943, 5956, 6064, 6345, 6819-6820, 6850, 6870, 7054, 8104, 8204, 8236, 8266, 8301, 8816, 8831, 8907, 8917, 8936, 9035, 9290-9291, 9354, 9678-9679, 9873-9875, 9889, 10010, 10237.

— surfrappées, 1149, 1288, 1837, 1884, 1886, 1888-1889, 1891-1893, 1900, 1911, 1915-1917, 2660, 4643, 4713, 4939, 5035, 5243, 5347, 5367, 5845, 5866, 5876, 5914.

— trouées, 8313, 9821.

— unifaces, 2332, 2340, 2342, 2348, 8703-8742, 8744, 10236, 10276, 10289, 10305, 10312, 10326.

MONNAYAGE breton (Le) cesse sous Claude, p. 224.

MONOGRAMME dans le champ (*S*), 9649-9652.

— sous un sanglier (*S*), 8310-8317.

— (Traces de), 9643.

MONTANEL (Manche) (Monnaie trouvée à), 6813.

MONTANT, près Gaillac (Tarn) (Monnaie trouvée à), 6292.

MONT-BEUVRAY (Monnaies trouvées dans Saône-et-Loire, au), 5080, 5083, 5092, 5254-5255, 5276-5277, 5368-5385.

MONT-DE-BERNY (Monnaies trouvées au), 8113.

MONTDIDIER (Monnaie trouvée à Char-

— de fer, 4695, 4705, 4754-4755, 4769.

— fragmentées, 2667, 2952, 3401, 3413-3414, 3861, 3917, 5084, 5261, 7030, 7787, 7876, 7929, 10056, 10400.

— imitées. Voy. Imitations.

— incertaines, 2177-2178, 2308-2316, 2349, 2400, 4062-4064, 4586-4598, 4600-4621, 6381, 8694-8702, 8745, 10189-10379;

(or), 10189-10305;
(argent, potin, bronze, plomb), 10306-10379;

GAIV IVLI—[CALED]OMAPATIS (Monnaie à la légende), 4599.

— — anépigraphes des *Cavari*, 2586-2613.

— — du Continent, 9599-9600.

— — de l'Est : KAA, KAAEAOY, KAAETEAOY (Groupe de), 8158-8309; — Potin, 8310-8361; —

AMBACTVS (Groupe de), 8362-8368; — EKPIT (Groupe de), 8369-8379; — Or, 8896-8932.

MONNAIES incertaines de la Narbonnaise, 2308-2316, 2614-2619.

— incuses, 950, 3442-3443, 3808, 3913, 3929, 4033, 4342, 4881-4883, 5023-5025, 5036, 5134, 5211, 5358, 5360, 5362-5363, 5433, 5573, 5579, 5602, 5640, 5778, 5806, 5845, 5866, 5877, 5923, 5944, 7033, 7055, 7129, 7189-7190, 7194, 8052, 8790, 9334-9335, 9337. Voy. Type incus.

— indéterminées, 4600-4621. Cf. Monnaies incertaines.

— percées. Voy. Monnaies trouées.

— rhétiques, 9474-9479.

— scyphates, 2598-2609, 3370, 3409, 3587-3596, 3599-3602, 4034-4061, 4633-4636, 5092-5095, 8934, 9305-9307, 9450-9462, 9470-9471, 8485, 8500-8501, 8896, 8922, 9305-9307, 9604-9608, 9885-9886.

— surfrappées, 1149, 1288, 1837, 1884, 1886, 1888-1889, 1891-1893, 1900, 1911, 1915-1917, 2660, 4643, 4713, 4939, 5035, 5243, 5347, 5367, 5845, 5866, 5876, 5914.

— trouées, 8313, 9821.

— unifaces, 2332, 2340, 2342, 2348, 8703-8742, 8744, 10236, 10276, 10289, 10305, 10312, 10326.

MONNAYAGE breton (Le) cesse sous Claude, p. 224.

MONOGRAMME dans le champ (*S*), 9649-9652.

— sous un sanglier (*S*), 8310-8317.

— (Traces de), 9643.

MONTANEL (Manche) (Monnaie trouvée à), 6813.

MONTANT, près Gaillac (Tarn) (Monnaie trouvée à), 6292.

MONT-BEUVRAY (Monnaies trouvées dans Saône-et-Loire, au), 5080, 5083, 5092, 5254-5255, 5276-5277, 5368-5385.

MONT-DE-BERNY (Monnaies trouvées au), 8113.

MONTDIDIER (Monnaie trouvée à Char-

- bonnières, arrondissement de), 8385.
MONTFAUCON, cité p. 162.
MONTFORT-LE-ROTRON (Sarthe) (Monnaies trouvées à), 5967.
MONTPAON, près d'Arles (Monnaie trouvée à), 4580.
MONTREUIL-SUR-MER (Monnaie trouvée à), 8597.
MORBIHAN (Monnaie trouvée dans le). Voy. La Nouée-Blanche.
MORELLA, p. 9.
 — (Monnaies trouvées à), 476-477, 485-487, 489-495, 510, 520, 524, 533.
 — et de Rosas (Monnaies dites des trésors de), 476-495.
MORIENVAL (Oise) (Monnaie trouvée à), 8818.
MORINI (Monnaie imitée des monnaies unificées des), 9496.
 — (Monnaies des), 8703-8742.
MORLAIX (Finistère) (Monnaie trouvée à), 6555.
MOR, ROVV — CAL (Monnaies aux légendes), 5916-5926.
MOTVEDI (Monnaies à la légende), 3990-4005.
MOUCHE (S), 10228.
MOULINS (Monnaies trouvées à), 3615, 4539.
MOUSTACHE. Voy. Tête à droite.
MPA (Monnaie à la légende), 5935.
MUCIA (Imitations de monnaies de la famille), 10170-10179.
MUNATIUS (L.). Voy. Plancus.
MUREX au-dessus d'un faureau (S), 1575.
MURVIEL (Monnaies trouvées à), 1736, 1747, 2692, 5676.
 — près de Saint-Georges, p. 50.
MYRTE. Voy. Vénus.
 — (Couronne de) entourant le type de la monnaie, 2544-2585.
 — (Tête de Vénus couronnée de), 2179, etc.
MYTHÈNE (Inscription trouvée à), p. 8.
- N
- NADO**, ancien nom de Narbonne, p. 52.
NAEVIA (Imitations de monnaies de la famille), 10068, 10075, 10112, 10119.
NAIX (Meuse) (Monnaies trouvées à), 7549, 7751, 8971, 9123, 9137.
NAMA au lieu de ΜΑΣΣΑ, p. 57.
NAMAΣATQN, leçon de M. de Lagoy, p. 57.
- NAMAYCATIC**, sur une inscription de Vaison, p. 57.
NAMNETES (Monnaies des), 6721-6722.
 — — (?), 6723-6755.
NANTES (Monnaie trouvée à), 6727.
NAPLES (Imitations du droit de monnaies de), 3652-3653.
NARBO (Colonic de), p. 52.
 — (Monnaies attribuées à), p. 52.
 — substitué à *Nado*, p. 52.
NARBONNAISE, p. 109.
 — (Cité de la), p. 44.
 — (M. Emilius Lépidus, gouverneur de la), p. 42.
 — (Monnaies de la), 1-3574.
 — (Monnaies incertaines de la), 2308-2316, 2614-2619.
 — (Monnaies trouvées dans la), p. 57.
NARBONNE (Monnaie trouvée à), 2704.
 Voy. Narbo.
NARDINIUM (Monnaie attribuée à), p. 52.
NAUSTALO (Oppidum), p. 50.
NAUTILE (T), 352-354; p. 8.
NAVIRE avec habitacle (T), 8744.
 — informe (T), 8743. Voy. Bateau, Vaisseau.
NAN (Monnaies du groupe), 7577-7601.
NEDEXES (Monnaies des), 2444-2498.
NEDEXES, nom donné aux habitants de Narbonne, p. 52.
NEDHENA (Type de), p. 57.
NEDHENA, NEDHENA-COEN, transcription de **ΝΕΔΗΜΕΝ**, p. 52.
NÈGRE (Tête de) (T), p. 8, 78.
 — — à droite (T), 35-47, 505.
 — — à gauche (T), 3021-3051, 9664-9665.
NEMAUSUS (Monnaies de), 2684-2877.
NEMAY changé en **NAMA**, p. 57.
NEM COL dans une couronne de feuillage (T), 2725-2728.
NERCOD (Monnaies à la légende), 4535-4536.
ΝΕΔΗΜΕΝ (Monnaies du groupe), 2444-2498.
NERENKIN, NERENKN, NERINKEN, leçons de **ΝΕΔΗΜΕΝ**, p. 52.
NÉNON (Tête de) à gauche (T), 4776.
NERVII (Monnaies des), 8746-8765, 8792-8798; p. 217.
 — —, **VIROS** (Groupe de), 8766-8778.
 — —, **IOVERC** (Groupe de), 8779-8791.
 — (Monnaies attribuées aux), p. 203.
NEUFCHATEAU (Vosges) (Monnaies trouvées près de), 9004, 9006, 9107-9108.
- NEUHAUS** (Monnaie trouvée à Lemberg, près), 9916.
NEUWIED (CRICIRO, nom de potier, signalé à), p. 184.
NEWTON, cité p. 8.
NIDE-ALABPOΔHOC (Monnaies du groupe), 8100-8123.
NIMES, p. 129.
 — (Monnaies trouvées à), p. 88.
 — (Obolc trouvée aux environs de), p. 56.
NINNO MAVC (Monnaies du groupe), 9344-9363.
NIORT (Monnaies trouvées à), 8570.
NIREIMVTINVS (Monnaies du groupe), 7976-7978.
NMY au lieu de **NEMY**, p. 57.
NOEUD (Double) (S), 2304.
NONNOS (Tétradrachmes de), p. 244.
NORD (Commission historique du département du), p. 166. Voy. Robert (Charles).
 — (Monnaies trouvées dans le département du). Voy. Lewarde.
NOTRE-DAME (Monnaie trouvée à Paris, au pont), 7828.
NOUÉE-BLANCHE (Morbihan) (Monnaie trouvée à La), 6717.
NOYOS (Monnaie trouvée aux environs de), 7811.
 — (Monnaie trouvée à Thiescourt, près), 7634.
 — (Monnaies trouvées à), 7867, 7928.
NUMMI INCERTI, p. 8.
NUNNEY (Trouvaille de), 9509, 9529, 9534.
NYMPHE (Tête de), à droite, dans une couronne de myrte (T), 2544-2549, 2563-2585.
- O
- OBJET** méconnaissable, sous un sanglier (S), 6271.
OBOLE au type d'Aggrigente, 490, 491.
 — des Volcæ Arecomici, p. 56.
 — (Poids de l'), p. 9.
 — (Poids des subdivisions de l'), p. 9.
OCCIAI TI Q FL, leçon de M. F. Lenormant, p. 248.
OCTAVE (Tête d') à droite (T), 2948-2949, 9245-9265.
 — et d'Agrippa (Têtes adossées d') (T), 2740, 2947.
ODERICI, cité p. 110.
OEIL, p. 8. Voy. Rosace.
 — dans l'un des cantons d'une croix (S), 2957, 3108-3111.

- OEU. de face (T), 85-86, 9803.
 — de profil, à droite (T), 8799-8833.
 — et astre (T), 9542.
 — (Grand) de profil (T), 8015-8029.
 — des statères du Belgium (T), 4056-4061.
 — (Gros) de face (T), 7240-7242, 7244-7247, 7251-7252.
 OCEANUS (Tête d') à droite (T), 4422, 6679-6681, 6804, 6908, 6914-6916, 6984, 6986, 10311, 10332.
 — —, cheveux enroulés (T), 6552-6554.
 — —, cheveux enroulés, cordons de perles (T), 6806-6812.
 — —, coiffée de l'étoile à quatre rayons et entourée de cordons de perles (T), 6530.
 — —, coiffée d'une étoile et entourée de cordons de perles, auxquels est attachée une tête (T), 6504-6515, 6518, 6532-6536.
 — — coiffée, de A et entourée de cordons de perles (T), 6538.
 — — coiffée, d'un sanglier et entourée de cordons de perles (T), 4581.
 — —, croix sur la joue (T), 10301.
 — —, entourée d'un cercle de perles (T), 6903-6904, 6911-6912.
 — —, entourée d'un cordon de perles (T), 6805.
 — —, entourée de cordons de perles (T), 4416-4425, 4582, 6531, 6536-6537, 6551, 6734, 6736-6738, 6740-6743, 6838-6840, 6842, 6877, 6886-6887, 6917, 6983.
 — —, entourée de cordons de perles, auxquels est attachée une petite tête (T), 6525-6528.
 — —, entourée de cordons de perles et surmontée de trois points (T), 4585.
 — —, entourée de cordons de perles et surmontée de quatre points (T), 4584.
 — — à gauche (T), 6576 (?), 6989-6991.
 — —, entourée de chaînons aboutissant à une petite tête (T), 6577-6584.
 — —, entourée de cordons de perles (T), 4417-4421, 4554-4556, 6536.
 — —, entourée de cordons terminés par de petites têtes; fleuron devant la bouche (T), 10386.
 OCEANUS (Tête d') coiffée d'une aigrette et entourée de cordons de perles (T), 6878.
 — — coiffée d'une branche de gui et entourée de cordons de perles (T), 6894.
 — — coiffée d'un hippocampe et entourée de cordons de perles, 6830-6837.
 — — coiffée d'un rayon (T), 6723-6725.
 — — coiffée d'un rayon et entourée de cordons de perles (T), 6882-6884, 6895.
 — — coiffée d'un sanglier et entourée de cordons de perles (T), 6764, 6826-6827, 6881, 6892-6893, 6903, 6957-6982, 6985.
 — — coiffée d'un sanglier et entourée de cordons de perles, auxquels sont attachées quatre petites têtes (T), 6765-6768.
 — — coiffée d'un sanglier coupé par un rayon et entourée de cordons de perles (T), 6918-6919.
 — — entourée d'un cordon perlé aboutissant à de petites têtes, 6726-6731, 6744-6754.
 — — entourée d'un cordon perlé aboutissant à quatre petites têtes (T), 6732.
 — — entourée de cordons de perles, croix sur le front (T), 6726-6731 (?), 6739.
 — — entourée de cordons aboutissant à un sanglier et à trois petites têtes (T), 6539-6550, 6555-6575.
 — — entourée de quatre cordons aboutissant à autant de petites têtes (T), 6841, 6885.
 — — entourée de cordons de perles aboutissant à quatre têtes, rayon derrière l'occiput (T), 6879-6880.
 — — mal frappée, avec grosse croix (T), 6896.
 — — sans cordons de perles (T), 6733.
 — — surmontée de trois points et entourée de cordons de perles (T), 6888-6889.
 — — surmontée de quatre points et entourée de cordons de perles (T), 6890-6891.
 — — surmontée de quatre points et entourée de cordons avec petites têtes (T), 6899-6900.
 — — surmontée d'un rayon (T), 6898.
 OCEANUS (Tête d') surmontée d'un sanglier (T), 6955-6956.
 OIOIXVO (Monnaies du groupe), 2170-2171.
 OISEAU (S). Voy. Cheval, Lion.
 — à droite (T), 10375.
 — — emportant un serpent (T), 4792-4796.
 — — regardant à gauche (T), 7600-7601.
 — — sous un cheval (S), 10412.
 — au-dessus d'un bige à un seul cheval (S), 10264.
 — au-dessus d'un cheval (S), 3682-3692, 3698-3699, 3701-3708, 4025-4026, 7021-7031, 9203-9231, 10298, 10344.
 — au-dessus d'un cheval androcéphale (S), 6577-6584, 7846-7857.
 — au-dessus d'un cheval monté (S), 9839.
 — au-dessus et au-dessous d'un cheval monté (S), 9724.
 — au-dessus d'une jument (S), 9959.
 — devant un cheval monté (S), 9813.
 — devant un personnage assis (S), 8426.
 — sous un bige (S), 4596.
 — sous un cavalier (S), 9811.
 — sous un cavalier galopant (T), 4597.
 — sous un cheval (S), 3796-3797, 3799-3800, 7976-7978.
 — sous un cheval à gauche (S), 4598.
 — sous un cheval monté (T), 9811.
 — sous un lion (S), 2309-2311, 2314-2315.
 — sur la croupe d'un cheval (S), 8463, 9926-9929.
 — sur la croupe d'une jument (S), 9943.
 — sur une tige d'arbre (S), 9727.
 — becquetant des fruits, sur une branche tenue par une main (T), 7068-7073.
 — buvant dans un vase (T), 7550-7551.
 — éployé à droite (T), 10336-10337.
 — à gauche (T), 7490, 7549, 10314.
 — — au-dessus d'un cheval bridé et sanglé (S), 7616-7630.
 — picorant à gauche (T), 7552-7569.
 — s'attachant à la crinière d'un cheval (S), 4027.
 — tenu par un cavalier (T), 9728. Voy. Cavalier.
 — volant sous un bige (S), 4589, 10253, 10286.

ORBEAU tenu par un guerrier. Voy. Guerrier.
 — et deux annelets centrés, au-dessus d'un cheval (S), 7949.
 — et point dans un cercle de perles (S), 9725-9726.
 — (Tête d'). Voy. Aurige, Cheval.
 — à droite, dans une couronne (T), 9429.
 — à gauche, dans un demi-cercle (T), 9425.
 — — —, dans une couronne (T), 9427-9428, 9430-9438.
 — — —, dans une couronne de feuillage (T), 9466.
 ORIBREX (Deux) accompagnant un corf (T), 10185-10186.
 — — adossés (T), 10390.
 — (Cinq) entourant une tête barbare (T), 9601-9602.
 — (Six) entourant une tête barbare (T), 9603.
 — perchés sur la peau de lion d'une tête d'Hercule, p. 225.
 OXADMI (Monnaies à la légende). Voy. à la lettre P.
 OLIVE (S). Voy. Bouelle.
 — dans l'un des cantons d'une croix (S), 3254-3257, 3407-3408, 3517-3524, 3546-3547, 9288; p. 78. Cf. Croix.
 OLIVAS (Deux) dans deux des cantons d'une croix (S), 3113-3181, 3230-3240, 3243-3247, 3249-3253, 3414. Cf. Croix.
 — surmontées de croissants (S), 3404-3405. Voy. Croix.
 — (Trois), dans trois des cantons d'une croix (S), 3559-3563.
 — surmontées de croissants (S), 3554-3555.
 OLIVIER (Branche d') dans les cheveux de Diane, 799, 2177-2178, 2244, 2248-2249, 2254-2255.
 — (Gaielande d') (T), 487.
 — (Tête de Diane couronnée d'), 2160-2169.
 OIOTXVO. Voy. après Ogmias.
 OLVBA (Monnaie à la légende), 5937.
 OLYMPIADE (96°), p. 8.
 OMA (Monnaie à la légende), 5936.
 OMEGA renversé (S), 5213. Cf. Annelet.
 OMBROGIA, d'où *Agatha*, p. 77.
 OMBRO, contraction de *Omothequia*, p. 77.
 —, transcription de $\uparrow\uparrow\psi\sigma\uparrow$, p. 77.
 OMBUM, p. 59.

ORA MARITIMA d'Avicous, p. 52.
 ORANGE. Voy. Barry.
 — (Monnaies trouvées à), 1620, 1640, 1644, 1749, 2263, 9252.
 — (Trouvaille d'), 2586-2613; p. 55.
 ORCETIUX (Quinaires frappés par les trois), p. 110.
 OREILLE dans l'un des cantons d'une croix (S), 2957, 3107-3112.
 ORONORIX (Oegitrix, Orcetrix ou Orcitrix), allié de Dumnorix, p. 110.
 —, généralissime des Helvètes, p. 110.
 — (Monnaies au nom d'), p. 110.
 ORONORIX ATEPILI FILIUS, légende complétée, p. 110. Voy. Atepilus.
 ORLÉANS (Monnaie trouvée aux Aubrais, près). Voy. Aubrais.
 ORNEST au-dessus d'un cheval (S), 9590-9592.
 — en forme de cœur. Voy. Cœur.
 — en S. Voy. la lettre S et le mot Symboles.
 — ou fleuron (T), 3551-3552.
 — et fleuron (T), 3562.
 OROSE cité par P. Mérimée, p. 240.
 OSISMI (Monnaies des), 6504-6576.
 OSSELY (T), 476.
 — (T) sous un cheval (S), 7924-7929.
 OSSELYS (Trois) (T), 477.
 OSWII (Monnaies à la légende), 4177-4178.
 OUEST (Bulletin de la Société des antiquaires de l'). Voy. Bulletin.
 OUS (T), 4823-4829.
 — à droite (T), 9600.
 — surmonté d'un serpent (T), 8124-8132, 8143-8144.
 — dévorant un homme (T), 9194-9196.
 — dévorant un serpent (T), 8351-8361.
 — (Homme faisant danser un) (T), 10163.
 — marchant à droite (T), 10164.
 — (Type de l'), p. 110.
 OVIS à l'exergue (S), 8710-8714.

P

PALENSIS, près Pierrefonds (Monnaies trouvées à), 8051-8052.
 PALLAS assise à gauche (T), 10303.
 — à droite (T), 2918-2923, 2934-2937, 4848-4849, 5718-5778, 5786-5866, 5879-5891, 5893-5944, 8515, 10121.
 — — —, le casque orné d'une plume

(T), 10069-10071, 10075, 10088-10089, 10094-10096.
 PALLAS (Tête barbare de) à droite (T), 10118.
 — (Tête de) à droite, avec le casque ailé (T), 10067, 10073-10074, 10086-10087, 10097-10099, 10108, 10120.
 — — —, X derrière la nuque (T), 10354.
 — (Tête de) à gauche (T), 2923-2933, 10361.
 PALME. Voy. Athlète.
 — (Aigle sur une) (T), 2650-2660.
 — au-dessus d'un cheval (S), 9562.
 — au-dessus d'un taureau (S), 1571, 1844.
 — devant un bige (S), 9313-9315.
 — séparant deux têtes (S), 4665-4675.
 — et annelet centré, sous un cheval (S), 9546.
 — et croix au-dessus d'un cheval (S), 7116-7122.
 — et globule au-dessus d'un cheval (S), 9559.
 — et globule devant une tête (S), 8468.
 — (Cavalier tenant une). Voy. Cavalier.
 — (Dioscure tenant une). Voy. Dioscure.
 PALMES (Deux rangs de) figurant les chevaux, 9910-9913, 9915-9921.
 — (Urne renversée et) (T), 2725-2728.
 PALMIER (Crocodile adossé à un) (T), 2740-2768, 2776-2782, 2784-2796, 2810-2815, 2853.
 — (Crocodile enchaîné à un) (T), 2769-2773, 2783, 2797-2808, 2816-2833, 2835-2839, 2843-2852; 2868 et 2873 (fragments).
 — Crocodile et palmier (fragments de monnaies) (T), 2856-2867, 2870-2872, 2874-2877.
 PANDRE. Voy. Bacchus, Cheval courant à gauche.
 — (Tête de Proserpine, couronnée de). Voy. Proserpine.
 PAN (Tête de) (T), p. 8.
 — à droite (T), 31-34.
 — à gauche (T), 507.
 PANACHE. Voy. Cavalier.
 PANNONIE incorporée à l'empire, p. 244.
 — (Monnaies des Gantois en), 10141-10188.
 PANTONNE (imitation de petits bronzes frappés à), 10125-10131.
 PANTONNE à gauche (T), 10360.
 PAPA (imitations de monnaies de la fa-

à droite renversée des
 Type B.N. 5674, 5677, 5678

- mille), 10076-10084, 10103-10104, 40110.
- PARALLÈLES.** Voy. Lignes parallèles.
- PARAZONICUM** au-dessus d'un taureau (S), 4489-4493.
- derrière une tête d'Apollon (S), 4508-4510.
- PARENTIAU**, cité p. 143.
- PARIS** (Monnaies trouvées à), 4181, 4526, 5657, 6207, 6213, 7027, 7034-7035, 7125-7126, 7139, 7166, 7207, 7212, 7215-7216, 7243, 7456-7458, 7463, 7466, 7471, 7476-7478, 7484, 7567, 7607, 7609-7610, 7624, 7657, 7701, 7703, 7706, 7710, 7717, 7795, 7828, 7830-7831, 7834, 7836-7841, 7843-7844, 7848-7851, 7853, 7866, 7876, 7905, 7916, 7918-7919, 7933, 7961-7962, 8045, 8070, 8073, 8076, 8093, 8098, 8131, 8151, 8341, 8346-8347, 8350, 8377, 8476, 8546, 8677, 9109, 9155, 9167, 9192, 9196, 9254.
- dans la Seine (Monnaies trouvées à), p. 172. Voy. Seine.
- (Pièce fausse achetée à), p. 19.
- PARISI** (Monnaies des), 7777-7844.
- , **VENEXTOC** (Groupe de), 7845-7858.
- PARP**, p. 49.
- PARTHENAI** (Monnaies trouvées à), 4406, 4417.
- PARTHÉNOS** (Tête de), à gauche (T), 3652-3653.
- PAS-DE-CALLAS** (Monnaies trouvées dans le département du). Voy. Étapes.
- PATAVIVM**, p. 49.
- PAVOI** dans l'un des cantons d'une croix (S), 3203-3224, 3228-3229.
- PEAU** de lion. Voy. Hercule.
- PELION** au-dessus d'un cheval à gauche (T), 10247-10248.
- sous un cheval monté (S), 9758.
- PÉGASE** à droite (T), 2302, 3782, 4220-4242, 7056-7057, 8953-8960, 8970, 10313.
- , la tête formée d'un petit personnage accroupi (T), 2209-2221.
- à gauche (T), 2290, 2301, 3781, 3833, 4243-4257, 9564, 9816.
- courant à droite (T), 9570-9572.
- galopant à droite (T), 6295-6305, 8476-8478.
- PELLERIN**, cité p. 49, 87, 116, 140, 161, 184.
- PERGANE** (imitation d'un revers de monnaies des rois de), 10060-10061.
- PERSEUS** (Inscriptions de), p. 97.
- PÉXINTE** (imitation du revers d'une monnaie de), 9580.
- PERLES** (Cercle de). Voy. Cercle.
- (Collier de). Voy. Collier, Tête casquée.
- (Gordons de) (S), 4393-4412. Voy. Gordon, Ogmios, Tête.
- (Diadème formé de trois rangs de). Voy. Diadème.
- (Point dans un cercle de) (S). Voy. Point.
- (Point dans un cercle de), sous un cavalier au galop (S), 8971-8975.
- (Roue et point dans un cercle de) (S), 8096-8099.
- (Tête ceinte d'un diadème à deux rangs de), 9618-9629.
- (Triquètre dans un cercle de), 8864.
- PEZUNOKI** (Monnaie de la collection), 9579.
- PENDANTS D'OREILLES** (Tête de Diane, avec), 2244, 2246-2249. Cf. Diane.
- et collier de perles (Tête de Cérès, avec), 2277-2278, 2297, 2325, 2330.
- PHENNOOVINAOC** (Monnaies du groupe), 8095-8099.
- PENTAGRAMME** ou *pentagone* (S), 6088-6111, 6382-6386. Voy. Serpent.
- au-dessus d'un oiseau (S), 7548-7549.
- au-dessus d'un sanglier (S), 4340-4341, 4343.
- derrière un bige (S), 6992-6995.
- derrière une tête diadémée (S), 6309, 7205-7206.
- devant un aigle (S), 7575-7576.
- devant un cheval (S), 6215-6216, 7002-7009.
- rattaché, par une ligne ondulée, au front d'un cheval (S), 10030.
- sous un cheval (S), 3867, 3881, 3883, 7191-7193, 7196-7202, 8473.
- sous un lion ailé (S), 8688-8693.
- et anneau centré (S), 8014.
- et deux annelets centrés (S), 7545-7546, 7554-7569, 7980-7983.
- deux annelets centrés, croix (S), 7508, 7517, 7535-7541.
- deux annelets centrés, croix cantonnée de quatre points (S), 7493-7507, 7518-7525, 7531-7534.
- et hippocampe ailé (S), 7056-7057.
- et O, sous un cheval (S), 3880-3882.
- et S, derrière un oiseau (S), 7527-7530.
- et triskèle, sous un cheval (S), 10229.
- , ornement en S et croix cantonnée de quatre points (S), 7550-7551.
- PENYAGRAMME** (Trois globules, E et) devant un cheval (S), 10353.
- PENTAGRAMMES** (Deux) et un anneau centré (S), 7990, 7992.
- et deux annelets centrés (S), 7984-7989, 7993-7999, 8009-8013.
- PESTOROLE** (Poids du), p. 9.
- PERNOIS** (Somme) (Monnaies trouvées à), 8403, 8411, 8414, 8416, 8430, 8432.
- PERPINIACUS**, p. 39.
- PERSÉE** tenant la tête de Méduse et la *harpé* (T), 9506.
- PERSONNAGE**. Voy. Génie, Guerrier.
- accroupi. Voy. Cheval à gauche.
- , la main sur la poitrine (T), 7307-7309.
- , tenant un carnyx, sur la croupe d'un cheval (S), 10254-10255.
- à droite, tenant un serpent et dansant (T), 9303-9309.
- agenouillé à gauche (T), 7310.
- , les bras étendus (T), 7311-7313.
- , les bras levés (T), 7284-7285.
- , un bras en avant, l'autre en arrière (T), 7280-7283, 7286-7288.
- , une main levée, l'autre abaissée (T), 7291-7293.
- , une main en avant, l'autre sur la poitrine (T), 7294-7299.
- , une main en avant, l'autre ramenée à la hache (T), 7280-7290.
- , portant un sanglier sur le bras droit (T), 7300-7306.
- ailé, les jambes traversées par une flèche (T), 9018.
- à mi-corps. Voy. Génie.
- , sous un cheval (S), 10346.
- assis à droite (T), 9564, 9567-9568.
- à gauche (T), 7058-7062, 8426.
- , tenant une patère (T), 10123.
- , arbre devant lui, serpent sous ses pieds (T), 9378-9387.
- couché, tenant une lance et un glaive (S), 6852-6855, 6858-6866, 6869-6874.
- , tenant une lance et une tête (S), 6851.
- , tenant un glaive de chaque main (S), 6856-6857.
- , tenant une tête de chaque main (S), 6844-6850.
- courant à gauche (S), 7471-7482.
- dansant (T), 10339.
- dansant, à droite d'une grande épée (S), 6941-6943.

— sous un cheval, au
derrière une épée
1037-4099-4099A

- PERSONNAGE dansant, au-dessus d'un cheval (S)**, 7895.
 — dansant, sur la croupe d'un cheval (S), 6033-6045.
 — dansant, un *torques* à la main, à gauche d'une grande épée (S), 6944-6945.
 — dans un bige au galop à gauche, 10067-10072.
 — debout à gauche (T), 9484.
 — —, le corps serré par une ceinture, tenant le *lituus* et un *torques* (T), 6721-6722.
 — —, tenant un bâton, devant une tête (S), 3719-3724.
 — de face, accroupi, se tirant de chaque main une mèche de cheveux (T), 8145-8157.
 — étendant les bras, sous un cheval (S), 10254-10255.
 — marchant à gauche, couvert d'un manteau et tenant un *torques* (T), 9388-9392.
 — nu (T), 1969.
 — —, debout, les bras levés (T), 9463.
 — —, étendant les bras, les jambes écartées et repliées (T), 7253-7265.
 — —, les jambes écartées et repliées, tenant un *torques* (T), 7266-7275.
 — — les jambes écartées et repliées; une main étendue, l'autre ramenée à la hanche (T), 7276.
 — renversé, sous un cavalier (S), 4578-4580.
 — —, sous un cheval androcéphale (S), 6585.
 — —, suspendu à un fleuron (S), 6715-6720. Voy. Figure.
 — —, sans tête, sous une tête à gauche (S), 10256.
 — (Tête d'un) tenant un *carnyx* (S), 4551.
PÉTASE (Tête coiffée du), 475.
 — ailé (Tête de Mercure, avec), 2357-2399.
PÉTAU (P.), cité p. 140.
PÉTRICORHES (Chef), p. 97.
PETROCORH (Monnaies des), 4305-4313.
 — —, **CONTOVTOS** (Groupe de), 4316-4324.
 — —, **ANNICCOIOS** (Groupe de), 4325-4332.
 — —, **VRIO RF** (Groupe de), 4333-4335.
 — —, **LVCIOS** (Groupe de), 5336-4343.
PETROCORH (Monnaies des), **ATECTORI** (Groupe de), 4344-4352.
 — —, **SEX F—T POM** (Groupe de), 4353-4362.
 — —, **CMEP** (Groupe de), 4363-4364.
 — (Monnaies attribuées aux), p. 96.
PFaffenhoffen, cité p. 216-217, 244.
PHILIPPE II (Imitations de monnaies de), 3429-3432, 9697-9852.
 — (Imitation d'un droit des monnaies de), 9631.
 — (Imitations d'un revers des monnaies de), 9690-9696.
 — (Imitation de monnaies d'Alexandre et de), 9631.
 — (Imitations de monnaies de Larissa et de), 9690-9696.
 — (Tête de Jupiter des monnaies de), 9631.
PHINTHIAS (Imitations de monnaies de), 2425-2428.
PHOCAENA (Tête de), à droite (T), 499.
PHOCÉE, p. 8.
 — (Type de), 495.
PHOCIDE (Type de la), 492.
PHOQUE (Tête de) (T), p. 8-9.
 — — à droite (T), 280-282, 496.
 — — à gauche (T), 283-287.
PHYGIE (Monnaies provenant de), 149-150.
PIGENTES (Monnaie attribuée à Judacilius, préteur des), p. 240.
PIXTILOS (Monnaies de), 4007-4027. Cf. Pixtilos.
PICTONES (Monnaies des), 4392-4471.
 — —, **VIREDISOS** (Groupe de), 4472-4477.
 — —, **DVRAT-IVLIOS** (Groupe de), 4478-4482.
 — —, **VIHPOTAL** (Groupe de), 4483-4506.
PIERREFONDS. Voy. La Folie-Pierrefonds, Palenne.
PILEUS (Deux têtes coiffées du) (T), 10180-10181.
PIOSSAT (Trouvaille de), 3712-3713, 3716, 3723, 3725-3726, 3731, 3734-3736, 3742-3744, 3751-3752, 3758, 3762, 3766, 3774-3775, 3779.
ΠΙΞΙΛΙΣ (Monnaies à la légende), 2160-2163.
PISTOLET de Saint-Ferjeux, cité p. 116, 192.
PIXTILOS, p. 161.
 — (Monnaies du groupe), 7056-7110.
 — —, trouvées à Brionne, p. 136.
PIXTILOS (Type des monnaies à la légende), p. 106.
 —, **SVTICOS** (Monnaies des groupes), analogues aux pièces de **BHINOC**, p. 161.
PIXTILOS (?) frappe monnaie chez les Arvernes, p. 165.
 — (Monnayage de), p. 106.
PLETORIA (Imitations de deniers de la famille), 3900-3920.
 — (Imitation d'une monnaie de la famille), 10117.
 — (Imitations d'un revers de la famille), 6382-6386.
 — (Monnaie de la famille), 6387.
PLANCIA (Imitations du revers de monnaies de la famille), 2707-2708.
PLANGUS (Monnaies de L. Munatius) (?), 4787-4797; p. 109.
PLANTE reliée à un croissant par un cordon (S), 6055-6056.
 — sous un cheval (S), 6057-6065.
 — sous un sanglier (S), 4325-4332, 4340-4341, 4343.
PLANTET et **Jeanez**, cités p. 194, 208.
PLESCUEN. Voy. Saint-Pierre de Plesguen.
PLESTIN (Côtes-du-Nord) (Monnaies trouvées à), 6504, 6532.
PLINE (Anatili, nommés par), p. 56.
PLOMB (Monnaie en), 3181.
PLONÉOUR-LANVERN (Finistère) (Monnaie trouvée à), 6577.
PLUME (Casque orné d'une). Voy. Pallas.
PLYMOUTH (Trouvaille de), 9506.
ΠΟΛΥΑΝΨ (Monnaies à la légende), 2499-2506.
POIAITZ, transcription de : **ΠΟΛΥΑΝΨ**, p. 53.
POIDS des imitations gauloises des philippes, p. 248.
 — des monnaies des Tectosages, p. 78.
POINT (S), 3103, 3105. Cf. Cercle, Croissant, Globule, Hache, S.
 — au-dessus d'un cheval (S), 3860.
 — au-dessus d'un lion (S), 786-787.
 — cerné par quatre croissants (S), 3341.
 — dans un carré perlé (S), 7133, 7349-7353.
 — dans un cercle. Voy. Annelet centré, Cercle centré.
 — dans un cercle entouré d'un second cercle perlé, au-dessus et au-dessous d'un cheval (S), 9322-9323.
 — dans un cercle perlé (S), 4500-4506, 6077-6087, 6996-7001, 7276.

- POINTE** dans un cercle perlé, au-dessus d'un cheval (S), 4370-4372, 4378-4379, 9824-9825.
- dans un cercle perlé, au-dessus d'une jument (S), 9944, 9953, 9955.
 - dans un cercle perlé, devant un cheval disloqué (T), 8704-8706.
 - dans un cercle perlé, devant une tête (S), 4589.
 - dans un cercle perlé, sous un bige à un seul cheval (S), 10212.
 - dans un cercle perlé, sous un cavalier au galop (S), 8971-8975.
 - dans un cercle perlé, sous un cheval (S), 3698, 4519-4534, 7032, 7150, 7314-7316, 8816-8817.
 - dans un cercle perlé, sous un cheval monté (S), 9866, 9897-9899, 10022-10023.
 - dans un cercle perlé, sous un bige à un cheval (S), 9320.
 - dans un cercle perlé, sous le menton d'une tête à droite (S), 5090.
 - dans un cercle perlé, sous un sanglier (S), 3533.
 - dans un cercle perlé et oiseau (S), 9725-9726.
 - dans un cercle rayonnant (S), 9755-9756.
 - dans une couronne, au-dessus d'un cheval barbare (S), 9608.
 - entre deux chèvres dressées (S), 7449-7463, 7467-7470.
 - lié à un anneau centré, dans l'un des cantons d'une croix (S), 3016-3020.
 - recouvert par un croissant (S), 3015-3020.
 - sous un cheval (S), 5242, 5244, 8481-8484.
 - surmonté d'un croissant (S), 2970, 3371, 3382, 3406, 3409; p. 78. Cf. Croix.
 - et anneau sous un cheval (S), 4376-4377.
 - et anneau centré, sous un sanglier (S), 3444.
 - et large croissant sous un cheval (S), 7818-7838.
 - et roue dans un cercle de perles (S), 8096-8099.
- POINT CENTRÉ.** Voy. Annelet centré.
- POINTS (Deux)** (S), 375, 462.
- accompagnant une tête d'oiseau (T), 9427, 9430-9433.
 - accostant deux annelets, dans l'un des cantons d'une croix (S), 9286.
- POINTS (Deux)** accostant deux croissants, 3427.
- dans l'un des cantons d'une croix (S), 9280-9282, 9289.
 - dans un cercle de grènetis, cantonnant une croix (S), 3298-3300.
 - devant la bouche d'une tête à droite (S), 10346.
 - figurant un buste, 9873-9876, 9880.
 - répartis dans deux des cantons d'une croix (S), 3259-3292, 3301-3311.
 - recouverts par un croissant (S), 3014.
 - , anneau centré et large croissant, sous un cheval (S), 7839-7844.
 - (Trois) (S), 374, 463-464, 2425-2428. Voy. Ogmios.
 - au-dessus d'un cheval (S), 4053-4054, 8814-8815.
 - au-dessus et au-dessous d'un cheval (S), 7579-7580.
 - dans un demi-cercle (T), 9426.
 - devant un cheval (S), 8702.
 - entre les jambes de devant d'un cheval monté (S), 9831.
 - en triangle au-dessus d'un cheval (S), 6052.
 - et fleur de lys, dans un demi-cercle (T), 9435.
 - derrière un lion (S), 7154-7155.
 - sous une figure cruciforme surmontée d'un fleuron (S), 9436-9438, 9466.
 - surmontés d'un croissant (S), 3409. Voy. Croix.
 - figurant un buste, au-dessus d'un cheval, 9881-9884.
 - recouverts par trois croissants, répartis dans trois des cantons d'une croix (S), 2971-3009, 3014.
 - reliés par un trait (S), 3371. Voy. Croix.
 - répartis dans trois des cantons d'une croix (S), 3103-3106, 3182, 3258, 3407-3408, 3551-3552. Cf. Croix.
 - sous un cheval (S), 7284.
 - sous une figure cruciforme surmontée d'un fleuron (S), 9434.
 - sous un sanglier (S), 9197-9198.
 - sur la joue. Voy. Apollon (Tête d').
 - et S au-dessus d'un cheval (S), 9497-9504.
 - (Quatre). Voy. Croisette, Ogmios.
- POINTS (Quatre)** au-dessus d'une alouette (S), 7581-7583, 7585.
- cantonnant une croix (S), 3415, 8369-8379.
 - dans l'un des cantons d'une croix (S), 3109-3111.
 - en creux. Voy. Croix.
 - en croix derrière une tête casquée (S), 5103-5135, 5153-5160, 5209-5211, 5239-5240, 5247-5252.
 - en croix, réunis par des traits, derrière une tête casquée (S). Voy. Croix.
 - recouverts par des croissants (S), 3010-3013.
 - (restes d'un cavalier) au-dessus d'un cheval (S), 9617.
 - surmontés de croissants (S), 3412. Voy. Croix.
 - (Cinq) surmontant un V, dans l'un des cantons d'une croix (S), 9283.
 - (Six) dans un demi-cercle (T), 9420-9425, 9427-9433. Voy. Croix, Ligne ponctuée.
 - dans les O de la légende, 4320.
 - (Deux lignes de) à l'exergue (S), 6946.
 - simulant une légende, 9670, 9684-9688.
 - , à l'exergue (S), 8956-8960.
- POISSON** (S), 496.
- (Aigle dévorant un) (T), 7606-7607.
- POISSONS (?)** (T), 8743.
- (Deux) (S), 3103, 3106, 3109-3111.
 - devant une tête (S), 3257, 3410.
 - devant une tête de femme (S), 3116-3170, 3181.
- POITIERS** (Monnaies trouvées à), 4579, 6353, 9163.
- POITOU** (Monnaies trouvées en), 4515, 6769; p. 92. Voy. Vernon.
- POLYPE** sous Pégase (T), 2210.
- POMPÉE**, p. 77. Cf. Volcae Arecomici.
- impose la domination de Marseille aux Volcae Arecomici, p. 57.
- POMPERA** (Monnaies attribuées à la famille), p. 97.
- PONT AU CHANCE** (Monnaies trouvées au), 4181, 7701, 7795. Cf. Paris.
- POPULONIA**, colonie phocéenne, p. 9.
- PORC** (Tête de) (T), 485, 486.
- POSTUMIA** (imitation d'une monnaie de la famille), 10111.
- POTTINA** (Monnaies du groupe), 8825-8838; p. 183.
- POULPE** (T), 84; p. 8.

POUSSE d'ARBRE sous un lion (S), 840-842.
PRÊTESSE appuyée sur une colonne et donnant à manger à un serpent (T), 6395-6397.
PROCLIA (imitations de monnaies de la famille (?), 10083-10084.
PROFIL barbare (T), 10407.
 — dégénéré (T), 8963.
PROFILS accolés en sens contraire (T), 8310-8328.
PROSERPINE (Tête de) à gauche, couronnée de pampre (T), 10072, 10090-10091, 10100-10101.
PROTOME de cheval ailé (T), p. 8.
PROTUBÉRANCES (Trois), dont l'une chargée d'un arc bandé (T), 9366-9368.
PROUE (T), 2938-2948, 4660-4690.
 — à droite (T), 9417-9418.
 — à gauche (T), 9416.
 — à l'exergue (S), 2159.
 — au-dessus d'un taureau (S), 1594.
 — et croissant (S), 2213.
PROVENCE (Monnaies trouvées en), p. 64.
PRUSSE RUÉNANE (Monnaies de la), 9388-9400.
PROLÉMÉE (Anatili, nommés par), p. 56.
 — (Citations de), p. 52, 172.
PTOP pour **PETOP**, p. 49.
PTRP ou **BTRP**, p. 49.
ΡΤΡ, 2368-2382, 2391-2393, 2395-2397.

Q

Q, indice de la valeur monétaire, p. 58.
Q DOCI (Monnaies du groupe), 5508-5545.
Q DOCI — Q DOCI SAM F (Monnaies du groupe), 5402-5507.
Q DOCI SAM F (Monnaies du groupe), 5402-5507.
Q SAM (Monnaies du groupe), 5393-5396.
Q SAM et **DOCI** (Monnaies analogues à celles des groupes), 5368-5392.
QUADRANS (Q, indice de la valeur monétaire du), p. 58.
QUADRICE à droite (T), 6068.
 — —, conduit par Jupiter (T), 10073-10074.
 — à gauche (T), 6066-6067.
 — dirigé par un guerrier armé d'un bouclier (T), 10122.

QUADRILATAIRE. Cf. Tableau quadrilataire.
 — au-dessus d'un cheval regardant en arrière (S), 8989, 8991.
 — dans l'un des cantons d'une croix (S), 3334-3340, 3353.
 — devant une tête à gauche (S), 10256.
 — devant une tête coiffée de la peau du lion (S), 9608.
 — sous un cheval (S), 9590-9592.
 — sous un lion (S), 5050.
 — et rameau sous un cheval regardant en arrière (S), 9004-9005.
QUADRILATAIRE armoricain devant la tête d'un cheval (S), 8802-8808.
QUADRUPÈDE dessous et devant un cheval (S), 10296.
 — sur la croupe d'un cheval (S), 10201.
QUATREFEUILLE centré, entouré de perles (S), 6902.
QUINAIRES, 4639-4659.
 — frappés par les trois Orcitirix, p. 110.
QUINCTIA (Monnaie attribuée à la famille), p. 248.

R

R, en forme d'entrelacs, a la valeur d'un Q, p. 203.
 — négligée par le monnayeur, p. 77.
RA dans une couronne de laurier (T), 10405.
RAETH (Monnaies des), 9474-9479.
RAISIX (Grappe de) derrière une tête d'Apollon (S), 1552-1555, 1577.
 — — derrière une tête de Minerve (S), 1907-1908, 1912.
RAMEAU (T), 9322-9343, 9545, 10370.
 Voy. Cavalier.
 — à l'exergue (S), 1657-1659, 1704-1707.
 — au-dessus du bras droit d'Hercule debout (S), 9680.
 — au-dessus d'un cheval (S), 9557-9558, 9560-9561.
 — au-dessus d'un cheval regardant en arrière (S), 9013.
 — au-dessus d'un oiseau (S), 4792-4796.
 — au-dessus d'un taureau (S), 1572, 1589.
 — derrière un buste casqué (S), 7100-7104.
 — derrière une tête d'Apollon (S), 1499-1507, 1869-1870.
 — derrière une tête de Junon Sospita (S), 10083-10084.
 — devant *Demos* (S), 2662-2683.

RAMEAU devant un buste de femme (S), 10141-10144, 10155-10159.
 — devant un cheval libre (S), 7044-7045.
 — devant un lion (S), 1001-1006.
 — sous un chamois (S), 2885-2892, 2896-2898.
 — sous un cheval monté (S), 4382-4391, 9751, 9770, 9772-9773, 9775, 9840-9841.
 — sous un lion (S), 857-863.
 — sur le dos d'un cheval (S), 7370-7371.
 — tenu par un cavalier. Voy. Cavalier.
 — (Tête dégénérée figurant un) (T), 9274-9279.
 — et deux annelets au-dessus d'un cheval (S), 8509.
 — et deux annelets centrés, sous un cheval (S), 9554-9555.
 — et quadrilatère sous un cheval regardant en arrière (S), 9004-9005.
 — et deux S au-dessus d'un cheval regardant en arrière (S), 8998-9003.
 —, triskèle et filet, le tout figurant une tête (T), 7631-7632.
RAMEAU garni de baies (S), 2628-2644.
 — garni de trois feuilles lancéolées, devant un buste de femme (S), 10160-10161.
RAMEAUX (Trois) (S). Voy. Branches.
 ...**RAOB** (Monnaie à la légende), 4370.
 — (Monnaies anépigraphes, analogues à celle qui porte la légende), 4371-4381.
RATVMACOS. Voy. SVTICCOS.
RAYON. Voy. Ogmios.
RAYONS entourant un sanglier, 8402.
 — et saillies sur un champ convexe (T), 9462.
REDONES (Monnaies des), 6756-6812.
REGENBOGEN-SCHÜSSELCHEN (Monnaies appelées), p. 217.
 — (Date des) de Biatec, p. 244.
REME (Monnaies de), p. 187.
 — (Monnaies trouvées à), 7462, 7472, 7913-7914, 7949, 7958, 8044, 8077-8078, 8084, 8134, 8337, 8784, 9165.
 — (Trouvaille de), 8526.
REMI (*Catalauni*, partie intégrante des), p. 188.
 — (Monnaies des), 8015-8037, 8106-8123.
 — —, **REMO** (Groupe de), 8038-8053.
 — —, **ATISIOS REMOS** (Groupe de), 8054-8083.

- REMI (Monnaies des), ATEOS (Monnaie à la légende), 8084.
 — —, KRACCVS (Monnaie à la légende), 8085.
 — —, AΘHDIAC — A HIR IMP (Groupe de), 8086-8091.
 — —, INHCRTVRIX—A HIR IMP (Monnaie aux légendes), 8092.
 — —, CORIARCOS (?) — A HIR IMP (Groupe de), 8093-8094.
 — —, HENNOOVINΔOC (Groupe de), 8095-8099.
 — —, NIDE — ALABPOΔHOC; IDOIXO — ALABPOΔHOC (Groupe de), 8100-8105. Voy. *Catalauni*.
 — (Monnaies attribuées aux), p. 203, 217.
 — (Monnaies trouvées sur le territoire des), p. 204.
 REMO (Monnaies du groupe), 8038-8053.
 RENARD à gauche, la queue contournée en S (T), 3968-3972.
 — —, la queue terminée par trois points (T), 3973-3974.
 — courant à gauche (T), 3963-3967, 3975-3989.
 — (Monnaies arvernes au type du), 3963-3989.
 REPLEMENT SUR un champ convexe (T), 9470-9471.
 RENNES (Monnaies trouvées aux environs de), 6776, 6792.
 RÉPUBLIQUE ROMAINE (Imitations de deniers de la), 10062-10114.
 RETOUCHES. Voy. Légende retouchée.
 REVERS concave, convexe. Voy. Monnaies scyphates.
 — concave et lisse, 9450-9452.
 — entaillé, 8097.
 — fruste, 6919.
 — lisse, 3801, 4392, 10236.
 REVUE NUMISMATIQUE, citée p. 10, 16, 37, 55, 76, 124, 137, 141, 161-166, 168, 170-174, 176, 178-179, 181, 184-187, 189, 194, 197-200, 202, 204-206, 209, 213-214, 216-220, 224, 240-241, 244, 248, 251-252.
 REVUE NUMISMATIQUE BELGE, citée p. 198-201.
 RHODA (Monnaies attribuées à), p. 53.
 — (Imitations de monnaies de), 2317-2348; p. 77, 78.
 RHODIENS (Les), fondateurs de plusieurs colonies sur les bords du Rhône, p. 57.
 RHÉTIENNE (Légende), 9474-9477.
 RHÉTIENNES. Voy. Monnaies rhétiennes.
- RHOTIS, transcription de : ϠϠϠϠ, p. 53.
 RIBAY (Mayenne) (Monnaie trouvée au), 6488.
 RICANT — EBVRO (Monnaies aux légendes), 5733-5742.
 RICOM, leçon de M. de la Saussaye, p. 90.
 RIGANTICOS. Voy. Rigancticus.
 RIGANTICOS, Bitoucos et autres rois des Beryces (Monnaies de), 2401-2431; p. 50.
 RICOLLOT (Monnaies de la collection), 8565, 8585, 8792.
 RIGOMAGENSES (Monnaies attribuées aux), p. 90.
 RINGEAU au-dessus d'un cheval (S), 4007-4012.
 RINGEAUX et fleuron sous un cheval (S), 7897-7898.
 ROBERT (Charles), cité p. 108-109, 166, 201-202, 217, 219, 241, 252.
 ROMA ou ROMANO (Imitations des monnaies à la légende), p. 54.
 ROME. Voy. Temple.
 — casquée, assise à gauche (T), 4770.
 ROSACE (S), 7207-7219, 9966-9995.
 — accompagnant un cheval monté (S), 9817-9818.
 — au-dessus d'un cheval (S), 9505, 9547-9549, 9581-9589, 9594.
 — derrière une tête à gauche (S), 8054-8066, 8068-8080, 8082.
 — devant un cheval monté (S), 6759-6760.
 — sous un bige (S), 10252.
 — sous un bige à gauche (S), 10258.
 — sous un bige à un seul cheval (S), 10211, 10215-10218, 10238.
 — sous un cheval (S), 7185-7188, 7190, 7701-7710, 7777-7799, 7873-7876, 8441, 8499, 8834-8836, 8933-8942, 8944-8945, 9203, 9210, 9231-9232, 9509-9510, 9537.
 — sous un cheval dirigé par un aurige (S), 8702.
 — sous un cheval regardant en arrière (S), 8998-9013.
 — sous un cheval surmonté d'un aurige (S), 10213-10214.
 — sous un cheval surmonté d'une Victoire (S), 7877-7888.
 — sous un lion (S), 8106-8114.
 — et anneau centré, au-dessus d'un sanglier (S), 9594.
 — et annelets autour d'un cheval androcéphale (S), 7846-7857.
 — et dauphin sous un cheval (S), 9211-9230.
- ROSACE et filet au-dessus d'un cheval (S), 7801-7805.
 — et fleuron au-dessus d'un cheval (S), 7806-7811.
 —, œil de LVCOTIOS, VOCARAN, POTTINA et filet des monnaies d'or des Parisii, 7941-7945.
 — entourée de perles (S), 6903-6904.
 ROSACES (Deux), au-dessus d'un sanglier (S), 9595.
 ROSAS (Monnaies dites des trésors de Morella et de), 476-495.
 — (Monnaies trouvées à), 478, 480-484.
 — (Monnaie trouvée près de), 479.
 ROSCIA (Imitations de monnaies de la famille) (?), 10083-10084.
 ROSE dans l'un des cantons d'une croix (S), 3203-3217.
 — à quatre pétales sous un cheval (S), 5963-5964.
 — épanouie (T), 2317-2345, 2348.
 ROSEAU au-dessus d'un taureau (S), 2247.
 POTTINA. Voy. à la lettre P.
 ROUE (T), 2172-2176, 2346-2347, 2645-2648.
 — (S), 7229.
 — au-dessus d'un cheval (S), 3784-3789, 3794, 3796-3797, 3828, 3986-3989, 4854-4864, 4868-4869, 7635-7642, 8746-8765, 8779-8789, 8791, 10041, 10044, 10321.
 — au-dessus d'un cheval à gauche (S), 9932-9933.
 — au-dessus d'un cheval regardant en arrière (S), 8994-8995.
 — au-dessus et au-dessous d'un cheval (S), 4034-4052, 4055-4060.
 — au-dessus et au-dessous d'un cheval androcéphale (S), 7858.
 — au-dessus d'un E renversé, sous un cheval (S), 8225-8241.
 — dans l'un des cantons d'une croix (S), 3183-3202, 3326-3333, 3366, 3530-3540; p. 78. Voy. Croix.
 — devant un bige à un seul cheval (S), 10215-10216.
 — devant un cheval (S), 7701-7711, 8944.
 — devant un cheval androcéphale (S), 6755.
 — devant le poitrail d'un cheval monté (S), 9794.
 — devant et sous un cheval (S), 8943.
 — entre les jambes d'un cheval (S), p. 100.

- Roue sous un bige (S), 3662, 8932.
 — sous un bige à un seul cheval (S), 8920-8921, 10241.
 — sous un cavalier galopant à droite (S), 5827.
 — sous un cheval (S), 2901-2911, 3701-3708, 3859, 4061, 4289-4295, 4067, 4113, 5085-5086, 7147, 8015-8018, 8567-8569, 8798, 9495-9496, 9869, 10298, 10411.
 — sous un cheval androcéphale (S), 6802-6803.
 — sous un cheval androcéphale ailé (S), 6875-6876.
 — sous un cheval androcéphale monté (S), 6764, 6908.
 — sous un cheval dirigé par un aurige (S), 3665, 3700, 8019-8029.
 — sous un cheval disloqué (S), 9545.
 — sous un cheval galopant à gauche (S), 10358.
 — sous un quadrigé (S), 6068.
 — sous la queue d'un cheval (S), 8834-8838.
 — sous un sanglier (S), 7332-7339.
 — sur un casque (S), 516-527, 541.
 — et anneaulet (S), 9801.
 — et anneaulet sous un cheval monté (S), 4787.
 — et anneaulet centré, sous un cheval (S), 7700.
 — et croissant devant une tête barbare à droite (S), 10409.
 — sous un bige (S), 8901-8907.
 — et épi sous un bige (S), 3661.
 — et foudre sous un bige à un seul cheval (S), 8908-8911.
 — et point dans un cercle de perles (S), 8096-8099.
 — et tableau quadrilatère (S), 7711-7712.
 — (Monnaies à la), p. 78.
 — (Monnaies à l'épsilon et à la), p. 203.
 Roue à moyeu (T), 536.
 — à quatre rayons (T), 517-780.
 — sous un cheval (S), 2620-2627, 2636.
 — sous un cheval androcéphale (S), 6765-6767, 6770-6781, 6796-6801.
 — sous un cheval à tête d'oiseau (S), 6782.
 — partant d'un anneaulet, sous un cheval (S), 3795.
 — à six rayons sous un cheval (S), 4472-4477.
 — à huit rayons (S), 6768-6769, 6783-6787, 6793, 6795, 6813-6817.
- Roue à huit rayons au-dessus d'un cheval barbare (S), 9915-9917.
 — sous un cheval (S), 6922.
 — sous un cheval androcéphale (S), 10386.
 — et symbole à double volute (S), 6788-6792, 6794.
 — perlée au-dessus d'un chamois (S), 2884.
 — sous un chamois (S), 2878-2883.
 — sous un cheval androcéphale (S), 6906-6907.
 — pleine (T), 516.
 ROUES (Deux) au-dessus d'un cheval (S), 4865.
 — perlées dans deux cantons d'une croix (S), 3472-3516, p. 78. Voy. Croix.
 ROUELLE (S), 6069, 6112-6135, 9193. Voy. Aigle, Cheval androcéphale.
 — au-dessus d'un cheval (S), 8402, 9593.
 — au-dessus d'une jument (S), 9935-9942, 9945-9951.
 — au-dessus d'un taureau (S), 5386.
 — dans l'un des cantons d'une croix (S), 3368, 3541. Cf. Croix, Roue.
 — sous un bige à un seul cheval (S), 10198-10199.
 — sous un cheval (S), 4102, 5096-5102, 7317-7318, 8299, 8301, 9409.
 — sous un cheval dirigé par un épervier (S), 6952.
 — sous un cheval monté (S), 9826.
 — sous un lion (S), 7154-7155.
 — sous un ours qui dévore un homme (S), 9194-9196.
 — sous un sanglier (S), 8466.
 — sur la joue d'une tête laurée (S), 10198-10199.
 — et anneaulet accompagnant un cheval (S), 8792-8796.
 — et fleurons, en place de tête (T), 3556-3557.
 — et olive au-dessus d'un cheval (S), 5152.
 — et S couché, sous un cheval (S), 7941.
 ROUELLES accompagnant une tête barbare (S), 9511-9527.
 ROUES. Voy. Saint-André-sur-Cailly.
 ROUSSEAU (Notice des monnaies françaises de J.), par A. de Longpérier, p. 187. Cf. Longpérier.
 ROVECA. Voy. ARCAN'TODAN.
 ROVECA — POOVKA (Monnaies du groupe), 7631-7683.
- ROVV — CN VOL (Monnaies aux légendes), 5895-5905.
 ROVV — VOLVNT (Monnaies aux légendes), 5906-5915.
 ROYE (Monnaie trouvée près de), 7622.
 RUDIMENTS d'une tête laurée (T), 9497-9505.
 RUGLES (Eure) (Monnaies trouvées à), 7236, 8711, 8751.
 RUNIQUES (Légende en caractères), p. 63.
 RUSTIA (Imitation d'un revers d'une monnaie de la famille), 10383.
 RUTÈNES (Monnayage des), p. 75.

S

- S (S), 10354. Cf. Pentagramme. Voy. aussi la Table des légendes.
 — au-dessus d'un cheval (S), 8392-8394.
 — au-dessus de trois traits (T), 8661-8665.
 — dans l'un des cantons d'une croix (S), 3356, 3365; p. 78. Voy. Croix.
 — derrière un buste casqué (S), 2729-2739.
 — derrière un lion (S), 7357-7358.
 — derrière et sous un cheval galopant à gauche (S), 8085.
 — devant un bige à un seul cheval (S), 8918.
 — devant la bouche d'un cheval (S), 7801-7805.
 — devant la bouche d'une tête à droite (S), 7527-7534, 7782-7787.
 — devant un cheval (S), 8301.
 — devant un hippocampe (S), 8497.
 — devant le nez d'une tête barbare (S), 9604-9607, 9609-9610.
 — devant une tête à droite (S), 8392-8394.
 — devant une tête casquée et barbue (S), 7965-7966.
 — entre deux anneaulets centrés (S), 8459-8460.
 — entre les pattes de devant d'un cheval monté (S), 8739-8742.
 —, indice de la valeur monétaire du *semis*, p. 58.
 — sous un bige à un seul cheval (S), 8969.
 — sous une chèvre regardant en arrière (S), 8369-8379.
 — sous un lion (S), 2313.
 — sous un sanglier (S), 8442-8444.
 — sur le cou d'Apollon (S), 3651.

- S et anneau devant un coq (S), 7224.
 —, anneau, croissant (S), 8733-8734, 8736-8741.
 — et deux annelets (S), 8458.
 — et anneau centré (S), 7340.
 — et quatre annelets centrés, sous un cheval (S), 8472.
 — et bucrâne (S), 8518-8521.
 —, étoile, anneau, croissant (S), 8095.
 —, globe et croissant sous un cheval disloqué (S), 8703, 8707-8709.
 —, globe, S et croissant, sous un cheval disloqué, 8704-8706.
 —, pentagone et croix cantonnée de 4 points (S), 7550-7551.
 — et trois points au-dessus d'un cheval (S), 9497-9504.
 — (Ornement en forme de), devant une tête à gauche (S), 10398.
 S couchée (S), 5253-5256.
 — au-dessus d'un cheval (S), 4866, 7177-7180, 7184-7188, 7190-7193, 7195-7202, 7818-7844, 9326.
 — au-dessus du sourcil et sous le menton d'une tête à droite (S), 8998-9003.
 — devant le poitrail d'un cheval monté (S), 9739-9742.
 — sous un bige à un seul cheval (S), 8919.
 — sous un cheval (S), 7944, 9326.
 — sous Pégase (S), 4230-4238.
 — et croissant au-dessus d'un bœuf (S), 8084.
 — (Ornement en forme de), 7002-7009, 8962.
 — (Ornement en forme de) sous un cheval (S), 3844.
 — (Symbole en forme de), au-dessus d'un cheval (S), 3745-3749, 3757-3759, 3767-3770, 3772-3776, 3803, 3807-3812, 3814, 3816, 3820, 3836, 3855-3856, 3859, 3866-3870, 3879-3880, 3882.
 S (Deux) accostant un anneau centré (S), 9930-9931.
 — accostant un bâton perlé. (Dégénérescence d'une tête de face) (T), 6467-6476.
 — accostant un bucrâne (S), 8351-8361.
 — accostant une tête de face (S), 9926-9929.
 — au-dessus d'un cheval libre (S), 7044-7045, 8430, 8411.
 S (Deux) derrière un cheval regardant en arrière (S), 9006-9012.
 — derrière une tête casquée (S), 8416-8424.
 — devant une tête barbare (S), 9509-9510.
 — devant une tête casquée et barbue (S), 7967.
 —, deux croissants et deux annelets centrés (S), 8096-8099.
 — et point centré, au-dessus d'un cheval libre (S), 7040-7042.
 — et rameau sous un cheval regardant en arrière (S), 8998-9003.
 — (Trois) autour d'un point (T), 8330-8350.
 — devant une tête barbare (S), 9511-9527, 9529-9533.
 — et trois globules autour d'un cercle centré (T), 8329.
 — et trois globules en triangle (T), 7940.
 — (Quatre) réparties dans les cantons d'une croix (S), 7039.
 — (Cheveux en), 9409.
 — couchées, au-dessus d'un griffon (S), 7684-7690.
 SABBRE sous un cheval libre (S), 7002-7009.
 SABBRE gaulois sous un lion (S), 7105-7110.
 SACTNOS (Monnaies du groupe), 4514-4516.
 SAEMV ou SAFMV (Monnaie à la légende), 9586.
 SAILLIES et rayons sur un champ convexe (T), 9462.
 SAINT-ANDRÉ-SUR-CAILLY (Seine-Inférieure) (Monnaies trouvées à), 7266-7271, 7297, 7334, 7339, 7350, 8891.
 — (Trouvaille de), 8661-8663, 8665.
 SAINT-FERJEUX (de). Voy. Pistollet de Saint-Ferjeux.
 SAINT-GEORGES (Murviel près de), p. 50.
 SAINT-JAMES (Monnaie trouvée au parc), 9538.
 SAINT-JUST, près Limoges (Monnaie trouvée à), 4460.
 SAINT-MALO (Monnaie trouvée aux environs de), 6554.
 SAINT-MICHEL (Monnaie trouvée à Paris, au pont), 7866, 8377. Cf. Paris.
 SAINT-PIERRE-DE-PLESCUEN (Ille-et-Vilaine) (Monnaies trouvées à), 6683, 6693-6695, 6716.
 SAINT-POL (Monnaies trouvées non loin de), p. 202.
 SAINT-REMY (Monnaies trouvées à), 523, 527, 4364, 10362; p. 88.
 — (Monnaie appartenant au vicomte de), p. 76-77.
 SAINT-SAUVEUR (Trouvaille de), p. 78.
 SAINT-VINCENT (Fauris de), cité p. 57.
 SAINTE-BEUVE-EPINAY (Seine-Inférieure) (Monnaie trouvée à), 7300.
 SAINTE-PREUVE (Terroir de). Voy. Hayette.
 SAINTES (Monnaies trouvées à), 9563, 10345.
 SALASSI (Monnaies des), 9270-9271.
 SALINAS, cité p. 9.
 SAMBOX, cité p. 9.
 SANNAGESSES (Monnaies des), 2256-2275; p. 45.
 — (Cité des), p. 46.
 SANNAGÈTES. Voy. Sannagesse.
 SANCTONOS (Monnaies à la légende), 4514-4516.
 SANGLE. Voy. Cheval sanglé.
 SANGLIER (S), 10308-10309. Cf. Aigle, Cavalier, Ogmios.
 — à droite (T), 2425-2428, 4021-4022, 4024, 4340-4344, 4343, 6238-6244, 6251-6254, 6256, 6271, 6432-6465, 7228, 7350-7353, 7443-7445, 8442-8444, 8449-8452, 8459-8466, 8481-8484, 8487-8489, 8496, 8510, 8525, 8528-8530, 9347-9348, 9352, 9569, 9599.
 — ou tête (?) (T), 9596.
 — accompagné d'un serpent et d'une étoile (T), 8150-8152.
 — accompagné d'un serpent, d'une étoile et d'un croissant (T), 8145-8149.
 — accompagné d'un serpent et de deux étoiles (T), 8153-8157.
 — au-dessus de quatre globules (T), 9199-9202.
 — au-dessus de trois points (T), 9197-9198.
 — couché (S), 4312-4313.
 — courant (S), 4314-4315.
 — entouré de rayons (T), 8402.
 —, fleur de lis entre les jambes (T), 9126, 9135-9141.
 —, fleuron entre les jambes (T), 9127-9134, 9142-9144.
 — sous un édifice (T), 10366.
 — surmonté d'un cheval regardant en arrière (T), 8523, 8528,
 — surmonté d'une rosace (S), 9593.

- SANGLIER à droite surmonté d'une rosace et d'un anneau centré (T), 9594.
- à gauche (T), 3433-3441, 3444-3459, 3533, 4017-4019, 4023, 6245-6250, 6255, 6257-6268, 6381, 6466, 7133, 7332-7340, 7349-7353, 8445-8448, 8473, 9053-9054, 9125, 9147-9153, 9349-9351, 9353-9360, 9364-9365, 9563, 9579, 10183, 10317, 10390, 10393.
- — au-dessus d'un anneau (T), 10349.
- — au-dessus d'un anneau et d'un serpent (T), 8540.
- — au-dessus d'un anneau centré (T), 10310.
- — accompagné de trois anneaux centrés et de deux anneaux (T), 10345.
- — au-dessus de ΔSS (T), 8326-8328.
- — au-dessus d'une inscription rétrograde (T), 8318-8325.
- — au-dessus d'un monogramme (T), 8310-8317.
- —, bucrane entre les jambes (T), 9190-9192.
- — entre deux croissants (T), 3445-3456.
- — entre deux points centrés (T), 3433-3441.
- —, fleur de lis entre les jambes (T), 9044-9052, 9055-9124.
- —, fleur de lis en forme de croix entre les jambes (T), 9145-9146.
- — hérissé (T), 6309.
- — paraissant manger une plante bulbeuse (T), 4305-4307.
- — se vautrant (T), 4308-4311.
- — surmonté de quatre croissants (T), 10406.
- —, tête de face entre les jambes (T), 9167-9186.
- — à l'exergue (S), 7357-7358.
- — ailé (T), p. 8. Cf. Sanglier (Demi-).
- — attaqué par un aigle (T), 6555-6575.
- — au-dessus d'un aigle (S), 7608-7611.
- — au-dessus d'un aigle (S), 7612-7615.
- — au-dessus d'un anneau centré et de cinq globules surmontant un hémicycle (T), 7905-7923.
- — au-dessus d'un cheval (S), 4107-4111, 7328, 8495, 8516.
- — au-dessus d'un lion (S), 7220.
- — au-dessus de trois traits courbés (T), 8654-8660.
- SANGLIER avec point centré entre les jambes (S), 7044-7045.
- — courant à droite (T), 6391-6394.
- — courant à gauche (T), 2509-2517, 2684-2700, 7149-7150.
- — devant un cheval regardant en arrière (S), 8528-8531.
- — devant le poitrail d'un cheval à bec d'oiseau (S), 10389.
- — devant une tête à droite (S), 8466.
- — dirigeant un cheval (T), 10200.
- — en contre-marque sur la joue d'Apollon (S), 3657.
- — marchant à droite (T), 4325-4332, 8453.
- — (Monnaies au), p. 78.
- — passant à gauche (T), 5329-5362, 5364-5367.
- — poursuivi par un chien, devant une tête à gauche (S), 10392.
- — sous un bœuf (S), 7362-7363, 8852-8857.
- — sous une branche de laurier (S), 7038.
- — sous un cheval (S), 3803-3807, 6194-6209, 6212, 6272-6273, 6635-6650, 7021-7031, 7037, 7716-7737, 8432-8440, 8467 (?), 8468, 8500-8501, 8515.
- — sous un cheval androcéphale (S), 6539-6554, 6651-6681, 6955-6981, 10290, 10311.
- — sous un cheval à tête d'oiseau (S), 6586-6634.
- — sous un cheval galopant à droite (S), 6635-6650.
- — sous un cheval monté (S), 4788-4791, 7043, 9746.
- — sous un cheval portant un petit personnage nu et accroupi (S), 6982.
- — sous un lion (T), 6331-6336.
- — surmonté de deux rosaces (T), 9595.
- — sur un aigle (T), 7612-7615.
- — (Tête à droite coiffée d'un), 6906-6907.
- — et lion superposés, dans une bordure dentelée (T), 10359.
- — et loup affrontés (T), 7449-7463, 7467-7470.
- — et point centré (S), 7040-7043, 7046.
- — et point centré, sous un cheval (S), 6210-6211, 7039.
- SANGLIER (Demi-) (T), p. 8.
- — à droite (T), 234-243.
- — ailé (T), p. 8.
- — —, à gauche (T), 219-233.
- SANGLIER-ENSEIGNE (T), 2586-2597, 7047-7049. Voy. Cavalier, Guerrier.
- — au-dessus d'un cheval (S), 8513.
- — sous un cheval (S), 6342-6357.
- SANGLIER hampé (T). Voy. Sanglier-enseigne.
- — (Hure de) (T), p. 8.
- — à droite (T), 244-251.
- SANGLIERS (Deux) accompagnés d'un anneau centré (T), 10307.
- — affrontés (T), 7465-7466, 8141-8142.
- — derrière un cavalier (S), 4580.
- — opposés (T), 8518-8522.
- — (Trois), l'un au-dessus de la tête, les autres derrière les épaules d'un cavalier (S), 4578-4579.
- SANTONES (Monnaies des), 4507-4513. (?)
- —, SACTNOS (Groupe de), 4514-4516.
- —, SANTONOS (Groupe de), 4517-4524.
- —, ARIVOS — SANTONOS (Groupe de), 4525-4534.
- —, NERCOD (Groupe de), 4535-4536.
- —, [DA]RA — DIARILLOS (Monnaie à la légende), 4537.
- ΣΑΝΤΩΝ (Monnaies à la légende), 2177-2178.
- SAONE. Voy. Mâcon.
- SAONE-ET-LOIRE. Voy. Mont-Beuvray, Suin.
- — (Les monnaies à la légende TVRONOS-TRICCOS se trouvent dans), p. 160.
- SANTHE (Monnaies trouvées dans le département de la). Voy. Allonnes, Mamers, Mans (Le), Montfort-le-Rotrou.
- ΣΑΤ (Initiales monétaires), p. 57.
- SATRENA (Imitations de monnaies de la famille), 10112-10113.
- SATYRE (Tête de), p. 8.
- SAULCY (F. de), cité p. 27, 43-46, 50, 52-53, 56, 65, 77-78, 90, 92, 96-98, 103-104, 106, 110-111, 115, 121-126, 129-130, 140-141, 163-166, 170, 172, 176, 178-179, 181, 184, 187-189, 195, 199, 204-205, 214, 224, 252.
- SAUMUR (Monnaie trouvée à), 10377.
- SAUSSAYE (L. de la), cité p. 44, 49, 55, 58, 65, 75, 77-79, 92-93, 96-97, 100, 110, 129, 137, 140, 162, 165, 187, 199, 209.
- SAVUMARUS (Tétradrachmes de), p. 244.
- SCEPTRE auquel est attachée une couronne de laurier, globe et gouvernail (T), 10105-10109, 10118.

- SCEPTRE derrière une tête diadémée (S), 6382-6386.
— devant une tête de Pallas (S), 5827.
— devant une tête de Diane (S), 5057-5079.
- SCHAFFOUSE (Monnaie trouvée aux environs de), 8915.
- SCYPHATES (Monnaies). Voy. Monnaies, Stateres.
- ΣΕΒΑΣΤΗΝΩΝ ΤΕΚΤΟΣΑΙΩΝ, légende des monnaies d'Ancyre, p. 8.
- SÈCHE (S), 6422.
- SEDELIUS (Monnaies attribuées à), p. 103.
- SEGMENTS de cercle (Trois) (T), 5710.
- SEFOBI (Monnaie à la légende), 2244.
- SEGOBRICES (Monnaie attribuée aux), p. 44.
- SÉGOURIE. Voy. La Ségourie.
- SEGOVII (Monnaie attribuée aux), p. 44.
- SÉGUSIAVE (Famille), p. 109.
- SEGESIAMI (Monnaies des), 4622-4636.
—, ATHI (Groupe de), 4637-4638.
- SEINE (Monnaies trouvées à Albi, dans la), 7461.
— (Monnaies trouvées à Paris, dans la), 7139, 7207, 7456, 7458, 7463, 7466, 7471, 7476-7478, 7567, 7607, 7701, 7795, 8098; p. 172.
- SEINE-ET-OISE (Monnaies trouvées dans le département de). Voy. Septeuil.
- SEISS très-marqués. Voy. Buste à gauche.
- SEMIS (S, indice de la valeur monétaire du), p. 58.
- SENA GALICA, aujourd'hui Sinigaglia, p. 63.
— (Monnaies attribuées à), p. 63.
- SENAS, IANKOVESI, KASIOS, légendes rapportées à l'alphabet nord-étrusque, p. 64.
- SENAS, transcription de : IANAS, p. 63 et 64.
- IANAS. Voy. à la lettre I.
- SENLIS (Monnaies trouvées à), 7870, 7944.
— (Monnaie trouvée près de), 7875.
- SENODON, nom de ville ou nom de chef, p. 165.
- SENODONNA, fille de Cintugnatus et de Gematua, p. 165.
- SENODUNUM, nom supposé d'une ville des Senones, p. 165.
- SENONES (Monnaies des), 7374-7470; p. 217.
—, ECCAIOS (Groupe de), 7471-7489.
—, KOHAKA (Groupe de), 7490-7492.
- SENONES (Monnaies des), VLVCCI (Groupe de), 7493-7551.
—, SENV (Groupe de), 7552-7553.
—, GIAMILOS-SIINVI (Groupe de), 7554-7574.
—, VOCVNILIOS (Groupe de), 7575-7576.
—, NDN (Groupe de), 7577-7601.
— (Monnaies trouvées sur le territoire des), p. 174.
— (SENODON, nom de la ville principale des), p. 165.
— émigrés (Monnaies des), 9272-9279.
- SENONUM. Voy. Agedicum Senonum, p. 172.
- SENOVIR (SENV, commencement du mot) (?), p. 174.
- SENS (Monnaie trouvée à), 7493.
- SENV, à rapprocher de l'ethnique des Senones, p. 174.
—, commencement du mot SENOVIR (?), p. 174.
— (Monnaies du groupe), 7552-7553.
- SEPTUIL (Monnaies trouvées à), 7032, 7039.
- SEQUANI (Casticus, chef des), p. 110.
— (Monnaies des), 5318-5328.
—, SEQVANOIOTVOS (Groupe de), 5329-5367.
—, Q SAM DOCI (Groupes de), et monnaies analogues à celles de ces groupes, 5368-5400.
—, TEVT (Monnaie à la légende), 5401.
—, Q DOCI-SAM F (Groupe de), 5402-5507.
—, Q DOCI (Groupe de), 5508-5545.
—, TOGIRIX (Groupe de), 5546-5631.
—, IVLIVS TOGIRIX (Groupe de), 5632-5636.
—, IMIOCI (Groupe de), 5637-5643.
— Types divers, 5644-5714.
- SÉQUANIE (Monnaies des Germains en), 9364-9377.
- SEQVANOIOTVOS (Monnaies du groupe), 5329-5367.
- SERCIA (Imitation d'une monnaie de la famille), 10120.
- SERPENT (T), 5700.
— (S), 6112-6135. Voy. Aigle, Cigogne, Croix, Lion, Prêtresse.
— au-dessus d'un cheval (S), 8133.
- SERPENT au-dessus d'un ours (S), 8124-8132, 8143-8144.
— au-dessus d'un sanglier (S), 8145-8157.
— déchiré par un aigle (T), 7571-7573.
— dévoré par un ours (T), 8351-8361.
—, emblème des ténèbres, p. 217.
— entre deux chamois (T), 10408.
— entre les pattes de devant d'un cheval (S), 9798.
— (Personnage tenant un), 9393-9399.
— sous un aigle éployé, dans un temple distyle (S), 7400-7404.
— sous un cheval (S), 7174-7176, 8395-8399.
— et anneau sous un sanglier (S), 8540.
— et anneau centré tatoués sur la joue d'une tête laurée (S), 6913.
— et pentagone (S), 6358-6359.
— et vase, devant une tête à droite (S), 8513.
- SERPENT à tête de coq sous un bige (S), 9310-9311.
— recourbé en forme d'anneau (T), 9419-9422, 9443-9446.
- SESTORIUS, p. 77. Cf. Volcae Arecomici.
- SESTINI, cité p. 42, 49, 52-53, 77, 116.
- SEX F—T POM (Monnaies du groupe), 4353-4362.
- SEXTANTIO Félix (Monnaies attribuées à), p. 97.
- SICEAN, sur l'emplacement d'une ville antique, p. 53.
- SII . . . (Monnaie à la légende), 4195.
- SILVANECTES (Monnaies des), 7859-7876.
- SIMPULS, aspersoir, hache et bonnet de flamme (T), 9233-9244.
- SIMULACRE d'aurige. Voy. Cheval.
- SINIGAGLIA. Voy. Sena Gallica.
- SIRÈNE à droite, regardant en arrière (T), 10155-10159.
- SISSONNE. Voy. Hayette.
- SIXTEFEUILLE. Voy. Rosace.
- SMERT (Noms gaulois commençant par la syllabe), p. 98.
- SNIA (Monnaie à la légende), 6377.
- SOCIÉTÉ des antiquaires de l'Ouest. Voy. Bulletin.
- SOCIÉTÉS SAVANTES (Comité des), p. 8.
- SOISSONS (Monnaie trouvée à), 7404.
— (Route d'Amiens à), p. 116.
- SOIVE (Statère acquis par M.), p. 248.
- SOLDAT fouetté par un centurion (T), 10092-10102.

SOLEIL (La jument du), p. 161.
 SOLIMA (Monnaies à la légende), 4196-4197.
 — (Monnaies du groupe), 9020-9202.
 SOSPITA (Junon). Voy. Junon.
 SOSTI, leçon de M. de Lagoy, p. 88.
 SOSTOMACUS (Monnaies attribuées à), p. 88.
 SOTIATES (Monnaies attribuées aux), 3021-3051.
 — (Monnaies des), 3604-3613.
 SOTIOTES. Voy. Sotiates.
 SOUTERRAINE (La) (Monnaie trouvée à Bridier, près). Voy. Bridier.
 SPHINX à droite (T), 9566.
 SPIRALE sur la joue d'une tête laurée (S), 9761.
 STATÈRE (Demi-) en forme de balle, marqué d'une croix formée de quatre points en creux, 7387.
 STATÈRES concaves. Voy. Statères scyphates.
 — en forme de balle, marqués d'une croix, 7374-7386.
 — scyphates, 9305-9307. Cf. Monnaies.
 STIMULUS. Voy. Cavalier, Cheval androcéphale.
 — (Aurige armé du), 3631, 3636, 3644.
 STRABON, cité p. 78.
 STREBER (Franz), cité p. 217-218.
 STYLE archaïque, 474.
 STYRIE (Monnaie trouvée en), 9852.
 SVEI (Monnaies du groupe), 9534-9541.
 SVESSIONES (Monnaies des), 7701-7712.
 — —, NOVIHOD (Groupe de), 7713-7716.
 — —, ΔΕΙΟΥΙΘΙΑΓΟC (Groupe de), 7717-7737.
 — —, CAAOY (Groupe de), 7738-7761.
 — —, MAY (Groupe de), 7762-7776.
 SUX (Monnaie trouvée dans Saône-et-Loire, à), 5088.
 SUSE (Inscription de), p. 44, 98.
 — (Arc de), p. 44.
 SVTICCO-S-VELIOCAΘI, SVTICOS, SVTICOS-RATVMACOS (Monnaies du groupe), 7354-7373.
 SVTICOS (Revers semblable à celui des monnaies du groupe), 8852-8857. Voy. PIXTILOS.
 SVASTIKA. Voy. Tétraskèle.
 SYMBOLE à double volute (S), 6788-6792.
 SYMBOLES : M à l'exergue, 2238.
 W au-dessus d'un taureau cornupète, 2239;
 4 sous un cheval, 3866;

SYMBOLES : ∞ sous un cavalier galopant à droite, 3886-3890;
 ∞∞ sous un cavalier galopant à droite, 3891-3896;
 ∞∞ sous un cheval galopant à droite, 3897-3899;
 ∞∞ à l'exergue, 3921-3928;
 ∞ au-dessus d'un cheval, 4061;
 ∞ sous un cheval, 4063-4064;
 ∞, 5262;
 ∞ à l'exergue, 5951-5956, 5965;
 ↑ au-dessus et au-dessous d'un cheval, 5975-5981;
 ∞ sous un cheval, 6044-6045;
 ∞ au-dessus d'un aigle, 6075;
 ∞ derrière un aigle, 6077-6087;
 ∞ au-dessus d'une tête d'Ogmios, 6838;
 ∞ sous un cheval monté, 7081-7089;
 + sous un sanglier, 7350-7353;
 ∞ au-dessus d'un cheval, 7354-7356;
 ∞ et anneau sous un cheval, 7354-7356;
 ∞ au-dessus d'un bœuf, 7363;
 ∞ sous un bige, 7364-7369;
 ∞ au-dessus d'un cheval, 7924-7929;
 ∞ au-dessus d'un cheval, 8432-8440;
 ∞ devant un cheval, 8500-8501;
 × sur la cuisse d'un cheval, 8503-8506;
 ∞ au-dessus d'un cheval, 8859-8862;
 ∞ à l'exergue, 9305;
 ∞ sous un cheval, 9587-9589;
 Ω sous un cheval, 9593. Cf. Table des légendes;
 × en contre-marque, 9772-9774;
 + sous un cheval monté, 9911;
 ∞ sous un cheval, 10398;
 SYMBOLES accompagnant un Jupiter acéphore assis, 9635-9637.
 — peu distincts (Astre et), 10408.
 SYRACUSE (Imitations de monnaies de), 2401-2423.
 — (Monnaie de), surfrappée sur un pièce d'Agathocle, 2424.

T

T (Type en forme de), 3416-3426. Cf. la Table des légendes.
 Θ (Type en forme de). Voy. la Table des légendes.
 TABLEAU QUADRILATÈRE (S), 6825. Cf. Aurige, Cheval, Quadrilatère, Vexillum.

TABLEAU QUADRILATÈRE au-dessus d'un cheval (S), 9369.
 — — réuni par un lien à la crinière d'un cheval (S), 6422.
 — — suspendu à un cordon que tient l'aurige (S), 10334-10335. Cf. Quadrilatère.
 — — et guirlande (T), 9954.
 — — et roue (S), 7711-7712.
 TALETES (Chef des), p. 49.
 — (Monnaies des), p. 49-50.
 TALETUM de Laconie (Monnaies attribuées à), p. 49.
 TARENTE (Imitation d'un statère de), 10379.
 TARN. Voy. Montaut.
 TARQUINPOL, ancien département de la Meurthe (Monnaies trouvées à), 4236, 8951, 8953, 8972.
 TARUSATES (Monnaies des), 3575-3586.
 TASCIORICON, en deux lignes, dans un cartouche (T), 9556.
 — (Monnaie de), 9556.
 TASCIOVANUS (Monnaies de), 9550-9551.
 TASCÈCE. Voy. Tasgetios.
 TASCETIOS (Monnaies de), 6295-6307.
 — (Nom supposé de l'aëul de), p. 140.
 —, roi des Carnutes, p. 140.
 TASCITIOS (Monnaies à la légende), 6295-6305.
 TASCETIUS. Voy. Tasgetios.
 TATINUS (Monnaies de), 4382-4391.
 TATOUÉE (Joue). Voy. Tête.
 TAUREAU (T), 10318.
 — à droite (T), 2507, 4353-4362, 5253-5255, 5962.
 — — buvant dans un petit vase posé à terre (T), 5092-5095.
 — —, guirlande autour des reins (T), 4344-4352.
 — à gauche (T), 5088-5089, 5273, 5368-5392, 5645, 9245-9265, 9269.
 — —, jambes pliées, la queue en S (T), 5669-5681.
 — agenouillé (T), 1848.
 — barbare à droite (T), 9538.
 — — à gauche (T), 9539-9541.
 — bondissant (T), 2449-2492.
 — — à droite (T), 2499-2506.
 — — à gauche (T), 2247.
 — cornupète (T), 1475-1684, 1686-1847, 1849-1882, 1922-1968, 7936-7938, 8669-8670, 10339.
 — — à droite (T), 2223-2228, 2230-2233, 2235-2240, 2242, 2249, 2256-2264, 2266-2275, 2520-2523, 5262,

- 5267-5271, 5284-5310, 5312, 5314, 5705, 9574.
- TAUREAU cornupète à droite, surmonté d'un lis (T)**, 9155-9156, 9159.
- — — surmonté d'un lis entre deux globules (T), 9157-9158, 9160-9163.
- — — surmonté d'un lis et accompagné de trois globules (T), 9164-9166.
- — à gauche (T), 2229, 2234, 2241, 2243, 2265, 5311, 5682-5696, 5701-5702, 7939, 9266-9268.
- — — la queue en S (T), 5703.
- — — surmonté d'un lis (T), 9154.
- — surfrappé d'une tête de Minerve, 1886, 1889, 1891-1892, 1900-1901, 1915, 1917.
- — surfrappé d'un trépied (T), 1884-1885, 1888, 1893, 1911, 1916.
- — (Type dégénéré) (T), 6219-6237.
- devant le poitrail d'un cheval (S), 9780-9786.
- en course (T), 2493-2497.
- en marche à droite (T), 2518-2519.
- s'agenouillant à gauche (T), 5313.
- surmonté d'un aigle semi-éployé (T), 6308.
- (Tête de) sous un cheval (S), 3742.
- (Victoire immolant un) (T), 9570-9572.
- TACHÉAUX (Deux) opposés (T)**, 7602-7605.
- TACTOSAGES. Voy. Volca.**
- TÉLESPHORE, 4622-4627. Voy. Hercule.**
- TELO MARTIUS (Monnaies attribuées à), p. 49.**
- TEMPLE au-dessus d'un cheval (S)**, 4472-4482, 4498-4506, 4514-4515.
- de Rome et d'Auguste, p. 109.
- distyle (Cheval dans un) (T), 7050-7054.
- TENTE sous un cheval androcéphale (S)**, 6504-6509, 6512-6515.
- sous un griffon (S), 7074-7080.
- pointue sous un cheval androcéphale (S), 6576.
- TERENTIA (Imitation d'une monnaie de la famille), p. 204.**
- TERMINIERS (Eure-et-Loir) (Monnaies trouvées à), 4213, 6199-6200, 6214, 7573, 7930, 8368.**
- TERMISSUS des Arévaques (Monnaie attribuée à), p. 77.**
- TÉROUANNE (Monnaie trouvée à), 8689.**
- TÊTE. Voy. Fibule.**
- TÊTE (T)**, 3356, 3362, 3404-3405, 3412-3415, 4034-4051, 4053-4054.
- à droite (T), 575-576, 2307, 2432-2443, 2498, 2508, 2701-2706, 2953-2955, 2969, 2971-2975, 3053-3077, 3182, 3300-3325, 3332-3333, 3336-3341, 3344-3349, 3530-3532, 3566-3570, 3573, 3647, 3682-3692, 3696-3697, 3709, 3735, 3801, 3805-3807, 3812-3813, 3818-3823, 3825-3828, 3834-3837, 3839, 3847-3848, 3857, 3861, 3886-3890, 4006, 4026-4027, 4344-4362, 4365-4369, 4537, 4558-4560, 4573, 4593, 4597, 4618-4621, 4945, 5644, 5700, 6002, 6033-6042, 6044-6045, 6070-6073, 6108-6111, 6191, 6217-6218, 6236, 6252, 6306-6307, 6326-6336, 6376, 6388-6390, 6400-6409, 6430-6431, 6459-6465, 6477-6482, 6513, 6924, 6930, 6934-6936, 6941-6945, 6949, 6952-6954, 6996-7001, 7151-7155, 7207-7220, 7332-7339, 7349, 7359, 7362, 7372-7373, 7410-7432, 7443-7445, 7535-7549, 7554-7569, 7584-7586, 7600-7601, 7680, 7762-7770, 7791-7815, 7859-7860, 8030-8036, 8100-8105, 8392-8394, 8400-8401, 8430, 8432-8440, 8445-8448, 8466, 8513, 8745, 8772-8778, 8841-8851, 8858, 8893-8895, 8945, 8989-8991, 8996-8997, 9125, 9280-9285, 9287, 9308-9309, 9400, 9553, 9574, 9580, 9833, 10052-10054, 10056, 10129-10130, 10201, 10211-10214, 10221-10229, 10235, 10237, 10241, 10247, 10252, 10264, 10266, 10268-10271, 10279, 10282, 10292-10293, 10296-10297, 10310, 10318, 10338, 10352, 10355-10356.
- — accompagnée d'annelets (T), 8541-8542, 8546-8550.
- —, annelets en guise de chevelure (T), 7868-7872.
- — avec corne de bélier (T), 5320-5327.
- — avec corne de bélier, globe sur la joue (T), 5328.
- — avec corne de bélier, lyre sur la joue (T), 5318-5319.
- —, barbe et cheveux frisés (T), 8380-8388.
- — ceinte d'un triple diadème (T), 8998-9012.
- —, chevelure disposée en grosses mèches (T), 4065-4067, 4069-4091,
- 4113, 4427-4431, 4439-4459, 4461-4470, 4507-4516, 4591-4592, 4594-4595, 4860-4867, 5996-6000, 6046-6050, 7508-7525, 7527-7530, 7782-7787, 7791-7793, 10272-10273.
- TÊTE à droite, chevelure disposée en grosses mèches, collier de perles au cou (T)**, 4436-4438.
- —, chevelure disposée en grosses mèches, œil figuré par un anneau centré (T), 7526.
- —, chevelure disposée en grosses mèches, *torques* au cou (T), 5986-5992.
- —, chevelure disposée en grosses mèches, *torques* au cou, moustache en croc (T), 5993-5995.
- —, chevelure disposée en trois grosses mèches (T), 4561-4564.
- —, chevelure disposée en quatre grosses mèches (T), 7490-7507, 7552-7553.
- —, chevelure disposée en longues mèches, 6258-6265.
- —, chevelure disposée en mèches encadrées de perles (T), 7788.
- —, chevelure papillotée, trois points sur la joue (T), 6928.
- —, cheveux enroulés (T), 6604-6615, 10333, 10357.
- —, cheveux enroulés en S (T), 4868-4869.
- —, cheveux enroulés, cordons de perles (T), 6794-6795.
- —, cheveux figurés par des palmes (T), 9915-9917.
- —, cheveux frisés (T), 6925, 10277, 10280.
- —, cheveux frisés, cou orné d'un collier (T), 9392.
- —, cheveux frisés, cou orné d'un collier, dans une couronne (T), 9388-9391.
- —, cheveux hérissés (T), 6712, 8654-8660, 9194-9198.
- —, cheveux hérissés, le visage encadré par un grénétis (T), 9660-9663.
- —, cheveux massés en arrière (T), 4472-4477.
- —, cheveux ras, dans un cercle dentelé (T), 10166-10169.
- —, cheveux tombant en tresses sur les épaules (T), 10381.
- —, cheveux et barbe frisés (T), 10202.
- —, cinq touffes de cheveux en forme de S (T), 3682.

TÊTE à droite coiffée d'une branche de gui, barbe frisée (T), 7015.
 — — coiffée d'un casque à festons centrés (T), 4946, 4948.
 — — coiffée d'un casque à festons centrés, collier de perles (T), 4949-5024.
 — — coiffée d'une peau de lion (T), 9632-9634.
 — — coiffée d'un sanglier (T), 6906-6907.
 — — coiffée d'une tige garnie de baies (T), 7895, 7898.
 — —, cordon de perles autour, chevelure à grosses mèches (T), 6585.
 — —, cordons de perles (T), 6715-6720.
 — —, croissant sur la joue (T), 10246.
 — — dans un cartouche (T), 10375.
 — — dans un cercle (T), 8988.
 — — dans un cercle dentelé (T), 40148-10152.
 — — dans un cercle festonné (T), 8922-8924, 8928-8929.
 — — dans une couronne (T), 10145-10147.
 — — dans une couronne de laurier (T), 10313.
 — — devant un cercle perlé (T), 4589.
 — — entourée d'annelets, un collier au cou (T), 7861-7867.
 — — entourée de cordons de perles (T), 4393-4415, 6412.
 — — entourée de cordons de perles, deux points devant la bouche (T), 10346.
 — — entourée de fleurons (T), 8471.
 — — entourée de grosses mèches de cheveux (T), 8577-8580, 8585.
 — —, figure entourée d'un cercle perlé (T), 7816-7817.
 — —, figure encadrée d'un cercle perlé, joue marquée d'une croix (T), 7789-7790.
 — —, fleuron devant la bouche (T), 7777-7778, 10298.
 — —, fleuron devant la bouche, flèche derrière l'oreille (T), 10233.
 — —, fleuron et anneau centré devant la bouche (T), 7779-7781.
 — —, guirlande derrière (T), 9935-9944.
 — —, guirlande devant (T), 9934.
 — —, joue contre-marquée d'un anneau (T), 10039.
 — —, lyre sur la joue (T), 10387.
 — —, deux lyres devant la face (S), 10403-10404.

TÊTE à droite, œil figuré par un anneau centré (T), 7531-7534, 7550-7551.
 — —, nez formé par un *upsilon* couché, cheveux enroulés (T), 6616-6625, 6635-6650.
 — —, rudiments de la peau de lion (?), (T), 6721.
 — — sous un cheval monté (S), 9747-9750.
 — —, tige verticale au-dessus de l'oreille (T), 7896.
 — —, *torques* au cou (T), 6173, 7739-7747.
 — —, *torques* au cou, sorte de couronne formée d'anneaux (T), 7738.
 — — à gauche (T), 594-599, 657, 733-753, 755-761, 763-767, 2709-2716, 2956-2957, 2961-2963, 3078-3106, 3171-3173, 3225-3228, 3230-3240, 3243-3253, 3257, 3326-3331, 3334-3335, 3342-3343, 3350, 3352-3355, 3357-3358, 3360, 3363-3364, 3368-3369, 3371, 3383-3403, 3406-3408, 3410, 3433-3440, 3442-3469, 3471-3529, 3534-3549, 3554-3555, 3565, 3695, 3710-3715, 3719-3724, 3729-3734, 3737-3741, 3743, 3745-3754, 3760, 3783, 3795-3797, 3799-3800, 3803-3804, 3810-3811, 3814-3817, 3820-3822, 3824, 3829-3832, 3840, 3844-3846, 3849-3856, 3858-3860, 3880, 3882, 3921-3930, 3950-3981, 4131-4144, 4177-4196, 4199-4211, 4308-4313, 4325-4332, 4371-4373, 4535-4536, 4552-4553, 4557, 4565, 4570-4572, 4574-4577, 4588, 4598, 4787, 5050, 5401, 5565-5572, 5574-5593, 5595-5601, 5604-5619, 5631, 5780-5785, 6169-6170, 6194-6214, 6237-6238, 6246-6247, 6253, 6266-6268, 6275-6278, 6361-6366, 6377, 6381, 6043, 6466, 6576, 6713, 6939-6940, 7002-7009, 7037, 7046, 7056-7057, 7132, 7134-7138, 7148, 7156-7158, 7229, 7357-7358, 7433-7442, 7448, 7587, 7729-7737, 7858, 7930-7932, 8054-8083, 8369-8379, 8405, 8431, 8441, 8469-8470, 8476-8478, 8511-8512, 8526, 8570-8576, 8607-8610, 8661-8668, 9017, 9020-9043, 9167-9186, 9193, 9199-9202, 9272-9273, 9289, 9353-9354, 9356-9357, 9359, 9410-9417, 9465, 9852, 9969-9971, 10019-10023, 10038, 10045-10047, 10055, 10057, 10132-10135, 10193-

10194, 10196, 10207-10208, 10215-10220, 10232-10236, 10238, 10249, 10258, 10263, 10265, 10290, 10319-10320, 10342-10343, 10366, 10382, 10410.
 TÊTE à gauche, astre à quatre rayons sur la joue (T), 6074.
 — —, bulle suspendue au cou (T), 3203-3218.
 — —, chevelure à trois longues tresses ondulées (T), 6181-6190.
 — —, chevelure bouclée (T), 5329-5357, 5361, 5363-5367.
 — —, chevelure disposée en grosses mèches (T), 4068, 4092-4112, 4114-4122, 4146-4176, 6003-6013.
 — —, cheveux enroulés, 6793.
 — —, cheveux en S (T), 9409.
 — —, cheveux hérissés (T), 4590, 7130-7131.
 — —, cheveux longs (T), 9190-9192.
 — —, cheveux rejetés en arrière (T), 10380, 10395.
 — —, cheveux tombant sur le cou (T), 3948-3949.
 — — coiffée du *pileus* (T), 10315-10316.
 — —, collier de perles au cou (T), 6014-6016, 6248-6250, 7717-7728, 10267, 10286.
 — —, corne sur le front (T), 577-592.
 — —, croix pommetée sur la joue (T), 6028-6031.
 — —, devant, annelets (T), 7846-7857.
 — —, devant, chien poursuivant un sanglier (T), 10392.
 — —, diadème triple (T), 8913.
 — — entourée de cordons de perles (T), 6413-6414.
 — — entourée de grosses mèches de cheveux (T), 8581-8584.
 — —, filet de barbe (T), 593, 600-624, 658-665, 754-762, 3183-3202, 3293-3299, 3700, 3784-3794, 3798, 3802, 3838.
 — —, fleuron devant la bouche (T), 4586-4587.
 — —, fleuron devant la bouche, flèche derrière l'oreille (T), 10234.
 — — fruste (T), 3725.
 — —, globule sur la joue (T), 10236.
 — — paraissant couronnée de plumes (T), 6192-6193.

Tête à gauche, portant l'inscription :
TEVT (T), 5401.
—, quatre annelets devant la face (T), 10391.
— (Style des monnaies belges), (T), 7021-7031, 7033-7036, 7111-7115.
—, torques au cou (T), 3728, 4870-4880, 4883-4939, 4941, 7633-7634, 7660-7672, 7678-7679, 7681-7683, 7711-7713, 7716, 8403-8405, 8427-8429.
— ailée, à droite (T), 9352.
—, à gauche (T), 9347-9351, 9355, 9358-9360.
—, de face, cheveux courts et surmontée de trois rangs de grénétis (T), 9924-9925.
— armoricaine coiffée d'une lyre et entourée de cordons de perles (T), 10402.
— attachée à des cordons de perles (T). Voy. Ogmius.
— au-dessous d'un cheval (S), 2279, 3834-3835, 4561-4577, 9410.
— au-dessus d'un cheval (S), 10356.
— au-dessus de deux chevaux à mi-corps (S), 9580.
— avec casque pointu (T), p. 8.
— avec chaînons aboutissant à un sanglier et à trois petites têtes (T), 6539, 6555.
— avec corne de bélier, entourée d'un cordon de perles (T), 4583.
— barbare (T), 3241, 5712, 6256, 9811, 10140, 10371.
— à droite (T), 4021-4022, 4777-4782, 4786, 4788, 6112-6130, 6271, 6283, 6481, 6710-6711, 6796-6803, 7592-7599, 7612-7615, 7897, 7904-7923, 8474-8475, 8502, 8551-8562, 8586-8592, 9269, 9286, 9288, 9293, 9376, 9408, 9418, 9472-9473, 9509-9510, 9538, 9590, 10042, 10048, 10051, 10131, 10197, 10290, 10230-10231, 10240, 10254-10255, 10278, 10283, 10288, 10299, 10314, 10323, 10400-10401, 10411.
—, accompagnée de trois S (T), 9529-9533.
—, accompagnée de trois S et de rouelles (T), 9511-9527.
—, casquée (T), 6282, 9808-9909.
—, cheveux bouclés (T), 6755.
—, cheveux disposés en grandes boucles (T), 10353.

Tête barbare à droite, cheveux enroulés (T), 6626-6634, 6651-6678, 6682-6709.
—, cheveux en S (T), 10348.
—, cheveux hérissés, dans une couronne de feuillage (T), 10183.
—, coiffée d'une peau de lion (T), 9608.
—, coiffée d'une peau de lion et entourée de cinq oiseaux (T), 9601-9602.
—, coiffée d'une peau de lion et entourée de six oiseaux (T), 9603.
—, dans une bordure dentelée (T), 10359.
—, entourée de sept globules (T), 9377.
—, œil démesuré (T), 6374-6375, 10367.
—, roue et croissant devant la face (T), 10409.
—, sans menton, couronnée et diadémée (T), 9618-9629.
—, S devant la face (T), 9604-9607, 9609-9610.
—, « tirant une langue énorme » (T), 6909-6910.
—, trois annelets centrés devant la face (T), 9534-9536.
—, trois annelets centrés sur la joue (T), 10388-10389.
— à gauche (T), 2303, 2316, 2322-2326, 2331, 2333-2335, 2339, 2341, 2343-2344, 2346, 4305-4306, 4783-4785, 5368-5386, 5645-5699, 5702-5709, 6219-6235, 6269-6270, 6272-6273, 6279-6281, 7243, 7588, 7590-7591, 7606-7611, 7845, 7933-7934, 7940, 8134-8140, 8540, 9044, 9062-9124, 9126, 9145-9153, 9370, 9401-9407, 9528, 9539-9541, 9579, 10049-10050, 10139, 10322-10324, 10362, 10373.
—, accompagnée de globules (T), 9187-9189.
—, annelet centré devant la bouche (T), 10349.
—, casquée (T), 10115.
—, cheveux bouclés (T), 6755.
—, cheveux épars, œil rond (T), 9055-9061.
—, cheveux figurés par des lignes cordelées (T), 9537.
—, coiffée d'une branche de gui, la joue tatouée, les cheveux en tétra-skèle (T), 7016-7020.

Tête barbare à gauche, collier de perles au cou (T), 9416.
—, S devant la face, 10398.
—, cheveux hérissés (T), 2344.
—, coiffée de la peau de lion, 9880-9886.
— de face (T), 6432-6458, 6483-6486, 9563.
— diadémée, à gauche (T), 9050-9054.
— dont on ne distingue qu'un gros œil de face (T), 7230-7239, 7248-7250.
— laurée, à droite (T), 9597, 9863, 9866, 9889, 9996-9998, 10251, 10288, 10303.
—, à droite, tige verticale derrière l'oreille (T), 10306.
—, à droite, trait vertical partant de l'oreille (T), 9506-9508.
—, à gauche (T), 5397-5400, 9999.
— et barbue, à droite (T), 9702-9715, 9718-9724, 9728, 9734-9743, 9745-9751, 9765, 9794, 9803, 9824-9825.
—, barbue et diadémée, à droite (T), 9801.
— portant l'inscription : SEGISV (T), 4628-4632.
— barbue, à droite (T), 6001, 8093-8094.
—, cheveux hérissés (T), 8543-8545.
—, collier au cou (T), 9802.
—, diadémée (T), 8839-8840, 9482-9850, 10125-10128.
—, œil démesuré (T), 3367.
— (Travail très-barbare) (T), 9752-9754, 9758, 9760, 9764, 9766-9767, 9770, 9776-9777, 9780-9790, 9793, 9795, 9806-9816, 9826-9828.
— à gauche (T), 474, 2958-2960, 7579-7582.
—, cheveux hérissés (T), 9948-9951.
—, ailée et diadémée (T), 4382-4391.
—, casquée (T), 2563-2571.
—, de face (T), 5714.
— et diadémée, à droite, figure et champ semés d'un grénétis (T), 9850.
— et laurée, à droite (T), 9856, 9725-9727, 9729-9733, 9757, 9759, 9762-9763, 9775, 9778, 9791-9792, 9796, 9799-9800, 9829-9832, 9923, 10041, 10043-10044.

- TÊTE barbue et laurée, à droite, accompagnée d'un cheval (T), 9900.
 — — —, à droite, sans bouche ni menton (T), 9805.
 — — —, à gauche (T), 9837-9839, 9945-9947, 10188.
 — — —, laurée et diadémée, à droite (T), 9630.
 — — — et diadémée, à gauche (T), 9840-9841.
 — — — casquée (T), 2572-2585; p. 9.
 — — —, à droite (T), 95-126, 517, 1970-1990, 2013-2018, 2064-2065, 2121, 2124-2125, 2649, 2913-2917, 4333-4335, 5867-5878, 5892, 5967-5974, 5982-5985, 6171-6174, 6257, 6284-6294, 6310-6311, 6360, 7116-7129, 7225-7227, 8416-8424, 8516, 8946-8947, 8970, 9474-9477, 9480-9483, 9492, 9569, 9908, 10308-10309, 10377-10378, 10413; p. 8.
 — — —, roue sur le casque (T), 517-518, 520-522, 526-527, 541.
 — — —, à gauche (T), 127-150, 494, 1992, 2066-2071, 3809, 4517-4534, 5049, 5051-5056, 5402, 5546-5564, 5594, 5602-5603, 5632-5641, 5643, 5966, 5975-5981, 6137-6147, 6175-6179, 6239-6245, 6251, 6274, 7010-7014, 7139-7140, 7388-7409, 7446-7447, 7643-7659, 7684-7691, 7951-7964, 7968-7978, 8158-8221, 8223-8295, 8299-8306, 8308-8309, 8563-8569, 9154-9166, 9232, 9478-9479, 9488, 10384-10385, 10394, 10399; p. 8.
 — — —, collier de perles au cou (T), 10376.
 — — —, dans le style des Veromandui (T), 7224.
 — — —, fleuron devant la bouche (T), 9154-9163.
 — — —, mentonnières relevées, 495.
 — — —, roue sur le casque (T), 516, 519, 523-525.
 — — —, de face (T), 8411-8415.
 — — — et barbue, à gauche (T), 7965-7967.
 — — —, figurée par un renflement du métal (T), 9485-9487, 9489-9491.
 — — — (Cavalier tenant une). Voy. Cavalier.
 — — — chevelue, à gauche (T), 7924, 7936-7939.
 — — — coiffée à l'égyptienne (T), 6923.
 — — — coiffée du pétase, à droite (T), 475.
 — — — confuse (T), 10295.
 — — — coupée. Voy. Guerrier.
- TÊTE coupée, devant un lion (S), 6925.
 — — — dans un cartouche (T), 7589.
 — — — de chef à droite, casquée (T), 5715-5717.
 — — — de face (T), 48-83, 3575-3586, 4633-4638, 8405; p. 8. Cf. Femme.
 — — — accostée de S S et surmontée d'une guirlande de laurier (T), 9926-9929.
 — — — au-dessous d'un griffon (S), 4600-4606.
 — — — au-dessus d'un cheval fantastique (T), 8403-8404.
 — — — dégénérée (T), 6467-6476. Cf. S.
 — — — sous un bige (S), 6415-6420.
 — — — sous un sanglier (S), 9167-9186.
 — — — surmontée d'une guirlande (T), 9932.
 — — — de femme à droite (T), 492, 2300-2304, 3107-3108, 5026-5035, 8852-8857. Cf. Femme.
 — — —, cheveux tournés en forme de diadème et relevés derrière le cou (T), 7340-7348.
 — — —, cheveux en tresses sur le cou (T), 6391-6394.
 — — —, collier de perles au cou (T), 10360.
 — — —, épis dans les cheveux (T), 10203-10206.
 — — —, laurée (T), 8389-8391.
 — — — à gauche (T), 2284, 2290, 2292, 3109-3112, 3115-3170, 3174-3181, 3254-3255.
 — — — voilée (T), 2495-2497.
 — — — dégénérée (T), 8963.
 — — — dégénérée, figurant un rameau (appelée douisien) (T), 9274-9279.
 — — — de lion dans un carré creux (T), 219.
 — — — de face (T), 5713.
 — — — de nègre à gauche (T), 2976-3009, 3014-3051.
 — — — (Monnaies au type de la), p. 65-66.
 — — — (Monnaies des Tectosages, au type de la), 2976-3020.
 — — — des monnaies du Belgium (T), 10328-10330.
 — — — de trois quarts, à droite, les cheveux épars et retenus par un bandeau (T), 9694-9695.
 — — — deux fois répétée (T), 3274-3276.
 — — — devant les pattes d'un coq (S), 7225.
 — — — de vieillard imberbe, ornée d'un diadème à trois rangs de perles (T), 9901-9907.
- TÊTE diadémée. Voy. Vénus.
 — — — diadémée, à droite (T), 2424, 5574, 5958-5962, 6309, 6358-6359, 6382-6386, 9552.
 — — —, cou orné d'un torques (T), 7203-7206.
 — — —, fleuron devant la bouche (T), 9851.
 — — —, placée devant un cheval dont elle cache une partie (T), 10379.
 — — —, à gauche (T), 3761-3769, 3819, 6148-6159, 6342-6356, 6357 (?), 10336.
 — — —, cheveux épars (T), 9046-9049, 9127-9144.
 — — — disloquée (T), 8792-8798.
 — — —, dite à l'épsilon (T), 8746-8771.
 — — — (Double), sous un cheval monté (T), 9697.
 — — — échevelée, à gauche (T), 9411-9415.
 — — — figurée par un triangle (T), 3277-3291, 3372-3382; p. 78.
 — — — figurée par un triangle renfermant un point (T), 3258-3273, 3292.
 — — — fruste (T), 3113-3114, 6369, 7773-7775, 10248.
 — — —, à droite (T), 7748-7761.
 — — — informe (T), 768-769, 772-773, 2328-2329, 2336, 2964-2970, 3010-3013, 3052, 3256, 3409, 3564, 3587-3596, 3599, 3603, 3604-3613, 4052, 4055, 5257-5260, 10393.
 — — — à gauche (T), 4023-4024, 6136.
 — — —, mèche de cheveux sur le front (T), 9835-9836.
 — — — barbue, à droite (T), 6946.
 — — —, à gauche (T), 10136.
 — — — laurée, à droite (T), 9878.
 — — — jeune à droite (T), 3717-3718, 6088-6107, 6322-6325, 7471-7489, 8092, 9019, 10037, 10347.
 — — —, armée d'une corne de bélier (T), 9914.
 — — —, avec casque à calotte ronde, 506.
 — — —, casquée (T), 6378-6380.
 — — —, cheveux frisés, entre deux feuilles (T), 10184.
 — — — à gauche (T), 3698-3699, 3701-3708, 3716, 3726-3727, 3736, 3742, 3744, 3755-3756, 3770-3780, 3865-3879, 3881, 3883, 3990-4003, 4013-4016, 4063-4064, 4374-4381, 6160-6168, 6180, 7616-7630, 7700, 9018, 10032-10033.

- TÊTE jeune à gauche, cheveux enroulés (T), 4004-4005.
- — —, cheveux en trois boucles (T), 4145.
- — —, cheveux frisés (T), 6308.
- — —, diadémée, à droite (T), 10028, 10034-10036.
- — —, à gauche (T), 7370-7371, 10024-10027.
- — —, aurée, à droite (T), 10029-10031.
- — —, à droite, dans une couronne (T), 10000-10001, 10003.
- — —, à gauche (T), 10002.
- — —, à gauche, les cheveux figurés par deux rangs de palmes (T), 9910-9913, 9918-9921.
- — —, aurée (T), 7032, 9497-9505.
- — —, à droite (T), 2250-2253, 3655-3656, 3693-3694, 4538-4541, 4543-4548, 6054, 6057-6059, 6061-6062, 6069, 6423-6429, 6502, 6523-6524, 6756-6757, 6759-6763, 6770-6792, 6818-6823, 6829-6843, 6922, 6926-6927, 6929, 6932, 6937-6938, 6947-6948, 7169-7570, 7900, 8467-8468, 8834, 8837-8838, 8896, 8899-8921, 8925-8927, 8930-8932, 8992-8995, 9302-9307, 9310-9321, 9494-9495, 9867, 9922, 9966-9968, 10005-10007, 10017-10018, 10040, 10191-10192, 10209-10210, 10239, 10242-10245, 10250, 10253, 10260, 10275, 10281, 10284, 10287, 10304, 10334-10335, 10365.
- — —, anneau centré et serpent tatoués sur la joue (T), 6913.
- — —, branche de houx sur la joue, anneau centré sur le cou (T), 10291.
- — —, chevelure frisée, tige verticale au-dessus de l'oreille (T), 7877-7884, 7889, 7894.
- — —, collier de perles au cou (T), 4433-4435.
- — —, contre-marquée d'un hippocampe (T), 10261.
- — —, Ω sous le menton (T), 10008.
- — —, fibule à tête humaine au cou, fleuron devant la face (T), 10285.
- — —, fleuron sous le cou (T), 10262.
- — —, mèche de cheveux devant le front (T), 6844-6866, 6902.
- — —, rayon sur le cou (T), 6921.
- — —, rouelle sur la joue (T), 10198-10199.
- TÊTE aurée à droite, spirale sur la joue (T), 9761.
- — —, torques au cou (T), 6429.
- — —, trait sur la joue (T), 10274.
- — —, à gauche (T), 2301, 3757-3759, 4596, 5283, 5387-5392, 5397-5400, 6051-6053, 6060, 6063-6065, 6501, 7899, 8835-8836, 8897-8898, 9014-9016, 9575, 10014-10016, 10256-10257.
- — —, bouffie (T), 9375.
- — —, chevelure frisée, tige verticale au-dessus de l'oreille (T), 7885-7888, 7890-7893.
- — —, cheveux figurés par deux rangs de palmes (T), 9965.
- — —, mèche de cheveux sur le front (T), 6869-6876.
- — —, portant l'inscription : Q. SAM (T), 5393-5396.
- — —, du Génie du peuple romain, à droite (T), 10105-10107.
- — —, du Triomphe, à droite (T), 10076-10077, 10110.
- — —, et diadémée, à droite (T), 9611-9617.
- — —, figure humaine à la place de la bouche (T), 6503.
- — —, (Petite) au-dessus d'un cheval (S), 10356.
- — —, (Petite) en sens inverse d'une tête plus grande (S), 10388.
- — —, radiée, de face, sous un bige (S), 3620.
- — —, (Rudiments d'une) (T), 6722, 8507-8509.
- — —, sous un cavalier galopant à droite (S), 4558-4560.
- — —, sous un cheval (S), 4557, 4595.
- — —, sous un cheval androcéphale (S), 4554-4556.
- — —, sous un coq (S), 8581-8584.
- — —, tourelée, à droite (T), 2051, 2088, 2518-2519, 2550-2562.
- TÊTES adossées d'Octave et d'Agrippa (T), 2740.
- — —, (Deux), à gauche (T), 3441.
- — —, attachées à deux cordons, au-dessus d'un cheval androcéphale (S), 10386.
- — —, barbues accolées (T), 9897-9899.
- — —, coiffées du pileus, accolées, à droite (T), 10180-10181.
- — —, opposées l'une à l'autre (T), 5701, 5711.
- — —, (Trois) de face (T), 8534.
- — —, (Petites). Voy. Cheval androcéphale.
- TÉTRADRACHMES de la Macédonie (imitations de), 9604-9630.
- TÉTRASKELE sous un cheval dirigé par un aurige (S), 10228.
- — —, (Cheveux en). Voy. Tête.
- TEVT (Monnaie à la légende), 5401.
- Θ (Type en forme de) (T), 10341.
- THASOS (imitations de monnaies de), 9667-9689; p. 63.
- THAVIS ou TZAVIS, transcriptions de : $\Psi\uparrow\uparrow\uparrow$, p. 53.
- THESSALIE (Type de Cithrum de), 85.
- THESSALONIQUE (imitations de monnaies de bronze de), p. 172.
- THIESCOURT, près Noyon (Monnaie trouvée à), 7634.
- THRACE (imitations de monnaies de), p. 225.
- — —, (Tectosages quittant la), p. 78.
- THYRSE au-dessus d'un taureau (S), 1536.
- — —, sous un griffon courant à droite (S), 10076-10077.
- TIBÈNE (Tête de), à gauche (T), 4738-4746.
- — —, aurée, à droite (T), 4747-4770.
- TIERCEFEUILLE sous un cheval (S), 7360-7361.
- TIGE au-dessus d'un cheval, 2893-2895.
- — —, devant un chamois (S), 2878-2883.
- — —, garnie de baies. Voy. Tête à droite.
- — —, sous un cheval (S), 8035.
- — —, verticale, derrière l'oreille. Voy. Tête à droite.
- TIGE d'arbre (Oiseau sur une) (S), 9727.
- — —, sous un cheval monté (S), 9690-9695, 9720-9721.
- TIGES (Deux petites) (S), 2888-2892, 2897.
- TIMON. Cf. Cheval.
- — —, devant le poitrail d'un cheval (S), 5244.
- — —, orné, devant le poitrail d'un cheval (S), 4843-4847, 4850-4859, 4866.
- TITIA (imitations de monnaies de la famille), 4382-4391.
- — —, (imitation d'un revers de la famille), p. 140.
- TOGIANTOS (Monnaies du groupe), 5087-5095.
- TOGIRIX (Monnaies du groupe), 5546-5631.
- — —, Voy. IVLIVS TOGIRIX.
- TOLOSATES (Monnaies des):
- — —, Prototype, 3107-3112.
- — —, Type ordinaire, 3113-3182.
- — —, Série A, 3183-3193.
- — —, Série B, 3194-3202.
- — —, Série C, 3203-3217.

- TOLOSATES** (Monnaies des) :
 — Série D, 3218-3224.
 — Série E, 3225-3351.
 — (Monnaies à restituer aux), 5660, 5663.
- TORQUES**. Voy. Buste, Buste ailé, Buste casqué, Buste de face, Cavalier, Diane, Guerrier, Personnage dansant, Personnage debout, Personnage nu, Tête, Tête à gauche.
 — accompagné de quatre points (S), 3530-3532. Voy. Croix.
 — au-dessus d'un cheval (S), 5257-5260.
 — (Aurige tenant un), 4507-4513, 10197. Cf. Aurige.
 — dans l'un des cantons d'une croix (S), 2953-2956, 2958-2962, 2964-2969, 3293-3297, 3472-3516, 3530-3541; p. 78. Cf. Croix.
 — derrière une tête casquée (S), 8174-8182.
 — (Personnage tenant un), 9388-9391.
- TORQUES** et le bouclier gaulois (Dioscure tenant le), 10379.
 — et grande crosse, au-dessus d'un cheval (S), 4112.
- TORTUE** (T), 469, 476; p. 8.
 — d'Égine (T), p. 9.
- TOULOUSE** (Sostomagus, ville située entre Carcassonne et), p. 88.
- TOUR** et mât surmontant une proue (T), 4688-4690.
- TOURAINÉ** (Monnaies trouvées dans la), p. 92.
- TOURNEÉE** (Tête). Voy. Cybèle.
- TOURLAVILLE** (Manche) (Monnaie trouvée à), 6586.
- TOUTOBOCIO-ATEPILOS** (Monnaies aux légendes), 6361-6366.
- TOUTOBOCIS**, chef des Talètes, p. 49-50.
 —, roi des Teutons, p. 49-50.
- T POM[PEIVS] ou POM[ONIVS] SEX[TI] F[ILIVS]**, leçon proposée par divers auteurs, p. 97.
- TRACES** de légende. Voy. Légende.
- TRAIT** à l'exergue (S), 9839.
 — dans l'un des cantons d'une croix (S), 9280-9281, 9288-9289.
 — sous un sanglier (S), 9365.
 — traversant la joue d'une tête à droite (S), 10274.
- TRAIT** dentelé, à l'exergue (S), 9496.
 — ponctué, à l'exergue (S), 8837, 10032-10033.
 —, devant un cheval (S), 8838.
- TRAITS** (Deux) et deux annelets centrés dans les cantons d'une croix (S), 10397.
- TRAITS** (Trois) au-dessus d'un croissant (T), 8666-8668.
 — au-dessus d'une S (T), 8661-8665.
 — courbés, au-dessus d'un sanglier (S), 8654-8660.
 — confus (T), 8535-8539, 8743.
 —, à l'exergue (S), 10281.
 — se croisant irrégulièrement (T), 8694-8702.
- TRANSPADANE** (Monnaies des Boiens de la), 9910-10061.
- TRÈFLE** (T), 4849.
 — au-dessus d'un cheval (S), 4067.
 — sous un cheval (S), 4065-4066, 4068.
- TRÉPIED** (T), 1883, 1890, 1894-1899, 1902-1910, 1912-1914, 1918-1921, 2123-2125, 2350-2399, 2400, 9887(?).
 — derrière une tête (S), 3249-3253.
 — entre les pattes de devant d'un cheval monté (S), 9711.
 — surfrappé sur un taureau cornupète (T), 1884-1885, 1888, 1893, 1911, 1916.
 — surfrappé sur une tête d'Apollon (T), 1886, 1889, 1891-1892, 1900, 1917.
- TRES GALLIAE** (Monnaies à la légende), p. 109. Cf. Gallia.
- TRÉSOR** (d'Auriol), 1-473; p. 1-9.
- TRÈVES** (Monnaies trouvées à), p. 217.
- TREVIRI** (Monnaies des), 8799-8819.
 — — LYCOTIOS, 8820-8821.
 — — VOCARAN, 8822-8824.
 — — POTTINA, 8825-8838.
 — — ARDA, 8839-8858.
 — (Monnaies attribuées aux)(?), p. 217.
 — (Monnaies frappées chez les), p. 213.
- TRIANGLE** figurant une tête (T). Voy. Tête figurée par un triangle.
 — se terminant par des lis (T), 9371.
- TRICCOS** (Monnaies à la légende), 6992-7001. Cf. TVRONOS.
- TRICORI** (Monnaies des), 2248-2249.
- TRIDENT** à l'exergue (S), 10303.
 — au-dessus d'un cheval (S), 10045-10046.
 — sous un bige (S), 3429-3432.
 — sous un cheval monté (S), 10018.
 — sous un lion (S), 843-850.
 — sous le siège de Minerve Nicéphore (S), 9601-9603.
- TRIDENT** et dauphin (T), 2083-2087, 2095-2096.
- TRIDENT** et triskèle (S), 9734-9735.
 —, corde et trois annelets centrés (T), 9961-9964.
- TRICE** conduit par la Victoire (T), 10075, 10085, 10119.
- TRIOBOLE** au type d'Athènes, 487.
- TRIOMPHE** (Tête du) laurée, à droite (T), 10076-10077, 10110.
- TRIQUÈTRE** ou TRISKÈLE (S), 7221-7223, 10297. Voy. Bateau.
 — au-dessus d'un cheval (S), 3719-3724, 3819, 8512, 9509-9510, 10047, 10372.
 — au-dessus de deux chevaux superposés (S), 5996-6000, 6003-6013.
 — dans l'un des cantons d'une croix (S), 3298-3308.
 — dans un cercle de perles (T), 8864.
 — dans une couronne de feuillage (T), 9439-9442.
 — derrière la tête d'un cavalier (S), 9743.
 — en contre-marque (S), 9853-9855.
 — sous un bige (S), 3627-3628, 3669-3674, 3693-3694, 3862, 6427-6428, 6897, 8897-8898, 9306-9309.
 — sous un cheval (S), 3726, 3743-3744, 3821, 4848, 6017-6031, 8864.
 — sous un cheval dirigé par un aurige (S), 3663, 3676, 3695.
 — sous un cheval monté (S), 9736-9738.
 — sur le cou d'Apollon (S), 3669-3672.
 — sur la joue d'Apollon (S), 3670-3671.
- TRIQUÈTRE** et pentagramme sous un cheval (S), 10229.
 — et trident (S), 9734-9735.
 — et VII accompagnant un cheval monté (S), 9837-9838.
 — fleuronée, sous un cheval (S), 6014-6016.
 — (Sorte de), (T), 8859-8863.
- TRICÈTRES** (Trois) (S), 9793.
- TRIFON** sous un bige (S), 6410, 6411(?).
- TROMPE**. Voy. Guerrier.
- TROPHÉE** (Victoire couronnant un) (T), 2179-2208.
- TROU** (Monnaie percée d'un), 9648.
- TROUS** (Monnaies percées de deux), 9655, 9660.
- TROUVAILLE** de Jersey, 10380-10413.
- TROYES** (Monnaie trouvée à), 8143.
- Ψ Μ Δ Τ Μ**, p. 77.
- TUCURIUM** sous un cheval androcéphale (S), 10332.
- TURONES** (Monnaies des) (?), 6992-7014.

TVRONOS — CANTORIX (Monnaies aux légendes), 7002-7014.
 TVRONOS — TRICCOS (Monnaies aux légendes), 6992-7001.
 Type armoricain (Monnaies des Lemovices, au). Voy. Lemovices Armorici.
 — confus (T), 3818, 4017-4019, 5710-5711, 8535-8539, 10331, 10350-10351, 10405.
 — de Nedhena, p. 57.
 — de Phocée, 492, 495.
 — du rameau, p. 216.
 — effacé, 10321.
 — fruste et bombé simulant la tête d'Hercule (T), 9638-9642, 9655-9658.
 — ibérien, p. 57.
 — incertain (T), 6254.
 — incus (T), 666, 754, 827, 950, 1007, 1016, 1020, 1023, 1038, 1039, 1048, 1053, 1084-1087, 1147-1148, 1175-1179, 1201, 1227, 1304, 1338, 1372, 1376, 1447, 1457-1458, 1461, 1685-1687, 1935, 2610-2613, 3442-3443. Voy. Monnaies incuses.
 — indéfinissable, 2337.
 — indéterminé (T), 7933-7935, 10327.
 — informe (T), 774-779, 5245, 10317, 10369.
 — (Monnaies sans) au droit, 9890-9894.
 Types divers : OIO, 7935.
 — O3, 10325.
 — OIC, 10325.
 — OX, 10338.
 — O, 10341. Voy. la Table des légendes.
 — O. Voy. la Table des légendes.
 TZAVIS, transcription de : $\Psi\uparrow\uparrow\uparrow\uparrow$, p. 53.
 TZETIMA, transcription de : $\Psi\uparrow\uparrow\uparrow\uparrow$, p. 53.

U

UCETIA (Monnaies attribuées à), p. 140.
 UDINE (Monnaies trouvées à), 9923, 10016, 10018-10020, 10024, 10028, 10162.
 — (Trouvaille d'), 9966, 9969, 9972.
 VLATOS. Voy. ATEVLA.
 VLATTV, nom d'une famille Ségusiave, p. 109.
 VLVCCI (Monnaies du groupe), 7493-7551.
 UMBO de bouclier (T), 9361-9363.
 — très-orné (T), 9369.
 — (Bouclier à). Voy. Bouclier, Guerrier.
 UNELLI (Monnaies des), 6922-6945.

UNIFACES (Monnaies). Voy. Monnaies unifaces.
 UPSILON couché (Nez formé par un), 6616-6625, 6635-6650.
 VRBO. RF. (Monnaies à la légende), 4333-4335.
 URBINIA (Imitation d'une monnaie de la famille), 10085.
 URNE renversée et palmées (T), 2725-2728.
 UTRECHT (Monnaie trouvée à), 8743.

V

V. Voy. la Table des légendes.
 — au-dessus d'un cheval (S), 9372-9373.
 — dans l'un des cantons d'une croix (S), 9283.
 — dans deux des cantons d'une croix (S), 9293.
 — sous un bige (S), 9315.
 — surmonté de cinq points, dans l'un des cantons d'une croix (S), 9283.
 — (Quatre) cantonnant une croix (S), 9965.
 VACHICO (Monnaies du groupe), 8442-8540.
 VADNIILOS, VANDILOS, VANDIIAOS, (Monnaies du groupe), 7980-8000.
 VALETIAC (Monnaies du groupe), 5049-5050.
 VARTICE (Monnaies du groupe), 8645-8670.
 VAISON (Inscription trouvée à), p. 57.
 VAISSEAU (T), 8535-8539, 8607-8617.
 — ménapien (Dégénérescence du) (T), 9444-9449.
 VALENCE (Morella, dans la province de), p. 10.
 VANDILOS identifié avec Vendeuil, p. 185.
 — nom de chef, de peuple ou de ville, p. 185.
 VAPINCUM, p. 44.
 VASCONES (Monnaies attribuées aux), p. 77.
 VASE (T), 278, 279; p. 8. Cf. GÉNIE.
 — cantonnant une croix (S), 3358.
 — (Oiseau buvant dans un) (T), 7550-7551.
 — et deux annelets centrés (S), 7370-7371.
 — et serpent devant une tête à droite (S), 8513.
 — à deux anses (S), 6931.
 — (Lampe ou) au-dessus d'un lion (S), 2250-2252.

VASE suspendu, sous un cheval (S), 6950-6951.
 — (Petit). Voy. Taureau.
 VASES (Deux), près d'un guerrier (S), 10308-10309.
 VAUCLUSE (Monnaies trouvées dans le département de), 2224, 2230, 2243. Voy. Beauregard.
 VAUTOUR (Tête de) à gauche (T), 270.
 VEAU (Tête de), p. 8.
 — — de face, 267-269.
 — — en creux (T), p. 8.
 VIID. Voy. ci-dessous.
 VELIA de Lucanie, p. 8.
 — (Monnaies faussement attribuées à), p. 63.
 — (Rapports des habitants de) avec ceux de Marseille, p. 63.
 — (Type de), p. 8-9.
 VELIOCASSES (Monnaies des), 7229-7353.
 — —, SVTICCOS — VELIOCAOI; SVTICOS, SVTICOS — RATV-MACOS (Groupe de), 7354-7373.
 — (Monnaies attribuées aux), p. 165.
 — (Statère d'or des), trouvé en Angleterre, 9543.
 VELIOCAOI. Voy. SVTICCOS.
 VENDEUIL-CAPLY (Monnaies trouvées à), 5081, 5700, 6210, 6948, 7263, 7273, 7276, 7283, 7287, 7292, 7298, 7313, 7625, 7922, 7923, 7976, 8009, 8089, 8119, 8122, 8132, 8142, 8466, 8477, 8489, 8499, 8517, 8528, 8531, 8541, 8545, 8547, 8554, 8559, 8562, 8564, 8577, 8580, 8632, 8654, 8659, 9028, 9094, 9121, 9180, 9184, 9190, 10064.
 —, de l'ancien pagus Vindiolenis (Monnaies attribuées à), p. 185.
 VESDÔME (Monnaies trouvées à), 4235, 5697-5698, 7575.
 VENEXTOC (Monnaies du groupe), 7845-7858.
 VESUS (Buste de) à droite, dans une couronne de myrte (T), 7692-7699.
 — — couronné par l'Amour (T), 7635-7642.
 — (Tête archaïque de), à droite (T), 94.
 — (Tête de) à droite (T), 369, 2179-2208, 6077-6087, 6337-6341, 6992-6995, 7044-7045, 7068-7080, 7354-7356, 7364-7366, 8953-8955.
 — —, entourée de deux S, de deux croissants et de deux annelets centrés (T), 8096-8099.
 — —, diadémée (T), 10068, 10113, 10119.

- VÉNUS (Tête de) à gauche (T), 4483-4494, 7063-7067, 7090-7099, 7575-7576.
 — — —, diadémée (T), 4478-4482.
 — — —, entourée de deux croissants et de deux annelets (T), 8095.
 — — — de face (T), 485-486.
 VER dans le champ (S), 9551. Cf. la Table des légendes.
 VER ou VERO, leçon de M. de Lagoy, p. 203.
 VERC, leçon de Duchalais, p. 203.
 VERGÉTORIX (Monnaies au nom de), 3772-3883.
 VERGILLIACUS (Monnaies de), 3936-3947.
 VERONAU-BOMAGNÉSI, cité p. 140, 181.
 VERICA (Monnaies du groupe), 9552-9553.
 VER-LES-CHARTRES (Monnaie trouvée à), 7167.
 VERMAND (Monnaies trouvées à), 7943, 8584, 8793.
 VERONANDI (Monnaies attribuées aux), p. 203.
 — (Monnaies des), 8570-8585.
 — (Tête dans le style des), 7225.
 VERON (Vienna) (Trouville de), 4535, 7204-7205; p. 161.
 — — (Monnaies trouvées à), 4026, 7574, 9199, 10376; p. 174.
 — (Bure) (Monnaie trouvée à), 8782.
 VHIPOTAL (Monnaies à la légende), 4483-4497.
 — (Monnaies du groupe), 4483-4506.
 VENTR (Tête casquée de la) et tête laurée de l'Honneur, accolées, à droite (T), 10170-10179.
 VENYS (Aisne) (Monnaie trouvée à), 8695.
 VEXILLUM (S), 6682.
 — Voy. Aurige, Cheval androcéphale.
 — devant un cheval androcéphale (S), 6412-6414, 6652-6660.
 — devant un cheval dicigé par un aurige (S), 6652-6660.
 — devant un cheval dicigé par un simulacre d'aurige (S), 9300-9301.
 — suspendu devant un cheval androcéphale (S), 6986.
 — devant un cheval androcéphale monté (S), 6764.
 — devant un cheval à tête d'oiseau (S), 6626-6634.
 — devant un cheval galopant à droite (S), 6635-6650.
 WHADDON CHASE (Trouville de), 9494-9497.
 VIC-SUR-AISNE (Monnaie trouvée à), 8593.
 VICAY (Trouville de), 4034-4061.
 — (Monnaie trouvée à Cusset, près), 10193.
 VICTORIE à gauche, tenant une couronne (T), 10114.
 — à mi-corps, au-dessus d'un cheval (T), 4590, 4593.
 — au-dessus d'un bige (T), 4591-4594.
 — assise sur un siège portant les lettres ST (T), 8971-8975.
 — au-dessus d'un bige à un seul cheval (T), 7879-7893.
 — au-dessus d'un cheval (S), 2276-2282, 2285-2290, 2292-2297, 7877-7878.
 — au-dessus d'un taureau (S), 1539-1548.
 — barbare à gauche (T), 9474-9479.
 — — de face (T), 9376.
 — — —, entourée de sept globules (T), 9377.
 — (Buste ailé de la), à droite (T), 10383.
 — couronnant un taureau (S), 4549.
 — dans un bige à gauche (T), 10115.
 — dans un bige galopant à droite (T), 10121.
 — —, le fouet en main, dans un bige galopant à droite (T), 10086-10091.
 — (?) dans un bige au galop, à gauche (T), 8038-8051, 8053.
 — dans un trige (T), 10075, 10085, 10119.
 — debout (T), 2179-2208.
 — — tenant une haste (T), 6388-6390.
 — immolant un taureau (T), 9570-9572.
 — sur les monnaies de Lysimaque, p. 225.
 — tenant un carnyx et un bouclier (T), 6398-6399.
 — (Tête jeune, ailée, de la), à droite (T), 4651-4659.
 — (Déchéance de la) (S), 2304.
 VICTORIAT (Imitations du), 10115-10122.
 VICZAY, cité p. 251.
 VIDUCASSIS (Monnaie des), 6946.
 VIELLARD (Tête de), à droite (T), 1936.
 VIELLE-TOULOUSE (Monnaies trouvées à), 588, 2703, 3819, 5660, 5663, 5677.
 VIENNA (Monnaies de), 2938-2952.
 VIENNE (Département de la). Voy. Verdon.
 VIENS (Cep de) devant une tête casquée (S), 7689.
 VIENS (Cep de) devant une tête d'Apollon (S), 7040-7043.
 — — derrière un cheval (S), 7692-7698.
 — — derrière une tête casquée (S), 7691.
 VIII — CAND (Monnaies aux légendes), 5893-5894.
 VIII — COMA (Monnaies aux légendes), 5879-5885.
 VHIPOTAL. Voy. ci-dessus.
 VILLEFRANQUE d'Aveyron, p. 76 et 77.
 VILLENEUVE-AU-ROI (Monnaies trouvées à), 4874, 8227.
 VILLET-HERTOUVILLE (Monnaies trouvées à), 7165, 7277, 7279, 7338.
 VILLOISON, cité p. 63.
 VINAIGRE (Trouville de), 3460-3516; p. 78.
 — (Trouvilles de Castres et de), 3433-3456.
 VINDÉLICIE (Monnaies de la), 9378-9387.
 VIRDOMAN, chef éduen (Monnaies attribuées à), p. 97.
 VIREDISOS (Monnaies du groupe), 4472-4477.
 VIREN, leçon proposée par M. de Lagoy, p. 100.
 VIRICIV (Monnaies du groupe), 8541-8569.
 VIRNOVIX, chef anelle (Monnaie attribuée à), p. 96-97.
 VIRINN (Vissec), ville des Arécomiques, p. 100.
 VIRODV — TVROCA (Monnaies aux légendes), 5930-5934.
 VIRORI (Monnaies des), 8988-9013.
 VIROS (Monnaies du groupe), 8766-8772.
 —, nom de peuple ou nom d'homme, p. 203.
 Vissec. Voy. VIRENN.
 ↑↑ ΨϷϷϷ (Monnaies à la légende), 2507.
 ↑↑ ΨϷϷ transcrit *Onthga* par M. Heiss, p. 77. Voy. à la lettre O.
 VLATTY, leçon proposée, p. 109.
 VOCABAN (Monnaies du groupe), 8822-8824.
 VOGVILLIOS (Monnaies du groupe), 7575-7576.
 VOLZ ARÉCOMICI (Les vingt-quatre villes des), p. 100.
 — — luttant contre Pompée, p. 77.
 — — luttant pour Sertorius, p. 77.
 — — (Monnaie attribuée aux), p. 56.
 — — (Monnaies des), 2620-2683.
 — — (Monnaies de peuplades limitrophes des), 3517-3547.

* Le Victoriat, est Victorie couronné un taureau.

TABLE DES MATIÈRES.

- VOLCÆ ARECOMICI** (Oboles des), p. 56.
 — — (Rapprochement avec les oboles des), p. 129.
 — — (Ruine des), p. 77.
 — — sous la domination de Marseille, p. 57.
 — — (Territoire des) donné aux Massaliètes, p. 77.
 — — (Type conforme à celui des monnaies des), p. 100.
- VOLCÆ TECTOSACES** dans la forêt Noire, p. 78.
 — — émigrés dans la forêt Noire (Monnaies des), 9280-9294.
 — — en Galatie, p. 78.
 — — (Monnaie à comparer avec autre monnaie des), p. 16.
 — — (Monnaies des), 2953-3574.
 — — (Tolosates), 3107-3351.
 — — Types incomplets, 3352-3370.
 — — (Oboles des), 3371-3428.
 — — Imitations de monnaies de Philippe II, 3429-3432.
- VOLCÆ TECTOSACES** (Monnaies des). Trouvailles de Castres et de Vinaigre, 3433-3459.
 — — Trouvaille de Vinaigre, 3460-3516.
 — — Monnaies de peuplades limitrophes des Volcæ Arecomici, 3517-3547.
 — — Trouvaille de Blaye, 3548-3549.
 — — Monnaies de provenances diverses, 3550-3557.
 — — Monnaies à légendes, 3558-3574.
 — — (Monnayage des), p. 75.
 — — (Monnayage primitif des), p. 77.
 — — quittant la Thrace, p. 78.
 — — (Poids des monnaies des), p. 78.
- VOLISIOS—DVMNOCOVEROS** (Monnaies du groupe), 9577-9578.
- VOLKES**. Voy. Volcæ.
- VOLTEIA** (Imitations d'un revers de la famille), 6391-6394.
- VOLTERRA** (Trouvaille faite à), p. 9.
- VOTOMAPATIS**, p. 104.
- VOVERC**, leçon de Duchalais, p. 203.
- W**
- WITTE** (J. de), cité p. 43.
WALCKENAER, cité p. 100.
- X**
- X** en contre-marque (S). Voy. au mot Symboles.
 — sur la cuisse d'un cheval (S). Voy. au mot Symboles.
- Y**
- YHAI** ou **YHAI** mis pour **YHAIΩN**, p. 63.
- Z**
- ZICZAGS** à l'exergue (S), 8580.
 — devant une tête à droite (S), 7868-7872.
 — sous un bige (S), 6423-6425.

FIN DE LA TABLE DES MATIÈRES.

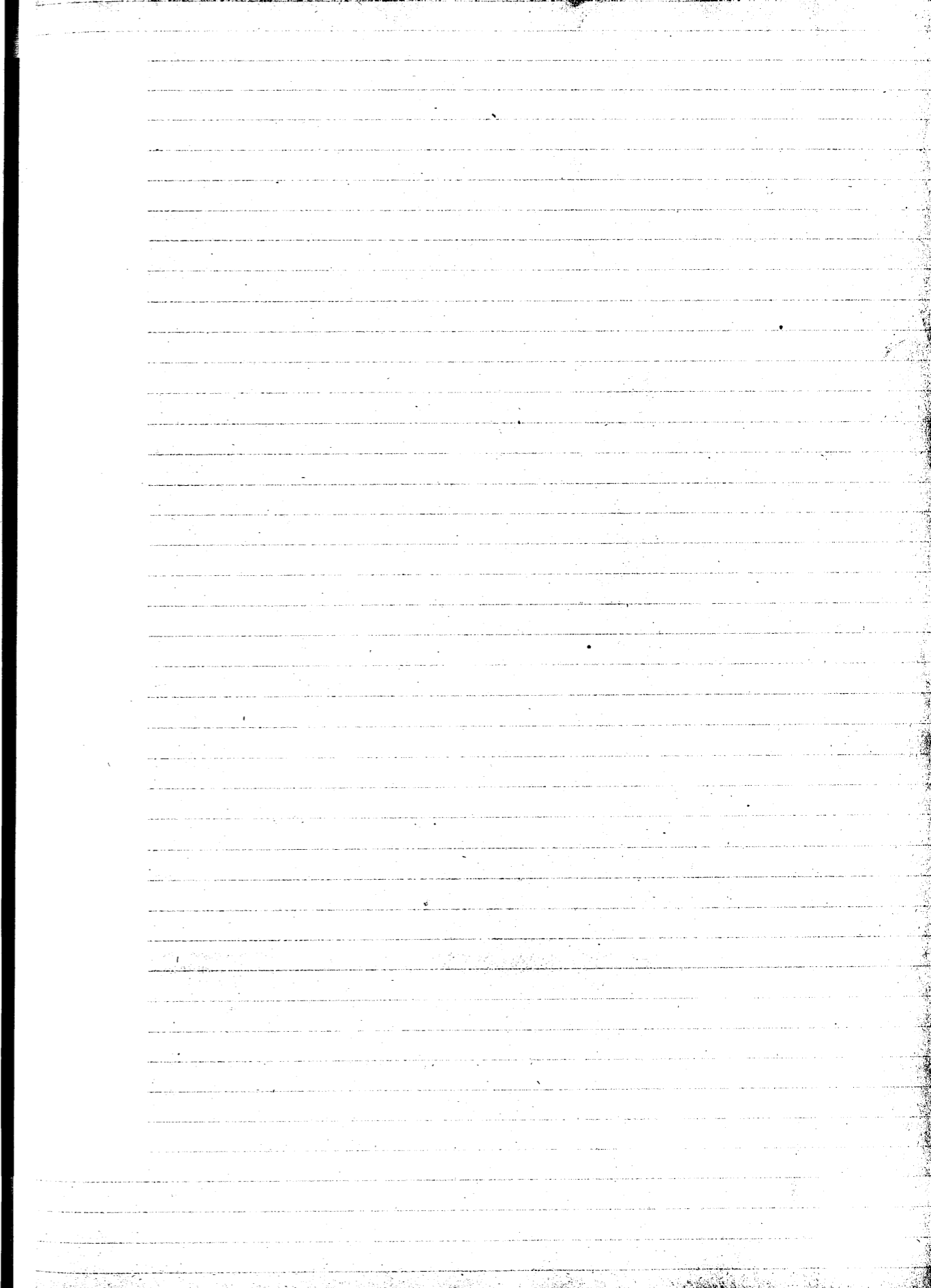

TABLE DES LÉGENDES

NOTA. — Un astérisque (*) désigne l'inscription placée à l'exergue; deux astérisques (**), l'inscription placée dans le champ de la monnaie. Aucun signe n'accompagne l'inscription placée autour du champ.

A

A*, 480, 1088-1091, 1103, 1143-1146, 1792, 1855.	ACIYOTH, 10310.	K**, 6322-6325.
A**, 757, 867-869, 944-949, 997-1011, 1066-1078, 1142, 1158, 1183-1191, 1297-1302, 1305-1306, 1313-1314, 1327-1330, 1332-1335, 1344-1347, 1359-1363, 1373, 1393-1396, 1410-1416, 1419-1421, 1428-1430, 1434-1437, 1462-1466, 1581-1582, 1599, 1660, 1915-1916, 2214, 2312, 2518-2519, 2710, 2713, 3837, 3854, 7038, 8392-8394, 8707-8709, 8742.	ACTIKO, p. 45.	AKA**, 7114-7115.
A**, 8453.	...ACTIKO, 2272.	Δ<Ω<Ξ<Ν<Ψ<Ν, p. 77.
...A**, 7111. Voy. AKA.	ACTIKOS, p. 45.	AA*, 1081, 1121-1127, 1860.
...A**, 1953. Voy. ΜΑΣΣΑ.	...ACTIKOY, 2273.	AA**, 1203.
AA*, 1700-1711.	ACVSSROS, 6391-6394.	A A**, 2031.
AA**, 920-925, 1186-1191.	AA*, 1680.	ALABPODIHOC, 8100-8105.
AA**, 10160-10161.	AA*, 1680.	ALAV**, 5080-5082.
A ₁ **	ADNA ^Δ AI, 10024.	ALAVCOS, 5083-5084.
A ₂	ADNA* MATI, 10025-10026.	AAEΞ...**, 9478-9479.
A ₃	ADNA ^Δ ATI, 10028-10029.	AAEΞVHA**, 10062.
A ₄	ADT**, 1286-1288.	AM*, 1128-1131, 1823.
AAE*, 1377-1378.	AE**, 2030.	AM**, 664, 671, 703-704, 706-707, 758-759, 1325, 1350, 1353, 1357-1358, 1861, 2079, 5279-5280.
AAΠ*, 1376.	AEB*, 1373, 1379-1380.	A M**, 2051.
AAΣ**, 1192.	AEO*, 1663.	AMB**, 5746.
AB*, 1560.	AEP*, 1667.	AMBA. Voy. ARC AMBA.
AB... Voy. ABVDOS.	AET*, 1381-1386.	AMBACTVS, 8362-8368.
AB**....., 4150-4151.	ATHΔ**, 7467-7470.	AMBIL, 5725-5726, 5728-5730.
A ₁ **	...AFHT, 2271.	AMBILLI, 5715-5724.
B ₁	A HIR (MP, 7359, 8086-8093. Voy.	AMBILLO, 5731-5732.
...ABPOA... Voy. ALABPODIHOC.	ΛΘHDIAC, CORIARCOS, INHGRITVRIX.	AWDIAIOS, 7997. Cf. VANDIAIOS.
...ABPODIHOC. Voy. ALABPODIHOC.	A HIRTIV*, 9233-9240.	AMIO** RIX*, rétrograde, 10155-10156.
ABVCATO, 4172-4174.	A HIRTIV* rétrograde, 9241-9242.	AMMI, 9580.
ABVDOS, 4156-4171.	AH*, 1109-1111, 1196-1201, 1355-1356.	AMYTO BA, 2431.
ABVDS**, 4155.	A ₁ **	AN*, 1132-1133, 2616, 2619.
...AO, 6374-6375. Cf. CAMBIL.	H ₁ , 962, 1017-1020.	AN....., 10378.
ACEDOMAP....., 10412. Cf.OMAPATIS.	AHX*, 1297-1300.	ANDECOM, 6342-6356.
	Aθ*, 1112-1115.	ANDOB, 8679.
	Aθ**, 1202.	ANDOBRV, 8671-8678.
	AθEN, 2229.	ANDV, 10376.
	ΛΘHDIAC, 8086-8091.	ANDVGOVONI, 10377.
	ΛΘHDIAC (?), 7359.	ANH, 2320.
	AI**, 8483-8484.	ANNA ROVECI, 8893-8895.
	...AI...., 7218. Cf. EIVICIAE.	ANNICCOIOS, 4325-4332.
	AIAOYIN** rétrograde, 8318-8325.	ANO** 4947.
	AK*, 1116-1120.	

— ABALLO. Voy. CABALLO. L'ABALLO νοσῖσγα τε Κουμῶν Ἀβallon. Les inscriptions où on a ABALLO et CABALLO(s) sont des séries distinctes — Deux ou mulet? Y a-t-il seulement un seul exemplaire de cabreuf ou mulet avec CABALLO? —

ANORBO, 4956-4993, 5004-5010, 5019-5022.	A Σ**, 2082.	ΒΑΛΛΑΙΟΝ, 10132-10135.
ANORBOS, 4949-4955, 4994-5003, 5011-5018.	.ΑΣ..**, 1940. Voy. ΜΑΣΣΑ.	ΒΑΣΙΑΕΩΣ*, 2425-2428.
...ANOS, 3870. Voy. ΓΥΝΝΑΝΟΣ.	.ΑΣΣ, 2000. Voy. ΜΑΣΣ.	ΒΒ**, 1963.
ANT, 2198, 2206.	.ΑΣΣΑ**, 804-806, 1943. Voy. ΜΑΣΣΑ.	ΒΒ**, 926-927.
ANT**, ΔΕΠΗ*, 2204.	ΑΣΣΟ, 2235.	ΒΒΑ*, 1698.
ANTD**, 9587-9589.	ΑΤ**, 1208-1213.	Β ₁ **
ANTED, 9530-9533.	ΑΤΑΥ, 3722-3723.	ΔΑ, 971-972, 1006, 1021-1022.
ANTEΘ, 9529.	ΑΤΕΚΤΟΡΙ, 4344-4352.	ΔΑ** en monogramme, 1401-1407.
ANTI, 2197.	ΑΤΕΠΙΛΟΣ, 6361-6364.	BELINOC, 6378-6380; p. 161.
ANTI* ΑΕΠ, 2187.	ΑΤΕΣΟΣ, 8084.	ΒΗΤΑΡΡ...*, 2439.
ΑΝΤΗ, 2185, 2200.	ΑΤΕΥΛΑ, 7185-7189, 7191-7194, 7196-7202.	ΒΗΤΑΡΡΑ...*, 2438, 2440.
ΑΝΤΗ* ΑΕΠ, 2179-2184, 2188, 2191, 2199, 2205.	ΑΤΙΣΙΟΣ ΡΕΜΟΣ, 8054-8080, 8082-8083.	ΒΗΤΑΡΡΑΤ...*, 2443.
ΑΝΤΟΝΙ**ΙΜΡ*Α ΧΛΙ**, 4651-4659.	...ΑΤΟΣ, 7195. Voy. ΒΛΑΤΟΣ.	ΒΗΤΑΡΡΑΤΙ...*, 2441.
ΑΞ*, 1134-1136.	ΑΤΡΗΛΙ Φ, 4800-4813.	ΒΗΤΑΡΡΑΤΙΣ*, 2432-2437.
ΑΟ**, 1204-1207, 3621.	ΑΤΡΗ**, 689.	ΒΗΤΑΡΡΠΤΙ...*, 2442.
Α ₁ **	ΑΤΤΑ*, 10014-10018.	ΒΙ**, 5892.
Ο), 963-970.	ΑΤΤΑΛΥ, 4792-4796.	ΒΙΑΤΕΚ*, 10165-10179.
ΑΟΡΑ**, 2226.	ΑΤΤΑΛΥ*, 4797.	ΒΗΗΝΟC, 7050-7055, p. 161.
ΑΟΥΕ, 2509-2514, 2518.	ΑΥ**, p. 63.	BIR / COS, 9579.
ΑΟΥΕΝΙΟΑ, 2520.	ΑΥ...*, 5770. Cf. ΑΥΣCΡΟ.	ΒΙΤΟΥΙΟ ΒΑCΙΑΕ...*, 2409.
ΑΠ*, 1137-1138.	ΑΥΑΥCΙΑ, 8881-8890.	ΒΙΤΟΥΙΟ ΒΑCΙΑΕΥC*, 2413-2414.
ΑΠ** en monogramme, 1863.	ΑΥCΗ*, 10086-10087.	ΒΙΤΟΥΙΟ ΒΑCΙΑΕΥC*, 2412.
ΑΠΗΑ**, 1289-1290.	ΑΥΔΟΣ**, 4183.	ΒΙΤΟΥΙΟC ΒΑCΙΑΕΥC*, 2411.
ΑΠΟΑ*, 9302-9304.	ΑΥΔΩΛΕΟΝΤΟΣ, 9853-9855.	ΒΙΤΟΥΙΟC ΒΑCΙΑΥΕ*, 2410.
ΑΠΠ*, 1303-1304.ΑΥΓΥCΤ CΟC ΧΙ, 2562. Voy. ΙΜΡ CΑΕCΑΡ ΑΥΓΥCΤ CΟC ΧΙ.	ΒΙΤΟΥΙΟΓΟΓΟ ΒΑCΙΑΕΥC*, 2415.
ΑΠΤ*, 1652, 1699.	ΑΥΓΥCΤΥC, 4730-4735.	ΒΙΤΟΥΚΟC ΒΑCΙΑ...*, 2408.
ΑΠΖ*, 1301-1302.	ΑΥΛΙΡCΟ, 7047-7049.	ΒΙΤΟΥΚΟC ΒΑCΙΑ...*, 2406.
Α ₁ ***, 2646-2648, 2650-2661, 10005-10013.	ΑΥΛΙΡCΥC, 7046.	ΒΝ**, 4946.
ΑΡ**, 1326, 1336-1339, 1457.	ΔΤΜΨ*, 3558.	..ΒΝΟΡΕΧ**, 5034. Voy. ΔΥΒΝΟ-ΡΕΧ.
ΑΡ** en monogramme, 1422-1423, 1427, 1448-1450, 1457, 1586-1587, 1600, 3614-3617, 3619-3620, 3622-3626, 3629-3637, 3640-3643, 3645-3646, 3648, 3650-3652, 3654, 3657, 3659-3660.	ΑΥC*, 5747.	...ΒΟC, 3024. Voy. ΑΝΟΡΒΟC.
ΑΡC..., 8986.	ΑΥC*, 5748.	ΒΟΒΙΒ..., 10336.
ΑΡC ΑΜΒΑ, 8987.	ΑΥC**, 5780-5785.	ΒΠΚ**, 1291-1292.
ΑΡC ΜΒΑCΤΥ, 8985.	ΑΥCΡΟ*, 5749-5754, 5756-5760, 5762-5769, 5771-5773.	ΒΡ..**, 5823, 5854.
ΑΡCΑΝΤ... Μ, 7158.	ΑΥCΡΟCΟ*, 5777.	ΒΡΗΗΝΟC, pour ΒΗΗΝΟC. Voy. ΒΗΗ-ΝΟC.
ΑΡCΑΝΤΟΔΑΝ ΡΟΥΕCΑ, 7684-7688, 7690.	ΑΥCΡΟCΟC*, 5774-5776.	ΒΡΗ*, 5803-5805, 5927-5928.
ΑΡΔΑ, 8841-8857.	ΑΥCΡΟCΥC*, 5779.	ΒΡΗ**, 5803-5805, 5816-5822, 5825, 5828, 5831-5833, 5835-5836, 5838-5840, 5842-5843, 5846-5847, 5849, 5851-5852, 5855-5856.
ΑΡΔΑ (?), 8858.	ΑΥΔΗΑΙΟC, 7997.	ΒΡΗC, 5807-5814.
ΑΡΔΑ, 8839-8840.	ΔΤΜΨΚΥ, p. 77. Voy. ΔΤΜΨC.	ΒΡΙCΟ, 5815.
ΑΡΕC**, 2662-2683.	ΑΥΕ, 2515-2517.	ΒΡΗΓΙΟC, 3948-3949.
ΑΡΕΜΑCΙΟC, 6358-6359.	ΑΖ*, 1079-1080, 1104-1108.	ΒΥCΥ**, 10141-10143.
ΑΡΗΤΟΙΑΜΟC, 2707-2708.	ΑΖΑ*, 1387-1389.	ΒΥCΥΜΑΡΥC*, 10144.
ΑΡΙΜ, 6376.		Β
ΑΡΙΥΟC — CΑΝΤΟΝΟC, 4525-4534.		B*, 1092-1097.
ΑΡΟ**, 1855.		B**, 870-872, 1008-1011, 1303, 1317-1324, 1332-1335, 1377-1378, 1408-1409, 1417-1418, 1448-1450, 1453, 1456, 1467-1473, 1920, 8500-8501, 9788-9790.
ΑΡΟ**, 3644.		B ₁ **
ΑΡΤΟC, 6382-6386.		Α), 1023.
ΑΡΥC**, 4622-4627.		
		C
		C**, 789, 7552-7553, 8842-8846, 9290-9292.
		Ç**, 790-791.
		Ç**, 9888.

CA**, 4145.	CN - CE, 10405.	CVN, 9564.
CA** en contre-marque, 4722.	CN VO*, 5900.	CVN**, 9558, 9560, 9563.
CABALLOS**, 5958-5961.	CN VOL*, 5895-5899, 5901-5905.	CVNO, 9570-9572.
CABE, 2544-2549.	CO...**, 3568.	CVNO**, 9557, 9559, 9565-9566.
CAESAR, 2948-2949, 4685-4690.	COBROVOMA* RVS**, 10180-10181.	CVNOB, 9573.
CAESAR AVGVSTVS DIVI F PATER PATRIAE, 4691-4702, 4724-4729.	COCESTIVS*, 10003-10004.	CVNOBELIN, 9567, 9576.
CAESAR PONT MAX, 4703-4723.	COO*, 1703, 1787.	CVNOBELINI, 9575.
CAL..., 2614-2616, 2619.	COIOS, 4814-4820.	CVNOBELINVS, 9569.
CAIC, 7979.	COISA*, 10163.	CVNOBELINVS REX, 9574.
CAITIO, 2617-2618.	COL, 2563-2585.	CVNVANOS, 3865, 3871-3872.
CAL**, 5916-5918, 5920-5926.	COL..., 2555-2557, 2562.	
CAA, 7745-7747.	COL CABE, 2550-2554, 2558-2559.	D — Δ
[CALE]DOMAPATIS (?), 4599.	COLRA**, 3569-3570.	
CALEDV, 7174-7183.	COM*, 5825, 5867-5869, 5882.	D**, 5241.
CALIDV, 3931, 3934-3935.	COM..., 8683.	Δ*, 1679.
CALIAGII, 8009-8013.	COMA*, 5815-5820, 5822-5824, 5829,	Δ**, 874, 1312, 1315-1325, 1331,
CALIAGIIS, 8000-8007.	5832, 5838-5844, 5855-5857, 5871-	1350-1353, 1357-1358, 1366-1372,
CALIAGIIO rétrograde, 8008.	5875, 5877-5881, 5885-5889.	1401-1403, 1434-1437, 1654, 1666,
CALITIX*, 5858-5859.	COAA*, 5870.	1712-1713, 1878, 1930, 1939, 1955-
CAAOV, 7739-7740, 7744.	COMAN*, 5929.	1956, 2013-2014, 2047, 2316, 2970,
CAAOY, 7738.	COAAN*, 5807-5814, 5860-5865.	3638, 3649, 4948, 5178-5182, 6051-
CAAV, 7742.	COMAΔ*, 5821, 5826-5828, 5833, 5835-	6054, 8298, 9243-9244, 9646, 9650,
CAM**, 4139-4144, 9562, 9564-9566,	5836, 5848-5852, 5854.	9653, 9659, 10259, 10298.
9576.	COMIOS, 8680-8681, 8684.	...Δ., 1978.
CAMBIL, 6367-6373.	COMMIOS, 8682, 8686.	ΔA*, 1661-1662, 1681-1684, 1714-
CAMBOTRE, 4131-4133, 4135-4138.	COMMIIOS, 8685.	1719.
CA MV**, 9537-9561.	CONE.D..., 6309.	ΔA**, en monogramme, 981-987.
CAMVLO, 3727.	CONGE**, 10001-10002.	ΔAΔ*, 1312.
CAND*, 5893.	CONGESA**, 10000.	ΔAN*, 1393-1396.
C ANNI TFTN PROCOS, 10092-	CONNO EPILLOS — SEDVLLVS,	[DA] RA — DIARILOS, 4537.
10093.	4578-4580.	ΔBΘ*, 1307-1311.
CANTORIX, 7002-7014.	CONTOVTOS, 4316-4320.	ΔBNO, 4944.
CARM..., 8685.	CONTOVTOS, 4321-4324.	DC**, 5247-5252.
CARMA, 8671-8679.	COOV, 5886-5890.	DCVNVANOS, 3868.
CARMANO, 8682-8684, 8686.	COP*, 9996-9998.	DD**, 2121.
CARMANOS, 8680-8681.	COPIA*, 4665-4684.	D D**, 2097-2102.
CARSICIOS, 8687.	CORIANCOS (?), 8093-8094.	DCI**, 6002.
CAS, 3761-3768, 8493-8494.COS XI, 2561. Voy. IMP CAE-	ΔA*, 10266.
CASSISVRATOS, 10384.	SAR AVGVST COS XI.	ΔA**, 931-936.
CATAL, 6331-6336.	COSH, 5858-5866.	ΔAP*, 1313.
CATAL, 6326-6330.	COVED..., 3559, 3562.	ΔE*, 1790.
CATTI, 9545.	COVEDOM, 3560-3561.	ΔE**, 1214-1215. Voy. KAA ΔE Y.
CAVLN**, 9338.	GOVI*, 5891.	ΔEH*, 4305, 1314.
CC**, 6038.	COVIOYVAYIII, 10183.	ΔEIOVIGII, 7734-7735.
CCV**, 4062.	GOVNOS, 10182.	ΔEIOVIGIIA, 7729-7731, 7736.
CEL, 10315-10316.	COVS**, 3565.	ΔEIOYIGHAGOS, 7717-7722, 7724-
CHILICORIX, 10378.	CRICIR, 7948.	7726, 7728.
CICHIDV BRI-IIPAD*, 3888, 3892-	CRICIRONIS, 7973.	ΔEIVIC, 7732, 7734-7735.
3899; p. 88.	CRICIRONVS rétrograde, 7974-7975.	ΔEIVICAC, 7729-7731, 7733.
CISIAMBOS, 7151-7158.	CRICIRV, 7944-7947, 7950-7971.	ΔEIVICIA, 7737.
CISIAMBOS..., 7164.	CRICRONIS, 7972.	ΔEIVICA, 7736.
CISIAMBOS CATTOS VERCO-	CRICRV, 7949.	DEVIL, 10164.
BRETO, 7159-7163, 7165.	CTOC, 10086.	ΔEM, 2188.
CI V, 2938-2946, 2948, 2950-2952.	CVBIO, 4123-4125.	ΔI*, 1692, 1720-1721.
CMEP**, 4363-4364; p. 98.	CVBIIO, 4126.	DIARILOS. Voy. DARA.
	CVCIN..., 7204.	DIASVLOS, 4870-4877, 4879-4882,
	CVCINACIOS, 7203.	4884.

DIIM**, 9999.
 ...DIOS. Voy. VIREDIOS.
 ΔΙΣ*, 1691.
 ΔΙ**,
 ΚΙ, 973-975, 1044-1048.
 ΔΛΘ*, 1306.
 ΔΝΑC, 5894.
 ΔΟ**, 4939, 4944, 7888.
 ΔΟ...., 5481, 5491.
 ΔΟΒ**, 4941.
 ΔΟΒΝΟ, 4897-4899.
 ΔΟC**, 5460.
 ΔΟCΙ, 5420.
 ΔΟCΙ**, 5397, 5542-5545.
 ΔΟCΙ...., 5426, 5478.
 ΔΟCΙ S, 5471.
 ΔΟCΙ ΣΑΛ, 5503-5504.
 ΔΟCΙ ΣΑΛ F, 5431, 5453, 5466-5467, 5469, 5483, 5492.
 ΔΟCΙ ΣΑΛΙ, 5444, 5488.
 ΔΟCΙ ΣΑΛΙΜ, 5430.
 ΔΟC ΣΑΛ, 5403, 5505-5506.
 ΔΟΜΙSΑ*, 10063-10065.
 ΔΟΝΟ, 4910-4918.
 ΔΟΝΝΑΔV, 3921-3923, 3925-3930.
 ΔΟΝΝVΣ*, 5786-5792, 5794-5801.
 ΔΟ...S, 5507.
 ΔΟV ΒΝΟ, 4885-4896.
 ΔΟVΝΟ, 4926-4938, 4940.
 ΔΠ** en monogramme, 1049-1052.
 ΔΠΟ*, 1397-1400.
 ΔΡVCCΑ, 6395-6397.
 ΔSS**, 8326-8328.
 ΔΣΙΟΛ-Ι-Z ΣΥΠΣV ΘΡΝΣΙΩΝ**, 9674.
 ΔΤ*, 1689-1690, 1722.
 ΔΤ**, 1216-1219.
 ΔΤE**, 1293-1296.
 ΔΤΟ**, 7885, 7887.
 ΔVΒ**, 5004-5010.
 ΔVΒN, 4972, 4986-4990, 4994-5003, 5011-5018, 5025.
 ΔVΒΝΟ, 4949-4955, 4958-5061, 4973-4982.
 ΔVΒΝΟCΟV, 5026-5033, 5035-5048.
 ΔVΒΝΟR, 4956-4957, 4962-4965.
 ΔVΒΝΟRΕΙX**, 5037-5041, 5044-5048.
 ΔVΒΝΟRΕX**, 5026-5032.
 ΔVΒΝΟRΧ, 4966-4971.
 ΔVΒΝΟVΕLLAN, 9554.
 ΔVΒΝΟX**, 5043. cf. ΔVΒΝΟRΕΙX.
 ΔVΜΝΟCΟMΕRΟS, 9577-9578.
 ΔVΡ..., 5787.
 ΔVΡΑΤ, 4478-4482.
 ΔVΡN, 5780-5781, 5784.
 ΔVΡNAC, 5743-5745.

ΔVΡNACΟ, 5769.
 ΔVΡNACΟS, 5749-5756, 5758-5759, 5761-5766, 5768, 5771-5772, 5774, 5778.
 ΔVΡNACVΣ, 5779, 5786-5799.
 ΔΖΑ, 1390-1392.

E

E**, 875-880, 1220, 1348-1349, 1354, 1443-1447, 1459, 1583-1585, 1601, 2049, 2497, 3618-3619, 3622, 3626, 9701, 9743, 8551-8562, 9768, 10353.
 Ε**, 2701.
 ΕΑ**, 1221-1222.
 ΕΑΒΙΑRIX**, 10157-10158.
 ΕΑRΟS**, 4179-4182.
 ΕΒVΡ*, 5727.
 ΕΒVΡΟ*, 5715-5725, 5728-5744, 5746.
 ΕΒVΡΟV*, 5745.
 ΕΒVΡΟ VIX, 7044-7045.
 ΕΒVΡΟVICOM, 7047-7049.
 ΕCCAIO*, 10005-10006; p. 172.
 ΕCCAIO*, 10007-10008.
 ΕCCAIOS, 7471-7489.
 ΕCΕ**, 9581.
 ΕCΘΑ, 8469-8470.
 ΕΔ*, 1223-1225.
 ΕΔ...., 2478. Voy. ΝΕΔΗΜCΝ.
 ΕΔB*, 1315.
 ΕΔΗN...., 2495. Voy. ΝΕΔΗΜCΝ.
 ΕΔΗN...C, 2497. Voy. ΝΕΔΗΜCΝ.
 ...EDV...., 4831.
 EDVIS, 4822-4829.
 EE*, 1159-1165.
 EE**, 937-938.
 EE (?)**, 9813.
 E**,
 Eι, 910-913.
 EI, 2444-2462, 2464, 2468, 2470, 2500-2502, 2504-2505.
 EιΞ, 9913.
 EIQTIAICO*, 10289.
 EIVCA, 7213.
 EIVIC, 7214.
 EIVICIAIC, 7207, 7209, 7216-7217.
 EIVICIACOS, 7210, 7212.
 EKA*, 1401-1403.
 EKPIΤ retrograde, 8369-8379.
 EAK*, 1404-1407.
 ΕΑΚΕCΟOYIZ, 6295-6305.
 ΕΑVCIИ*, 10088-10089.
 ELVIOAA* R, 10029.
 EM**, 2222.
 EMBAV**, 4190-4194.

EMOHPITON, 2219.
 EMHITON, 2209.
 EMPOPITON, 2211, 2214.
 EMPOPITON, 2212.
 ENOJ. Voy. à la lettre C.
 EOI, 4128-4129.
 EP*, 1701.
 EP**, 1224-1227, 2028.
 EPAD, 3900-3920; p. 87.
 EPAD*, 3884-3885.
 EPAD*, 3886-3887, 3897-3899; p. 87.
 ERENOS, 7616-7623, 7625-7626, 7628.
 EHHNOC, 7616-7619, 7621-7623, 7625-7627, 7629-7630.
 EPILLOS. Voy. CONNO EPILLOS.
 EHI A KOP, p. 46.
 EHM*, 1669, 1702, 1779.
 ESM**, 4020.
 EPPI COM F**, 9552.
 IPO, 3953-3962.
 IPOMHID*V...**, 4028.
 EPOMENDVOS, p. 90.
 IPOMHID*VOS**, 4030-4032.
 IPPOS, 3950-3952; p. 88.
 EPP**, 9553.
 EP** en monogramme, 1397-1400, 1671-1672.
 ES**, 9580.
 ESIANNI, 5801-5802.
 ESVI..., 10381.
 ESVIOS, 10380.
 ...ETIAC, 5049. Voy. VALETIAC.
 EVOIVRIX, 10160-10162.
 EXC. Voy. la préface.
 ...EXTOC, 7845. Voy. VENEXTOC.

F

FAN** en contre-marque, 4720.
 FM**, 5361.

G — Γ

G**, 9869.
 Γ*, 1058, 1083, 1098-1101.
 Γ**, 873, 1058, 9240-9242.
 GAIV IVL, 10412.
 GAIV IVLI OMAPATIS, 4599.
 GALLIENS P F AVG, 10124.
 FATIKO*, 2404.
 Γ E*, 2124.
 GERMANVS** INDIVITLLII*, GERMANVS** INDVTILLII*, 9245-9265.
 ΓΓ**, 928-930.
 ...ΓHT, 2272. Voy. ΣΑΜΝΑΓHT.
 ..ΓΓOC....TON Γ↑ΦΓ**, 2392. Voy. ΔOΓΓOCΤΑΑHTON Γ↑ΦΓ.

GIAMILOS, 7554-7556, 7559-7573.
GIAMILOS*, 7570-7574.
..GIANTOS, 10384.
GIRI, 5580, 5582. Voy. OGIRI et TOGIRI.
GIRIX, 5566.
..GIRIX. Voy. OGIRIX et TOGIRIX.
ΓΚ**, 1366-1371, 10073.
Γ ΚΑΛΥ ΚΑΚΤΙΚΟ, p. 46. Voy. Τ ΚΑΛΑ ΚΑΚΤΙΚΟ.
Γ ΚΑΛΥ ΚΑΚΤΙΚΟ, p. 46. Voy. Τ ΚΑΛΑ ΚΑΚΤΙΚΟ.
ΓΑ**, 1297-1302.
ΓΑΝΙΚΩΝ, 2247.
...ΓΟC..... Γ↑φΓ, 2391. Voy. ΔΟΓ-ΓΟC ΤΑΑΗΤΩΝ.
..ΓΓΟCΤΩΝ Γ↑φΓ, 2392.

H

H**, 883-885, 1379-1380, 1397-1400, 1438, 1698, 1778, 2119, 8922, 9639-9642, 9655-9656, 9676-9677, 9703.
H**, 1783.
HA**, 1239-1242, 1244.
HAT*, 1316-1325.
HB**, 1340-1343.
HB** en monogramme, 993-996, 1039.
HCOV....., 7140.
HCOVAFETI, 7139.
HA**, 1243.
H**, 1243.
H**, 976-979.
HE** en monogramme, 988, 1040-1043, 9634.
HG**, 1779.
HG** en monogramme, 1668.
HH**, 939-943.
HNOVHS EPANHS CONHOC**, 9675.
HPIHIO HVIHIO IIVQHIA**, 9678-9679.
HIA KYEOYΣ KOTHPOΣ*, 9682.
HIV.V.: OΔΣ YIHOΣ** OΔΞA, 9677.
HK*, 1374-1375.
HA**, 1244.
HAEOYZ ZQYHΘE AΞON**, 9669.
HAIO ANTIO YATH**, 9681.
HAIKIOT MΑΣΣA, 2230.
HAI...TA, rétrograde, 2231.
HA** MIN*, 1957.
HO, 2217.
HPA*, 1410-1416.
HP** en monogramme, 9673.
HPAK, 538.
HPAKΔEOYΣ ΣΩTHPOΣ ΘPA - KΩN**, 9668.
.....HT*, 2264. Voy. ΣAMNATH.

HVKOE O HHIII AOHA**, 9676.
HY**, 1344-1347.

Θ
Θ (type en forme de), 10341.
Θ**, 886-888, 1664-1665, 1780, 3869, 3873, 7134-7136, 7527-7530, 8797, 9344-9346.
ΘEAA**, 1961.
ΘΘ**, 1245.
ΘKΘ*, 1326.
ΘAA**, 9646.

I

I**, 1103-1108, 1143-1146, 1940-1941.
I*, 8183, 9290-9292.
k..., 5643. Voy. k·C)k·OC, IMIOCI.
.....IACO, 7215. Voy. EIVICIACO.
IAIKOVAS I, 2538-2543.
IA LKOVAS I, 2537.
IANVAS, 2901-2911.
IANSIVW*, 10111.
IAVSOL, 4878.
ICIDV BRI, 3889-3890. Voy. CI-CIDV.
IAIAPIHPIH**, 9639-9642.
I...DIV...., 2951. Voy. ci-dessous.
I...DIVI..., 2950. Voy. ci-dessous.
IDOIXO, 8105.
ANΘJ.IVI*. Voy. à la lettre L.
IBHI, 2477. Dégénérescence de I·B·H·M·K·N.
I·B·H·I, 2481. Voy. I·B·H·M·K·N.
IEIKD**, 9915.
IGK*, 6400-6401.
IGKI, 6402.
IGKK, 6403-6404.
I**, 9859.
IAROS**. Voy. à la lettre E.
IBVRO VIX. Voy. à la lettre E.
ICCAIO, p. 172. Voy. ECCAIO.
...IDV BRI, 3891. Voy. CICHDV.
II**, 9772-9773, 9860.
III**, 9774.
IIIIH**, 10279.
II VIR R P C, 4651-4659.
...IIAIOΣ, 7984, 7992, 7996. Voy. VANDIIAIOΣ, AWDIIAIOΣ.
IV, 10322.
IAGO, 9716-9717.
IAIAPIHOA, 9704.
IAIP*, 10258.
IAIP**, 9712. Cf. ΦIAPIHOY.
IAIPOY, 9705. Cf. ΦIAPIHOY.
IAIPoYA, 9712.

IAIPHV, 9703.
IAIP, 9711.
IAIP*, 10211, 10249.
IAIPOV*, 4542.
IAPOX, 539.
IAPOC·K·M, 2508.
IAY VIO, 9766.
...IM., 9028. Voy. SOLIMA.
IMA, 2485.
k·C)k·OC, 5640.
IMIOCI, 5637, 5639.
IMP CAESAR, 4730-4735.
IMP CAESAR AVGVST COS XI, 2550-2557.
IMP CAESAR DIVI F DIVI IVLI, 2938-2946, 4665-4684.
IMP CAESAR....OS XI, 2558.
IMP DIVI F** et fragments de cette légende, 2740-2810, 2812-2817, 2847-2866, 2868-2872, 2874, 2947, 4660-4664.
IMP DIVI F PP** et fragments de cette légende, 2818-2835, 2837-2846, 2867, 2873, 2875.
IMONIO*, 8507-8508.
INICRITVRIX (?), 8092.
INONIO...**, 9667.
IOO**, 3566.
IOAOY*, 5327.
IOVERC, 8779-8791.
IP**, 1854.
IPIH**, 9639-9642.
IPII*, 9308.
..IR., ..IRI., ..IRIX. Voy. OGIRIX, TOGIRIX.
IRA'SCI*, 10078, 10081.
IS, 2186, 2189.
IS ΔEM, 2179-2184, 2199.
ISA**, 2127.
ISSA*, 799.
ISVNIS**, 4184-4189.
...ITI, 10399.
IVI**, 5460.
IVLIOS*, 4478-4482. Cf. DVRAT.
IYIA-Y.YA, 9715.
IYII, 9713.

K

K**, 889-890, 1404-1407, 1652-1653, 1781, 1879-1881, 1933, 1940-1943, 2248, 2432-2443.
..K....., 2386.
KA....., 2526.
KA.... rétrograde, 2534.
...KA, 7112. Voy. AKA.
KABAAA*, 5957.

ΚΑΙΑΝ, 2425-2427.
 ΚΑΙΑΝΤΟ, 2428.
 ΚΑΙΑΝΤΟΛΟΥ ΒΑΣΙΑ*, 2416-2423.
 ΚΑΙΝΙΚΗΤΩΝ, 2245-2246.
 ΚΑΛ, 8158-8182, 8301-8307.
 ΚΑΛ ΔΕ Υ**, 8184-8222, 8275-8278.
 ΚΑΛΕΔΟΥ, 8242-8274.
 ΚΑΛΕΤΕΔΟΥ, 8279-8295.
 ΚΑΛ Ε Υ**, 8223-8241.
 ΚΑΛ Υ, 8308-8309.
 ΚΑΡΙΘ, 6406-6409.
 ΚΑΡΙΘΑ, 6405.
 ΚΦΝ, 6308.
 ΚΑΣΙΟΣ, 2524, 2528-2532, 2535-2536.
 ΚΑΣΙΟΣ rétrograde, 2533.
 ΚΔ, 9914.
 ΚΔΑ*, 1417-1418, 1664-1665.
 ΚΔΡ**, 1374-1375.
 ΚΕΚΝ**, 9269.
 ΚΗ**, 997-1000.
ΚΗΑΚ, 7737.
 ΚΙΜΕΝΟΥΑΟ, rétrograde, 2225.
 Κ Κ**, 5967-5974.
 Κ Λ**, 6762.
 ΚΛΑ*, 1780.
 ΚΑΝ, 2195.
 ΚΟΠΑΚΑ, 7490-7492.
 ΚΟΠΟΣ* rétrograde, 6308.
 ΚΟΝΑΤ*, 6312-6316.
 ΚΟΝΝΟ rétrograde, 6320-6321.
 ΚΠΑ*, 1327-1330.
 ΚΠΚ**, 1268.
 ΚΡ....., 2224.
 ΚΡΑССУС, 8085.
 ΚΡΙΣΣΟ, 2223.
 ΚΥ**, 4114-4116.

L — Λ

Λ, 7861-7867, 9797.
 Λ*, 1755, 1850, 1934, 1940-1943, 8579.
 Λ**, 891-892, 1079-1083, 1103-1109, 1111-1141, 1143-1146, 1151-1157, 1158, 1408-1409, 1426, 1782, 1880-1881, 1946, 2117-2118, 3359, 3872, 8943-8944, 9280-9282, 9284-9292, 9343, 9364, 9596, 9644-9645, 9651-9652, 9701-9702, 9736-9738, 9743, 9794.
 Λ** en contre-marque, 9779.
 ΛΑ*, 1723-1734.
 ΛΑ**, 3874.
 ΛΑΒΕΟ ROMA*, 10120.
 ΛΑΔ*, 1331.
 ΛΑΚΥΔΩΝ, 534-535.

ΛΑΣ**, 1281.
 ΛΑΤΕ, 2196.
 ΛΑΥΟΡΒΙΑΡΒС, 10184.
 ΛΔ**, 2050.
 ΛΔΕΝΑ, 2473. Voy. ΝΕΔΗΜΕΝ.
 ΛΔΛ, 2482. Voy. ΝΕΔΗΜΕΝ.
 ΛΕ**, 9700, 9707.
 ΛΕΒ*, 1373.
 ΛΕΔΗΑ, 2461. Voy. ΝΕΔΗΜΕΝ.
 ΛΕΔΗΝ, 2471. Voy. ΝΕΔΗΜΕΝ.
 ΛΕΔΗΑ, 2480. Dégénérescence de ΝΕΔΗΜΕΝ; voy. ce mot.
 ΛΕΛΑ**, 9659.
 ΛΕΜ*, 2265.
 ΛΕΜ**ΑΤΑ*ΓΝ**, 10113.
 ΛΕΠ, 2201, 2206.
ΛΕΠ, 2184. Voy. ΑΝΤΗΠ ΛΕΠ.
 ΛΕΡ, 2544-2549.
 ΛΕΡ**, 2204. Voy. ΑΝΤ.
ΛΕΡΠ, 2189. Cf. ΑΝΤΗΠ ΛΕΠ.
 ΛΗ en monogramme, 1699.
 ΛΗ**, 9706.
 ΛΗΑ, 2472. Voy. ΝΕΔΗΜΕΝ.
 ΛΗΜΝ, 2475. Voy. ΝΕΔΗΜΕΝ.
ΛΗΤΩΝ, 2386. Voy. ΛΟΓΓΟС-ΤΑ ΑΗΤΩΝ.
 ΛΙ*, 1692, 1735-1738.
 ΛΙΑ*, 1742-1754.
 ΛΙCΥTANOS, 10400-10401.
 ΛΙΔ*, 1151-1155, 1695-1696.
 ΛΙΕ*, 1156-1157.
 ΛΙΠ>*, 1847.
 ΛΙ..ΛΙΡ*, 10119.
ΛΙΟΣ, 7988. Voy. VANDHAIOS, AWDHAIOS.
 ΛΙΠ*, 4600-4604.
 ΛΙΤΑ**, 5057-5058, 5069-5073, 5077.
 ΛΙΤΑΥ**, 5060-5062, 5074.
 ΛΙΤΑΥICOS, 5063-5066, 5068, 5075.
 ΛΙΧΟΒΙΑΤIS, 7141-7144.
 ΛΛ*, 1066-1071, 1142.
 ΛΛ**, 9284-9287.
 ΛΛΕΞΑ.....**, 9647.
 ΛΛΑ, 816.
 ΛΛΑ**, 9416.
 ΛΛΑΣΣ, 2145.
 ΛΛΠΠΠΙΟΛ ΠΠΠΠ**, 9636.
 ΛΑΣΣΑΑ, 2126, 2128, 2138-2139, 2141, 2152.
 ΛΜ*, 1158.
 ΛΜ**, 8975-8976.
 Λ.М.У., 2701-2706.
 Λ Μ V Μ V N, 4787.
 Λ Μ V N A T, 4792-4797.
 ΛΝ**, 9704.
 ΛΟ**, 1703, 1739.
 ΛΟΓ..., 2258; p. 46.

ΛΟΓΓΟС.....ΓΤΦΓ**, 2397.
 ΛΟΓΓΟС..ΑΗΤΩΝ**, 2387-2388, 2394.
 ΛΟΓΓΟС..ΑΗΤΩΝ ΓΤΦΓ**, 2393.
 ΛΟΓΓΟСТА.....**, 2385.
 ΛΟΓΓΟСТА ΑΗΤΩΝ**, 2382-2383.
 ΛΟΓΓΟСТА ΑΗΤΩΝ ΓΤΦΓ**, 2381-2381.
 ΛΟΓΓΟСТА.ΗΤΩΝ ΓΤΦΓ**, 2395-2396.
 ΛΟΓΓΟСТА ΑΗΤΩΝ**, 2350, 2355.
 ΛΟΓΓΟСТА ΑΗΤΩΝ**, 2357-2358.
 ΛΟΓΓΟСТА ΑΗΤΩΝ ΓΤΦΓ**, 2359-2370.
 ΛΟΓΓΟС.....ΩΝ**, 2356.
 ΛΟΜ**, 2227.
 ΛΟΥΣ**, 2228.
 ΛΟΥ.....**, 2385.
 ..ΛΟΥΑ, 7748. Cf. CAAOY.
 ΛΟΥΚ.....**, 2373.
 ΛΟΥΚΟ**, 2370.
 ΛΟΥΚΟΡ.....**, 2369.
 ΛΟΥΚΟΡΙΚΝΟС**, 2368; p. 49.
 ΛΟΥΚΟΓ**, 2375-2376, 2378-2383.
 ΛΟΥΚΟΤΙΚ.....**, 2371; p. 49.
 ΛΟΥΚΟТНК.....**, 2372, 2374.
 ΛΠГ, 9811.
 ΛΠ>*, 1847.
 Λ Ρ A E T O R I L F Q S C**, 6387.
 ΛΠΟΥ*, 4539.
 ΛΠΠ*, 1332-1335; p. 44.
 ΛΠΠ.Π*, 3625.
 ΛСО, 8943.
 ΛΣΑΑ, 2136.
 ΛΣΣ, 2154.
 ΛСС, 2140.
 ..ΛΣΣ**, 813. Voy. ΜΑΣΣΑ.
 ΛΣΣΑ, 814, 2134-2135, 2137, 2142, 2149-2150.
 ΛΤΠ, 4637-4638.
 ΛΤVY, 9734.
 ΛV..... Voy. LVXTHPIOS.
 ΛVCCIOS, 4340-4343.
 ΛVCIOS, 4336-4338.
 ΛVCOTIO, 8820-8821; p. 49.
 ΛVCOTIOS**, 8820-8821; p. 183.
 ΛVGV*DVNI A XL**, 4639-4650.
 ΛVOA, 7741. Cf. CAAOY.
 ΛVX..... Voy. LVXTHPIOS.
 ΛVXTHPIOS, 4367-4369.
 ΛΦΠ, 9753.
 ΛΧΕCЕXVI**, 10074.

M

Μ**, 513, 528-533, 537-538, 540, 893, 1305, 1307, 1355-1356, 1381-1386.

1852, 2021, 2026, 2045, 2061-2062, 2072, 2113, 2234, 3952, 4239-4242, 4842, 8541-8542, 8546-8550, 8797, 8970, 9340-9341, 9885, 10274-10275.
 M (?)**, 6939-6940.
 M....., 4004. Voy. MOTVIDI, MOTVIDIAC.
 M....**, 7133.
 .M...., 2952. Voy. IMP DIV....
 MA*, 1756, 1844.
 MA**, 509, 539, 543-663, 667-670, 672, 676-702, 705, 708-753, 756, 761-771, 1314, 1882-1893, 1960, 1962, 1965, 1968, 1971, 2029, 2048, 2073-2074, 2076, 2078, 2089, 2120, 2146, 2156-2159, 2173-2174, 5278, 5281, 5284, 5286-5293, 5311-5312.
 MA***, 1894-1904, 1913-1914, 1966-1967, 2029, 2081, 2089, 2123.
 MA..., 807, 1986.
 MA ΝΑΦΟΧ**, 539.
 MAA*, 1336-1337.
 MATA, 1970-1972, 1980.
 MAGVRIX, 6398.
 MAGVS**, 2918.
 MA...**ΑΙΗΤΩΝ*, 1858.
 MAMA**, 1958.
 ΜΑΣ, 817-819, 826, 843-846, 1576, 1586-1588, 1654, 1782, 1785, 1787, 1850-1851, 1857, 1982, 2002-2008, 2010-2012, 2017-2018, 2025, 2032, 2052-2060, 2072, 2079, 2117.
 ΜΑΣ**, 1904, 1918, 1955, 2103, 2105-2110.
 MAC, 1973, 1979, 2009, 2022, 2030, 2033-2042, 2083-2088, 2095, 2097-2099, 2101-2102, 2121.
 MAC**, 755.
 MA C**, 2088.
 ΜΑΣ.....*, 1483-1484. Voy. ΜΑΣ-ΣΑΙΗΤΩΝ.
 ΜΑΣΙΑ, 1993.
 ΜΑΣΣ, 1376, 1459, 1997.
 ΜΑΣΣ*, 1875.
 ΜΑΣΣ**, 522, 542, 1376, 1459, 1589-1601, 1698, 1845-1846, 1935, 1949.
 ΜΑΣΣ** rétrograde, 1732.
 ΜΑCС**, 2112.
 ΜΑΣΣ....., 1951.
 ΜΑΣΣΑ, 781, 783-791, 794, 796, 801-803, 820-825, 829-842, 847-863, 867-943, 1059-1081, 1088-1165, 1297-1375, 1377-1456, 1460, 1462-1473, 1603-1653, 1655-1666, 1670-1677, 1689-1697, 1699-1702, 1704-1731, 1733-1781, 1783-1784, 1786,

1788-1792, 1834-1840, 1842, 1864, 1922-1925, 1927-1930, 1933-1934, 1938-1939, 1941, 1944-1946, 1954, 1956, 1976-1977.
 ΜΑΣΣΑ*, 1570, 1572, 1828-1831, 1877.
 ΜΑΣ ΣΑ**, 1902-1903, 1905, 1912, 1919-1921.
 ΜΑCСA, 1972, 1974-1975, 1981, 1984-1985, 1987-1989, 1998.
 ΜΑCСA**, 637.
 ΜΑΣΣΑ....., 1201, 1568-1569.
 ΜΑΣΣΑΑ, 530-533.
 ΜΑΣΣΑΑ*, 1550.
 ΜΑΣΣΑΑ.....*, 1583-1585.
 ΜΑΣΣΑΑ** ΑΗΤΗΑ*, 1082.
 ΜΑΣΣΑΑΙ*, 1489-1493.
 ΜΑΣΣΑΑΙΗ*, 1494-1498.
 ΜΑΣΣΑΑΙΗ.....*, 1577-1578.
 ΜΑΣΣΑΑΙΗΤ*, 1499-1506, 1511-1515, 1522-1535, 1537-1548, 1556, 1575, 1878-1879, 2236.
 ΜΑΣΣΑΑΙΗΤΝ*, 1477.
 ΜΑΣΣΑΑΙΗΤΩΝ*, 1475-1476, 1478-1482, 1485-1488, 1507-1511, 1516-1521, 1536, 1549, 1551-1555, 1557-1567, 1571, 1573-1574, 1579-1580, 1832-1833, 1863, 1879-1881.
 ΜΑΣΣΑΑΙΗΤΩΝ*, 944-949, 951-1006, 1008-1015, 1017-1019, 1021-1022, 1024-1037, 1040-1047, 1049-1052, 1166-1174, 1180-1200, 1202-1296, 1793-1822, 1824-1827, 1865-1874, 1936, 1948.
 ΜΑΣΣ..**.ΗΗ...*, 1952.
 ΜΑ..**..Τ..*, 1950.
 ΜΑV, 7766, 7768-7772.
 ΜΑV*, 5892.
 ΜΑV**, 9360.
 ΜΑVС*, 9349-9351, 9353-9354.
 ΜΑVС rétrograde, 9347-9348, 9352.
 ΜΑVФENNOS ARCANTODAN, 7166-7168.
 ΜΑV, 7762, 7764-7765.
ΜBACTV. Voy. ARC. MBACTV.
 ΜΔ**, 2175-2176.
 ΜΔO.O**, 2172.
 ΜΕDIO**, 8946-8952.
 ΜΕDIOΜΑ*, 8953-8955.
 ΜΕΑΗN, 2468. Voy. ΜΕDΗΜCΛN.
 ΜΕΑΗN C N, 2469. Voy. ΜΕDΗΜCΛN.
 ΜΓIOM, 2302.
 ΜΗΔI, 2187.
 ΜΑΣΣΑ, 2254.
 ΜΑΣΣ**, 2144.
 ΜΑΣΣΑ, 808-809, 812, 2132-2143, 2145.

..MMIOS, 8687. Voy. COMMIOS.
 ΜO....., 3997, 4003. Voy. MOTVIDIAC, MOTVIDI.
 ΜONETA**, 6387.
 ΜOR, 5916, 5922.
 ΜOC*, 1851.
 ΜOT.D...., 3999. Voy. MOTVIDI, MOTVIDIAC.
 ΜOTV....., 3992, 3998. Voy. MOTVIDI, MOTVIDIAC.
 ΜOTVIDI, 3991, 3994, 3996, 4001.
 ΜOTVIDIAC, 3990.
 ΜP** en monogramme, 1451-1452.
 ΜP** en contre-marque, 4721.
 ΜΗOΠITΩN, 2220.
 ΜΣ**, 1849.
 ΜΣΣΑ, 1058, 1083, 2255.
 ΜΣΣΑ**, 810-811.
 ΜΣΣΑΑ**, 2147.
 ΜΣΣM**, 815, 2148.
 ΜTVCHINOS, 9203-9232.
 ΜV**, 9339, 9342.
 ΜTINVS..., 7978. Cf. NIREI
 ΜTINVS.

N

N*, 9321.
 N**, 575-576, 657, 697-698, 756, 902, 1246, 1351, 1422-1423, 1427, 1453, 1456, 1783-1784, 2106, 4991-4993, 9674-9675.
 .NA...**, 1848.
 ...NACV., ...NACVS. Voy. DVRNAC S.
 ...NADV, 3928-3929. Voy. DONNADV.
 ΝΑΘ*, 1419-1421.
 ΝΑM**....., 2688.
 ΝΑMΑ**....., 2691, 2695, 2697, 2699.
 ΝΑM**ΣΑ*, 2690.
 ΝΑMΑ** ΣΑΤ*, 2686-2687, 2692-2694, 2696, 2698.
 ΝΑΝΝΑV, 2707-2708.
 ΝΑΣΣΑ**, 792.
 Ν Α Φ**, 2017-2018, 2022.
 ΝBNOREX**, 5033. Cf. DVBNOREX.
 ΝΔ, 2192-2193.
 ΝΔ**, 1247-1250, 4945.
 ΝΔN, 7577-7578.
 ΝΕAN....., 9632.
 ΝΕD*, 4765.
 ΝΕD....., 2491.
 ΝΕDΗ, 2446.
 ΝΕDΗM, 2458-2460, 2463-2465, 2476, 2493.
 ΝΕDΗM ΓΤ, 2470.
 ΝΕDΗM C N, 2447, 2449-2457, 2462,

2466-2467, 2474, 2483-2487, 2494, 2498.
ΜΕΛΗΜΕΝ MIL, 2488.
ΜΕΛΗΜΕΝ, 2496.
 NEMA*, 2711-2712.
 NEM COL, 2729-2739.
 NEM COL**, 2717-2728.
 NEMAY*, 2709-2710, 2713-2716.
 NEMET*, 10019-10023.
 NERCOD, 4535-4536.
 NERO CLAUD CAESAR AVG GERM, 4776.
 NFNLTORIVS A, 10117.
NGETORI., pour VERCINGETORIX, 3772.
NGETORIXS, fin du mot: VERCINGETORIXS, 3780.
 NI..., 1984.
 NIDE, 8100.
 NINO, 9352.
 NINNO, 9347-9350, 9356-9357, 9359.
 NINNO rétrograde, 9344-9346, 9355, 9358.
 NININO, 9358.
 NIREL..., 7977.
 NIREI **Μ**TINVS, 7976.
 NA**, 692.
 NACA**, 7331.
ΝΑΛΗΕ, 2479. Voy. **ΜΕΛΗΜΕΝ**.
 NM, 2037-2038.
 NM**, 2083-2087, 2095-2096.
 ..NNADV, 3926-3927. Voy. DON-NADV.
 NO**, 4943, 4948.
 NOHM, 1974, 1987-1988.
 NONNOS, 10148-10153.
 NONNOS rétrograde, 10145-10147.
NOS, 3869. Voy. CVNVANOS.
 NOVIOOD, 7713.
 NOWOS*, 10154.
 ...NOYN, 2522. Voy. AOYENIOA.
 ...NR..., 8014.
 ..NVANOS, 3873. Voy. CVNVANOS.
 ...NVVV*, 10083-10084.
 NZIMΩ.....**, 9666.

Ξ

Ξ**, 894-897, 1377-1378, 1390-1392, 1440-1446, 1675-1677, 1768-1773, 1775-1777, 2116, 10287.
 ΞE*, 1676-1677, 1757-1758, 1767-1770.
 ΞH**, 125, 1251.
 ΞM*, 1675, 1772-1773.
 ΞTΘ*, 1653, 1791.
 ΞΦ*, 1678, 1759, 1771.

O

O**, 788, 898-901, 1417-1418, 1428-1430, 1660, 1785, 1819-1820, 1871-1874, 1943, 3663, 3839, 3868, 3875, 3880, 3882, 5049, 5092-5095, 6214-6216, 8942, 10188, 10400-10401.
 OA*, 1059-1065, 1424-1425.
 OA..., 7145.
 OAE*, 1422-1423.
 OB**, 4907-4909.
 OBCINO, 4919-4925.
 OB NO, 4901-4906.
 OB NOO, 4900.
 OBNOS, 6310-6311.
 OC**, 1857.
 ..OCI **ΣΑΛ**., 5486. Voy. Q DOCI **ΣΑΛ** F.
 ..OCI **ΣΑΛ** F, 5432. Voy. Q DOCI **ΣΑΛ** F.
 OCOVIPY, 10382.
OCTA., 2389. Voy. ΔOITTOCTA **ΛΗΤΩΝ**.
 ODCOPRIL, 10413.
 OEO, 4127.
 OEEΣΣ**, 9908-9909.
 OGI, 5549.
 OGIR, 5554, 5597.
 OGIRI, 5577.
 OGIRIX, 5574, 5596.
 OGIRIX IRIX, 5565.
 OHXXKNO, 5367.
 OΘ**, 1252-1254.
 OIPIAIHO, 10225-10227.
 OKIPT, 2248.
 OKΘ*, 1339.
 .OL....., 2561. Voy. COL CABE.
 .OAIM., 9037. Voy. COAIMA.
 OAAA**, 10188.
 OAI*, 3655.
 OLTVBA, 5937.
 .OLVNT*. Voy. VOLVNT.
 OMA*, 5830-5831, 5936.
OMAPATIS, 4599. Voy. ACEDO-MAP....
 OMAOS, 8081.
 OMO**, 4942.
 OMONDON, 3760.
 .ONAT*, pour KONAT, 6317-6319.
 ONKN*, 10073.
 ONOTIYII*, 2283.
 OO**, 6538.
 OOOO**, 10285.
 OPI*, 1426, 2106.
 OR**, 4813.
 .ORB., 5025. Voy. ANORBO.
 ORCET, 4830-4831.

ORCET*, 4824-4826.
 ORCETIR*, 4827-4828.
 ORCETIRIX, 4800-4806, 4808-4812.
 cf. ATPILI F, COIOS.
 ORCITIRIX, 4815-4820.
 ORCITIRIX, 4814.
ORIXS, fin du mot: VERCINGETORIXS, 3779.
OS, 2527. Voy. **ΚΑΣΙΟΣ**.
 OΣΣ**, 5214-5218.
 OSVII**, 4177-4178.
 ...OTIKNNO**, 2397.
 .OTVIDI. Voy. MOTVIDI.
 OV*, 5944.
OVIILLA., 9555. Cf. DVBNovel-LAN.
 OVEV, 10087, 10097-10099.
 OVI**, 4114-4116.
 OVOAE, 8944.
 OVV, 5914. Voy. ROVV.
 OVV*, 5943.
 OY*, 3661.
 OY**, 1786-1787, 1853.
 .OY....., 2523. Voy. AOYENIOA.
 OYQAV*, 7979.

P — Π

P**, 9856.
 Π*, 1453, 1841.
 Π**, 1315-1316, 1327-1331, 1348-1349, 1354, 1364-1365, 1387-1389, 1419-1421, 1426, 1443-1446, 1451-1452, 1455, 1458, 1461, 1670, 1788-1789, 1827, 1924-1929, 1931-1932, 1945-1946, 2027, 2211, 3647, 6192-6193, 6266-6268, 9698, 9714, 9729, 9731-9733, 9736-9738, 9772-9774, 10037.
 Π....., 8095.
 Π....*, 1781.
 ΠA*, 1073-1078, 1139-1141, 1740.
 ΠA**, 1313.
 ΠA** en monogramme, 1812-1821, 1824-1826, 1871-1874.
 ΠAΔ*, 1340-1343.
 ΠAE*, 1427-1430.
 ΠAP*, 1072.
 ΠAP**, 682-688.
 ΠA**, 1255-1262.
 ΠAΔ*, 1344-1347.
 ΠAK, 2203.
 ΠAΦ**, 1282-1284.
 ΠE*, 1431-1433, 1741.
 Π E**, 2125.
 ΠEB*, 1434-1442.
 ΠEE*, 1443-1447.

PENNILL, 10383.
 ΠΗΑ*, 1348-1349.
 ΠΗΑ* (?), 1354.
 ΠΘΥ*, 4541.
 ΠΙ*, 1956.
 PIC...S. Voy. PICTILOS.
 PICTILOS, 4007-4012.
 PILX, 7063-7067.
 ΠΠΠΠ*, 6415-6416, 10240.
 ΠΠΠΠΠ* deux fois répété, 9641.
 ΠΠΠΠΟ*, 3622.
 ΠΠΥ.Ρ.*, 3657.
 ΠΙΧΤΙΛΟΣ, 7056-7110.
 ΠΚ*, 1955.
 ΠΚ**, 1263-1267, 1269.
 ΠΚΠΠ**, 1285.
 ΠΛ*, 1960, 2268.
 ΠΛ**, 6984.
 ΠΛΔ*, 1350-1352.
 ΠΛΔ* (?), 1353.
 ΠΛΙΑΠ, 9768.
 ΠΛΠΠΠΠ**, 9655-9656.
 ΠΛΟΝ*, 4549.
 ΠΛΠ*, 1448-1449, 10218.
 ΠΠΠ*, 10273.
 ΠΑΠΠΟ*, 3621.
 ΠΜ**, 1270-1278, 1306, 1381-1386.
 ΠΝ**, 570-574, 2247.
 ΠΟ**, 305-308.
 ΡΟΜΑΝΩΝ, 2500-2503.
 ΡΟΜΙΔΩΝ. Voy. ΠΡΟΜΙΔΩΝ,
 à la lettre E.
 ΡΟΝΤΙΦ ΜΑΧ ΤΡ Ρ ΙΜΡ ΡΡ ΣC,
 4770.
 ...ΡΟΡΙΤΩΝ, 2213, 2218.
 ΡΟΤΝ, 2319.
 ΡΟΤΤΙΝΑ*, 8825-8831.
 ΡΟΥ*, 4538.
 ΡΟΥΟΠ, 9769.
 ΡΡ** en contre-marque, 4717-4718.
 ΡΠ*, 1700, 6939-6940, 10212.
 ΡΠΟ*, 3658.
 ΡΠΠ*, 10278.
 ΡΠΠΛΑ, 9795.
 ΡΠΠΠ*, 3654.
 ΡΠΠΠΠ*, 8383, 10223-10224.
 ΡΠΠΠΥ*, 2297.
 ΡΠΚ, 9709.
 ΡΣ*, 1926-1929, 1937, 1946.
 ΡΤΠΟ, 9310-9311.
 ΡΥ, 9745.
 ΡΥΔ** en monogramme, 2245-2246.
 ΡΥΒΛΙCΟC CΕΜΙCΣΟC ΛΙΧΟΒΙΟ,
 7157.
 ...ΡΥΡΥΡ. Voy. ΛΟΓΓΟC ΤΑΑΗ-
 ΤΩΝ.

Q

Q**, 2725-2728, 5610-5619.
 Q DO, 5511, 5513.
 Q DOC, 5493-5495, 5507.
 Q DO SAA, 5497.
 Q DOC SAAF, 5441, 5456, 5464.
 Q DOC| et fragments de cette légende,
 5402, 5404, 5406, 5409-5412, 5414-
 5415, 5417-5419, 5425-5459, 5461-
 5477, 5479, 5482-5484, 5487, 5489-
 5491, 5496-5497, 5508-5510, 5521-
 5537.
 Q DOCI SAA, 5456.
 Q DOCI SAA F et fragments de cette
 légende, 5402, 5405-5425, 5427-
 5429, 5437-5439, 5445-5452, 5454,
 5458, 5461-5462, 5465, 5468, 5470,
 5474-5477, 5479, 5487, 5489, 5495-
 5496.
 Q DOCI SAA I, 5490.
 QOOQ, 5484.
 Q. SAA**, 5393-5396.

R — P

R**, 903-904, 951.
 RA**, 10405.
 ...RA-DIARILOS. Voy. DARA.
 ...RAOB, 4370.
 RATVMACOS, 7364-7369, 7372-7373.
 RAVIS, 10103-10108, 10110.
 ...RCINGETORIXS, fin du mot: VER-
 CINGETORIXS, 3778.
 ΡΑΒ**, 1359-1363.
 REMO, 8038-8053.
 RESTIT GALLIAR, 10124.
 REX ADIETVANVS FE, 3604-3613.
 RI**, 5567.
 RI** en contre-marque, 4696-4697.
 RI..., 6376.
 ...RI. Voy. CILLICORIX.
 RICANT, 5733-5742.
 ΡΙΓΑΝΤΙΚΟΥ*, 2401-2403.
 ...PITQN, 2210, 2216. Cf. EMPIO-
 PITQN.
 RIVOS, 10385.
 RIX, 5568.
 ΡΚ**, en monogramme, 2518-2519.
 R M, 8085.
 CMA*, 5935.
 RN**, 3573.
 ΡΟΛ, 2322.
 ΡΟΛΕCΑ, 7659.
 ROM ETAVG*, 4691-4729, 4737-4776.
 ΡΟΟΒΙΚΑ, 7643-7671, 7673-7678.
 ΡΟΟΒΙΚΑ rétrograde, 7658.

...POTALO, 4488. Cf. VIIPOTAL.
 ROY, 5924.
 ROVE, 7680.
 ROVECA, 7631-7641, 7643-7658,
 7660-7677, 7679, 7681-7683, 7699.
 ROVECA rétrograde, 7678.
 ROVECA*, 7691-7698.
 ROVV, 5895-5899, 5901-5915, 5919-
 5921, 5925-5926.
 ΡΟΜCΑ, 7642.
 ΡΗΔ*, 1355-1356.
 ΡΡΙΠΠ*, 3668.
 RT** en contre-marque, 4702.
 RVF, 9598.
 RVPIL, 10383.
 CPY*, 3662.

S — Σ

S**, 767, 3015-3051, 3371, 3413,
 3628, 3635, 3698, 4589, 4831, 5050,
 5056, 5496-5506, 6331-6336, 6403,
 6408-6409, 6950-6951, 8442-8444,
 8842-8846, 8962, 8969, 9021-9030,
 9037, 9739-9742, 10400-10401.
 C**, 7002-7009, 9739-9742, 9888,
 9930-9931.
 Σ**, 1673-1674, 1767, 1774, 1951,
 9908-9909.
 ...Σ**, 1926. Voy. ΜΑCΣΑ**.
 SA**, 4511-4513.
 SACTNOS*, 4514-4515.
 ΣΑΜ, 2263, 2268, 2275.
 ΣΑΜ**, 2264.
 SAA*, 5436, 5442, 5498-5502.
 SAA F*, 5440, 5445, 5459, 5480,
 5482, 5485.
 ΣΑΜΝ, 2262, 2267, 2273.
 ΣΑΜΝΑ, 2258, 2260-2261.
 ΣΑΜΝΑΓΗΤ, 2256-2257.
 ΣΑΜΝΑ.Τ, 2259.
 ΣΑΜΝ ΓΗΤ, 2266, 2269, 2274.
 SANTONOS, 4517-4521, 4523-4524.
 Cf. ARIVOS.
 SANTONOC, 4522.
 ...SAR AVGVST CO..., 2559.
 Voy. IMP CAESAR AVGVST CΟC
 XI.
 ΣΑΣ**, 2104.
 ΣΑCΣΑ**, 782, 793, 795, 797-798.
 ...SAT*, 2689, 2700. Voy. NAMA.
 VVEOC, 2177-2178.
 SC**, 10112.
 SA**, 5642.
 ΣΑΗ, 2200.
 SDINENIVS**, 10416.
 SAA**, 5637-5639, 5643.

SE*, 1673, 1764-1766.
 SEDVLLVS. Voy. CONNO EPILLOS.
 SEGISV, 4633-4636.
 SEGISV**, 4628-4632.
 CEGOBI, 2244.
 SEGVSIAVS, 4622-4627.
 SENODON, 7181-7184.
 SENY, 7552-7553.
 SHNV, 7554-7559, 7561-7569.
 CEII rétrograde, 7132.
 SEQVANOIOTS, 5355.
 SEQVANOIOTVOS et fragments de
 cette légende, 5329-5348, 5351-5354,
 5356, 5358, 5360, 5362, 5364-
 5366.
 SER GALBA IMP, 4798-4799.
 SHSHIDI, 10413.
 SETV**, 3563.
 SEX F — T POM, 4353-4362.
 SH...**, 4195.
 SHNV, lisez : SENV.
 SIMISSOS PVBLICOS LIXOVIO,
 7159-7162, 7165-7168.
 SIMISSOS PVPLICOS LIXOVIO,
 7163.
 SLAMB**, 5088-5089.
 SNIA**, 6377.
 SO**, 7606-7607.
 COO*, 1787.
 COAI, 9020.
 SOLIM..., 9031-9034.
 SOLIMA, 9023-9029, 9035-9036, 9038-
 9043.
 SOLIMA**, 4196-4197.
 SOLLOS, 8570-8575.
 SONA, 10125-10126.
 SONCAT, 10127, 10129.
 SONCTA, 10131.
 SOS**, 5214-5218.
SOS LEXOVIQ, 7156. Cf.
 PVBLICOS SEMISSOS LIXOVIO.
 SOSO**, 7606-7607.
 SOTIOTA, 3604-3613.
 SPI*, 1670.
 SS**, 5161-5172, 6136, 9926-9931.
 ...SS**, 1847. Voy. MASA.
 ...SS**, 1841, 1931-1932, 1942. Voy.
 MASA.
 SSA, 800.
 ...SSA**, 1669. Voy. MASA.
 SSAM, 2265.
 CCA**, 2151.
 SAA**, 2131.
 ST*, 1674.
 ST**, 8971-8975.
 SVEI**, 9534-9536.
 SVI**, 4117-4122.

SVICCA, 10009-10013.
 SVTIC, 7371.
 SVTICCOS, 7354-7356, 7360-7361,
 7370.
 SVTICOS, 7357-7358, 7362-7369 ;
 p. 161.

T

T*, 1666.
 T**, 699-702, 905-907, 1303-1304,
 1307-1311, 1326, 1339, 1944, 3416-
 3426, 5177, 8543-8545, 8961, 9746,
 9766, 9799, 9916-9917.
 TA** en monogramme, 989-992.
 TAA*, 1451-1452.
 TASC*, 9574.
 TASCI, 9570-9572.
 TASCIA, 9551.
 TASCIOVANI F, 9569.
 [TASCHIO] VANTIS, 9573.
 TASCIO, 9567.
 TASCIORICON**, 9556.
 TAS**CIOVANI F, 9575.
 TASET, 6306.
 TASCITIOS, 6295-6305.
 TEPHILOS pour ATEPHLOS, 6365.
 TEVN, 7195. Cf. ATEVIA.
 TEVT** en creux, 5401.
 TFM, 2194.
 TI** 9915.
 TIB** en contre-marque, 4719, 4723.
 TIB AVG** en contre-marque, 4701.
 TIB IM** en contre-marque, 4701.
 TI CAESAR AVGVST F IMPERAT V,
 4741-4749.
 TI CAESAR AVGVST F IMPERAT
 VI, 4750.
 TI CAESAR AVGVST F IMPERAT
 VII, 4751-4761, 4766-4769.
 TI CAESAR AVGVSTI F IMPERA-
 TOR V, 4738-4740.
 TICAESAR DIVI AVG FAVGVSTVS,
 4762-4765, 4770.
 TI CLAVDIVS CAESAR AVG P M
 TR P IMP, 4771-4775.
 ...TILOS. Voy. PICTILOS.
 T KAA KACTIKO, 2256-2257.
 TA**, 9894.
 TO**, 5607-5609, 5619.
 TOCIRI, 5556.
 ...TOE, 9856.
 TOG, 5553, 5579, 5587-5588, 5604,
 5620-5631.
 TOGI, 5561, 5563, 5568, 5581-5582,
 5597, 5600, 5602, 5606.
 TOGI..., 5552, 5575.
 TOGIANTOS, 5087-5089.

TOGILI, 5587.
 TOGIR, 5562, 5570, 5572, 5595, 5601.
 TOGIR..., 5546-5547, 5559.
 TOGIRI, 5550, 5553-5555, 5583, 5585-
 5586, 5601-5605.
 TOGIRIX et fragments de cette légende,
 5548-5550, 5555, 5557-5558, 5560-
 5564, 5571, 5576-5577, 5583-5586,
 5588, 5590-5594, 5599, 5603-5604.
 TOGRX, 5556.
 TOIM, 10308-10309.
 TOAI, 10385.
TORIXIS, fin du mot : VERCIN-
 GETORIXIS, 3775.
 TOVA, 7148-7149.
 TOVTOBOCIO, 6361-6366 ; p. 49.
 T POM**. Voy. SEX F—T POM.
 TRES GALLIAE*, 4798-4799.
 TPI, 2249.
 TRICCOS*, 6992-7001.
 TPIKO. Voy. OKIPT.
 TT**, 10090.
 .TTALV*, 4797. Voy. ATTALV.
 TVROCA*, 5930-5934.
 TVRONOS, 6992-7014.
 TVY, 9735.
 TPA** 2483, 2486, 2493, 2496 ;
 p. 53.

V

V**, 1110, 6279-6281 (?), 7251-7252,
 9283, 9313, 9315, 9372-9373, 9762-
 9763, 9791-9792.
 ...VA..., 3875. Voy. CVNVANOS.
 VACHICO*, 8442-8444.
 VADVILLOS, 7980-7982.
 VALETIAC, 5050.
 VANDH..., 7986, 7998.
 VANDHAIOS, 7983-7985, 7988, 7992,
 7996.
 VANDHLOS, 7990-7991.
 VANDHLOS, 7993-7995.
 ...VANOS, 3874. Voy. CVNVANOS.
 VARTICE, 8645-8650.
 VAVO, 8447-8448.
 ..VBNOREX, 5035. Voy. DVBNOREX.
 .VCH, 10090-10091. Voy. AVCII.
 VHD, 5879-5885, 5893.
 VELIOCAOI, 7354-7356, 7360-7361.
 VENEXTOC, 7846-7857.
 VER**, 9531.
 ..VERC, 8790, 8791. Voy. IOVERC.
 VERCL..., VERCIN..., 3773, 3776.
 Voy. VERCINGETORIXS.
 VERGA, 3936-3947.
 VIIPOTAL, 4483-4487, 4490-4494.

VHPOTAL**, 4495-4497.
 VI**, 5173-5174.
 VHRICIV, 8566-8569. cf. VIRICIV.
 VIAIPHOY**, 9635.
VIO, 7146.
 VIR..., 8546.
 VIREDIOS, 4473-4474, 4477.
 VIREDISOS, 4472.
 VIRICI, 8547-8550.
 VIRICIV, 8541-8545, 8551-8565.
 VIRODY, 5930-5934.
 VIROS, 8766-8778.
 VIRRI, 9552.
 VIRT, 4500-4506.
 VIRT**, 4498-4499.
 VITRHA* rétrograde, pour : A HIR-
 TIV, 9243-9244.
 VIV*, 4605-4606.
 VKEA**, 10062.
 VA, 9754.
 VA**, 9767.
 VLA..., 7205. Voy. VLATOS.
 VLATOS, 7185-7188, 7190-7193, 7195-
 7197, 7199-7206.
 VLIII, 7543.
 V)**
 JL, 9731-9733.
 VLLIII, 7547.
 VLL.VIII, 7544.
 VLN*, 9318.
 VLVCCI, 7493-7525, 7527-7542.
VM, 8469.
W, 2507.
 VO*, 5915.
 VO**, 6214.
 VOCARAN**, 8822-8824, p. 183.
 VOC EV**, 6921.
 VOCK**, 3564.
 VOCV, 8651.
 VOCVNILIOS, 7575-7576.
 VOFVNT*, 5912. Voy. VOLVNT.
 VOL**, 2620-2635, 2649.
 VOLC*, 2650-2660.
 VOLC**, 2646-2648.
 VOLCAE, 2662-2683.
 VOLI SIOS**, 9577-9578.
 VOLVNT*, 5906-5914.
VOS, 4030-4031. Voy. HPOMIID-
 VOS.
 VNV**, 2645.
 VPOA*, 4545.
 VR**, 4145.
 VRBO RF, 4333, 4335.
 VV**, 2155, 9293.

..VV. Voy. ROVV.
 W, 9776-9777.
 W*, 2239.
 Λ*, 2238.
W, 9758.
 V (quatre)**, 9965.

 Y
 Y**, 908, 1853, 2051, 8300, 9290-9292,
 9699, 9712, 9715, 9769; voy. KAA
 ΔE Y, KAA E Y, KAA Y.
 YH**, 1312.
 YA*, 10045.
 YΛ**, 9712, 9715.
YOAN, 2521. Voy. AOYENIOA.
 YP**, 1312.
 YHPNIOY*, 3627.
 YHY, 9731-9733.
 YYA**, 9775.

 Z
 Z**, 881-882, 1379-1380, 1387-1389,
 1438, 1455, 2039.
 ZΔ*, 1697.
 ZΔE*, 1672, 1760-1761.
 Z)
 E), 1024-1030.
 ZOE*, 1408-1409.
 ZHY NEAIHO N**, 9671.
 ZAYOMZHHTAOZA OQZIH**, 9673.
 ZNA, 2318.
 ZO*, 2104.
 ZΣ**, 1228-1236.
 Z)**
 Z), 914-919.
 ZX**, 1237-1238.

 Φ
 Φ*, 1102.
 Φ**, 909, 1092-1101, 2122, 9645,
 9653, 9659, 9751, 9779.
 ΦAO*, 1357-1358.
 ΦIAII, 9697-9700.
 ΦIAII..., 9702.
 ΦIAIPIII*, 3629.
 ΦIAIPII*, 3623.
 +IAIPIPII*, 10274.
 ΦIAIPIPIIOIY*, 3614.
 ΦIAIPIIO, 9706.
 ΦIAIPIPIOY*, 3615-3617, 3619, 3624,
 3626, 3652.

ΦIAIPIPIOY*, 10275.
 ΦIAIPIPOY, 9707.
 ΦIAIPIPOY, 9708.
 ΦIAIPIPOY*, 3429, 3431-3432, 3618,
 3620, 4837, 6410, 10287.
 ΦIAIPIPOY IAKAIIA**, 9637.
 ΦIPIPIPOV, 9701.
 ΦIPII, 9710.
 Φ)**
 K), 1031-1034.
 ΦAA**, 1166-1170.
 ΦAIPIPIY, 9714.
 ΦMA, 9798.
 ΦEH**, 1171-1174.
 ΦOY, 9744.
 ΦVVΓ, 9771.

 X
 X**, 1340-1343, 1663, 1792, 1856,
 3665, 3855-3856, 4258-4277, 6421,
 8503-8506, 8772-8774, 8842-8846,
 9488, 9680, 9869, 10219, 10354.
 X** en contre-marque, 9772-9774.
 X A**, 2021.
 XE**, 8296-8297.
 X)**
 H), 980, 1035-1037.
 XIII*, 1366-1372.
 XIII**, 10116.
^{XC}X** occupant tout le champ, 10338.
 X
 X P**, 2010-2012, 2046.
 XPII*, 10282-10283.
 XPIIV*, 10272.
 XZA*, 1359-1363.
 XX**, 1279-1280.
 XXA*, 1364-1365.

 Ψ
 Ψ**, 4616, 6054, 8481-8484.
 ΨΨΨΨ*, 10252.

 Ω
 Ω**, 7924-7929, 8563-8565, 8798.
 Ω**, 6191, 9593.
 Ω occupant tout le champ de monnaie,
 10341.
 Ω**, 5213, 10351.
ΩN, 2390. Voy. ΔOΓTOCTA
 ΔHTΩN.

